UEFA WOMEN'S NATIONS LEAGUE

SPAGNA VS ITALIA
Pontevedra 1° dicembre

ITALIA VS SVIZZERA
Parma 5 dicembre

CARTELLA STAMPA

UEFA WOMEN'S NATIONS LEAGUE
A CURA DI FIGC / COMUNICAZIONE & UFFICIO STAMPA

LE AZZURRE CHIUDONO LA NATIONS LEAGUE: CON SPAGNA E SVIZZERA IN PALIO LA LEGA A

Da oggi la Nazionale Femminile a Coverciano, venerdì trasferta in Galizia con le Campionesse del mondo, a un passo dalle Finali, martedì prossimo a Parma con le elvetiche. Le scelte del CT Soncin: tornano Durante, Severini, Beccari, Piemonte e Serturini, indisponibili Bonansea e Girelli.

Firenze, 27 novembre 2023 **–** La **Nazionale Femminile** chiude la prima **UEFA Women's Nations League**: di fronte la **Spagna,** Campione del Mondo in carica e capolista del girone C della Lega A (venerdì **1° dicembre** ore 21.30, stadio 'Pasaron' di Pontevedra**, Rai 2**), e la **Svizzera** (martedì **5 dicembre** ore 19.00, stadio "Ennio Tardini" di Parma, **RaiSport**). In palio una residua speranza di agganciare il 2° posto e una possibilità concreta di mantenere il 3° posto, che porterebbe le **Azzurre** ai play out. Una sfida, a febbraio 2024, per confermarsi in Lega A nelle European Qualifier per EURO 2025, con il vantaggio di competere per 2 posti diretti all'Europeo nel girone, rispetto al percorso molto più arduo di chi partirà dalla Lega B.

Per queste due gare, il **CT** Andrea **Soncin** ha convocato un gruppo di **28 calciatrici**, che da ieri sera si sono radunate al Centro Tecnico Federale di Coverciano. Tra le novità, i ritorni di Francesca **Durante** ed Emma **Severini**, assenti dal Mondiale. Oltre a quelli di Chiara **Beccari**, Martina **Piemonte** e Annamaria **Serturini**, che non avevano potuto rispondere alla convocazione di ottobre per infortunio, Sofia **Cantore** e Michela **Catena**, rientrate al club per un problema muscolare alla vigilia di Itallia - Spagna. Soncin deve invece rinunciare a Barbara **Bonansea** e Cristiana **Girelli**, alle prese rispettivamente con una lesione all'adduttore e con una distorsione alla caviglia.

Giovedì è prevista la partenza per Pontevedra, poi il giorno dopo la gara con la Spagna le **Azzurre** faranno rientro a Coverciano, per uno stop & go di 24 ore, prima di trasferirsi a Parma alla vigilia del match con la Svizzera.

Nelle pagine seguenti il dettaglio completo sulle due gare, i precedenti e le avversarie.

L'INIZIATIVA

Azzurri e Azzurre protagonisti della campagna FIGC per contrastare la violenza contro le donne

Di fronte alla violenza di genere gli **Azzurri** e le **Azzurre**, insieme ai CT Luciano **Spalletti** e Andrea **Soncin**, hanno scelto di essere i protagonisti della campagna FIGC nella **giornata internazionale per l'eliminazione della violenza sulle donne** (24 Novembre).

Nel video, calciatori, calciatrici e tecnici sono concordi: "**1-5-2-2. Ci sono tattiche che scrivono la storia. Altre che la cambiano".** Un messaggio a sostegno dell'**1522**, il numero attivato dalla Presidenza del Consiglio dei Ministri – Dipartimento per le Pari Opportunità, per contrastare la violenza a danno delle donne.

Nello scorso week end, inoltre, **l'Auditorium di Coverciano è stato illuminato di rosso**. La FIGC ha inoltre invitato a condividere, su tutti i campi di calcio, il messaggio contro la violenza di genere.

LA COLLABORAZIONE CON KOMEN ITALIA

Anche a Parma esami gratuiti per la prevenzione dei tumori al seno

Prosegue l'impegno della **Nazionale Femminile** per promuovere la prevenzione nella lotta ai tumori al seno. Anche a Parma, insieme alle **Azzurre**, ci sarà la "**Carovana della prevenzione**" promossa da **Susan G. Komen Italia**: il 2 e 3 dicembre in viale Partigiani d'Italia, nello spazio antistante lo Stadio "Tardini" sarà possiibile effettuare esami diagnostici gratuiti nella fascia oraria 9:30-16:00
Il mese scorso, a Salerno, per la gara Italia – Spagna (il 26 e 27 ottobre), sono state **130 le donne che hanno** usufruito degli screening senologici (ecografie e mammografie), per un totale di **188 prestazioni**.
Link per la prenotazione

SOMMARIO

WOMEN'S NATIONS LEAGUE
Le gare e la situazione pag. 3
Il programma pag. 4
ITALIA
Le convocate pag. 5
Il ciclo Soncin: dati pag. 6
Azzurre: presenze e reti pag. 7
AVVERSARIE
Le convocate pag. 8
I precedenti pag. 9

LE GARE CON SPAGNA E SVIZZERA
Entrambe in diretta su Rai 2

Venerdì 1° dicembre 2023 ore 21.30 (Rai 2)

ITALIA - SPAGNA

Stadio "Pasaron" - Pontevedra

Dopo aver sfiorato l'impresa a Salerno (0-1 con gol di **Hermoso** all'89' a pochi giri di lancette da un pareggio memorabile), le **Azzurre** fanno visita alle campionesse del mondo e leader della classifica del girone C a punteggio pieno.

Si gioca a **Pontevedra**, in **Galizia**, allo Stadio Pasaron, che ospita le partite casalinghe del **Pontevedra** Club de Fútbol, ha una capienza di 12 000 posti.

Per continuare a sperare nel 2° posto servirebbe fare punti, anche se non sarà certo impresa facile. Non battiamo le spagnole dal 2002, accadde proprio in Spagna, a Pozoblanco, in Andalusia. Negli ultimi **21 anni, 5 confronti, 3 sconfitte e 2 pareggi**. In generale, il bilancio è ancora a favore dell'**Italia**, frutto di una superiorità tra gli anni '70 e '00: **10 vittorie e 2 pareggi tra il 1971 e il 2002**, poi la crescita del movimento femminile è stata impressionante, fino ad arrivare alla vittoria nel Mondiale a agosto. Il totale è di **11 vittorie azzurre**, **4 pareggi e 3 successi spagnoli.**

Martedì 5 dicembre ore 18.30 (Rai 2)

ITALIA - SVIZZERA

Stadio "Ennio Tardini" - Parma

A **Parma**, dove la **Nazionale Femminile** torna per la seconda volta dopo il 7-0 alla Lituania nel 2022, si gioca l'ultima sfida del girone di Nations League. Di fronte la **Svizzera**, ultima a 0 punti, Nazionale che le **Azzurre** hanno affrontato più volte tra tutte le avversarie e con la quale abbiamo **ottenuto più vittorie** (**16 in 22 confronti**, considerando dal 1984, anno di ingresso della Nazionale sotto l'egida della FIGC).

Sfida che potrebbe essere decisiva per la permanenza in Lega A, a meno che il distacco di 4 punti a favore dell'**Italia** resti invariato dopo la 5ª giornata, condannando così le elvetiche alla retrocessione in Lega B nelle European Qualifiers per l'Europeo che si giocherà proprio in Svizzera nel 2025.

Il dettaglio dei play out di Nations e la formula delle prossime qualificazioni europee sono riepilogate nella sintesi a pag. 6.

Precedenti favorevoli alle **Azzurre**, grazie soprattutto alla netta superiorità fino agli anni 2000**: 11 vittorie di fila** tra il **1985 e il 2003**, addirittura **13 vittorie e 2 pari arrivando fino al 2010**, anno del doppio confronto ai play off per il Mondiale 2011. Poi **negli ultimi 13 anni,** parziale in **perfetta parità: 4 vittorie a testa.**

La Svizzera è stata l'avversaria contro la quale ci siamo giocati l'accesso al Mondiale 2023: la **vittoria** (1-0) a Thun con gol di **Girelli** su punizione permise il **sorpasso**, chiudendo una rincorsa iniziata dopo il ko in casa a Palermo (1-2). Il bis in Svizzera nella gara di andata a San Gallo (0-1 rete di Arianna **Caruso**) ha aperto una serie positiva (2 vittorie), mentre il ko al "Barbera" è l'ultimo precedente in Italia.

Nei giorni scorsi la Federazione svizzera ha ufficializzato la sostituzione del tecnico **Grinks** con **Gertschen**.

BIGLIETTERIA - I biglietti sono disponibili presso le agenzie Vivaticket e sui siti figc.vivaticket.it e vivaticket.com.

"SFUMATURE D'AZZURRO" – La mostra itinerante dei cimeli del Museo del Calcio sarà a Parma dal 2 al 5 dicembre nel complesso monumentale San Paolo.

LEGA A / GIRONE D

Sprint finale: dal 2° al 4° posto tutto aperto

Spagna quasi alle Finali, l'Italia insidia la Svezia al 2° posto ed ha 4 punti di vantaggio sulla Svizzera ultima.

Nel **girone D** della **Lega A**, la **Spagna** guida a punteggio pieno ed è a un passo dalla qualificazione alle Finals: la pratica si può chiudere alla prossima giornata, in caso di succeso sulle Azzurre, o anche con qualsiasi altro risultato se la Svezia non vince in Svizzera. Se la Spagna non vince e la Svezia centra 3 punti, decisivo lo scontro diretto all'ultima giornata, quando alle spagnole basterà anche il pareggio.

Per il 2° posto, dopo che la vittoria dell'Italia in Svezia è sfumata nei minuti di recupero, alle Azzurre serve un'impresa: fare più punti della Svezia alla 5° giornata e avere un saldo di 3 punti a 0 all'ultima. In chiave 3° posto, infine, all'Italia basta pareggiare lo scontro diretto con la Svizzera, qualsiasi siano i risultati del 5° turno. Se il distacco resta quello attuale dopo le gare del 1° dicembre, inoltre, l'Italia sarebbe terza anche con un ko.

LA FORMULA. Le **4 vincitrici dei gironi si qualificano per la fase finale**, che mette in palio anche il pass per i **Giochi Olimpici PARIGI 2024** (le 2 finaliste più la Francia; se la Francia è tra le finaliste, va ai Giochi la 3ª classificata). Inoltre, le prime due del girone acquisiscono il diritto a restare in Lega A. Retrocede invece la quarta del gruppo, mentre la **terza dovrà conquistarsi la salvezza nello spareggio** (andata e ritorno) **contro una seconda** dei gironi della **Lega B** (da dove le prime sono promosse in A). Le terze di Lega A sono teste di serie e giocano il ritorno in casa.

Le **posizioni della UWNL** determineranno la composizione dei **gruppi di Qualificazione per Euro 2025 in Svizzera.**

LA CLASSIFICA

SQUADRA	PT	G	V	N	P	Rf	Rs
SPAGNA	12	4	4	0	0	16	3
SVEZIA	7	4	3	1	1	5	4
ITALIA	4	4	1	1	2	2	3
SVIZZERA	0	3	0	0	3	0	7

CLASSIFICA MARCATRICI	
4	Vangsgaard (DAN)
3	Bühl, Schüller, Gwinn (GER), Del Castillo (ESP), Harder (DAN)
2	Beerensteyn, Brugts (NED), Bonmatí, Oroz, Putellas (ESP), Bronze, Hemp (ENG), Campbell (AUT), Costa (POR), Eriksson (SWE), Fishlock (WAL), Renard (FRA), Wullaert (BEL)
1 rete (girone D): Caruso, Giacinti (ITA), L. Garcia, Gabarro, Hernandez, Caldentey, Navarro, Hermoso, Mendez (ESP), Hurtig, Sembrant, Kaneryd (SWE).	

IL PROGRAMMA

Matchday 5 1 Dec

League A • Group A4		League A • Group A4	
Switzerland	20:00	Spain	21:30
Sweden		Italy	

Matchday 6 5 Dec

League A • Group A4		League A • Group A4	
Spain	19:00	Italy	19:00
Sweden		Switzerland	

LE ATTIVITÀ MEDIA PROGRAMMATE
Conferenze stampa e allenamenti

TRASFERIMENTO IN SPAGNA GIOVEDì, POI STOP & GO A COVERCIANO PRIMA DI RAGGIUNGERE PARMA LUNEDì

Di seguito il **programma** delle **attività** per i **Media** accreditati per il raduno e le due gare con **Spagna** (Pontevedra) e **Svizzera** (Parma)

DATA	ORA	ATTIVITÀ	SEDE
Domenica 26 novembre		Raduno calciatrici	CTF Coverciano
Lunedì 27 novembre	13.00	Conferenza stampa - CT	CTF Coverciano
	15.00	Allenamento (aperto ai Media)	CTF Coverciano
Martedì 28 novembre	14.30	Allenamento (aperto ai Media 15')	CTF Coverciano
Mercoledì 29 novembre	14.30	Allenamento (chiuso)	CTF Coverciano
Giovedì 30 novembre	10.00	Trasferimento in Spagna	
	17.30	Conferenza stampa **ITALIA**	Stadio Pasaron - Pontevedra
	18.30	Allenamento MD-1 **ITALIA**	Stadio Pasaron - Pontevedra
Venerdì 1° dicembre	21.30	Gara SPAGNA - **ITALIA** (5ª giornata UWNL / Lega A Girone C)	Stadio Pasaron - Pontevedra
Sabato 2 dicembre	10.30	Trasferimento a CTF Coverciano	
Domenica 3 dicembre	14.00	Allenamento (chiuso)	CTF Coverciano
Lunedì 4 dicembre	TBD	Trasferimento a Parma	
	TBD	Allenamento MD-1 **ITALIA**	Stadio Tardini – Parma
	TBD	Conferenza stampa **ITALIA**	Stadio Tardini – Parma
Martedì 5 dicembre	19.00	Gara **ITALIA -** SVIZZERA (6ª giornata UWNL / Lega A Girone C)	Stadio Tardini – Parma

UNDER 17 E 19 FEMMINILE

Con Austria e Finlandia due test con vista sulla seconda fase dell'Europeo

Under 19 e Under 17 avanti insieme nel rispettivo Europeo di categoria. A ottobre si sono classificate entrambe al 2° posto dietro la Francia. L'8 dicembre è in programma il sorteggio, della seconda fase.

UNDER 19. In campo giovedì 30 novembre per un'amichevole contro l'Austria, kick off alle ore 14 a Tirrenia. Il tecnico Selena Mazzantini ha convocato 24 calciatrici (raduno da lunedì 27).

Portieri: Viola Bartalini (Fiorentina), Liliana Merolla (Roma), Emma Mustafic (Juventus);
Difensori: Noemi Battilana (Inter), Azzurra Gallo (Juventus), Leda Gemmi (Milan), Elena Cristina Pizzuti (Roma), Nadine Sorelli (Milan), Martina Viesti (Roma), Paola Zanini (Milan), Carola Zannini (Roma);
Centrocampisti: Beatrice Calegari (Cesena), Giada Catena (Roma), Erin Maria Patrizia Cesarini (Milan), Valentina Donolato (Milan), Paola Fadda (Inter), Eva Schatzer (Sampdoria), Sofia Testa (Roma);
Attaccanti: Greta Bellagente (Juventus), Jessica Ciano (Inter), Ginevra Moretti (Juventus), Valentina Sardo (San Marino Academy), Manuela Sciabica (Sassuolo), Carolina Tironi (Inter).

UNDER 17. Appuntamento a Novarello lunedì 27, Leandri ha convocato 22 calciatrici, che partiranno alla volta di Helsinki il 30 novembre: il giorno seguente il primo dei due test match, alla Eerikkilä Football hall di Tammela alle 15, impianto al coperto a un'ora dalla capitale finlandese. A Helsinki la seconda partita domenica alle 14.30 (alla Tali football hall, sempre al coperto).

Portieri: Giulia Mazzocchi (Roma), Sabrina Nespolo (Sampdoria)
Difensori: Lidia Consolini (Inter), Anita Di Girolamo (Roma), Emma Lombardi (Fiorentina), Claudia Petruzziello (Bayern Monaco), Arianna Pieri (Roma), Pamela Rosan Kaylia (Metz), Benedetta Santoro (Inter), Caterina Venturelli (Sassuolo)
Centrocampisti: Benedetta Bedini (Fiorentina), Anna Cavallaro (Inter), Maya Cherubini (Roma), Anna Copelli (Juventus), Eleonora Ferraresi (Juventus), Stella Ieva (Roma), Gabriella Langella (Napoli).
Attaccanti: Giulia Maria Baccaro (Padova), Giulia Galli (Roma), Caterina Iannaccone (Roma), Martina Romanelli (Inter), Viola Volpini (Juventus).

LE SQUADRE AZZURRE / Il programma

DATA	CAT.	TIPO	GARA	SEDE	ORA	TV/WEB
30-nov	U23 F	Am	Italia - Belgio	Coverciano	14.30	Figc.it
	U19 F	Am	Italia - Austria	Tirrenia	14.00	
01-dic	AF	WNL	Spagna - Italia	Pontevedra	21.30	Rai 2
	U17F	Am	Finlandia - Italia	Tammela	15.00	
03-dic	U17F	Am	Finlandia - Italia	Helsinki	14.30	
05-dic	AF	WNL	Italia - Svizzera	Parma	19.00	RaiSport
	AF fut	Am	Italia - Spagna	TBD	18.00	Figc.it
06-dic	AF fut	Am	Italia - Spagna	TBD	18.00	Figc.it
15-dic	A fut	QM	Slovenia - Italia	Lubiana	20.30	Figc.it
20-dic	A fut	QM	Italia - Spagna	Faenza	18.30	RaiSport

In questi giorni tornano in campo tutte le **Nazionali femminili**: oltre gli impegni delle **Under 19 e 17** (a lato), l'**Under 23** giovedì 30 affronta il Belgio a Coverciano, in diretta streaming su figc.it.

A seguire, tocca alle **Nazionali di Futsal:** la **maschile** chiude la qualificazione al Mondiale 2024 con Slovenia e Spagna (in basso la situazione del girone); la **Femminile** è attesa invece da una doppia amichevole con la Spagna.

In alto il **dettaglio delle gare**.

A FUTSAL / QUALIFICAZIONI MONDIALE 2024

Rep. Ceca - Spagna 0-3; Italia - Slovenia 3-1; Spagna - Italia 1-0; Slovenia - Rep. Ceca 2-1; Italia - Rep. Ceca 6-5; Slovenia - Spagna 1-1, Spagna - Slovenia 4-0, Repubblica Ceca - Italia 3-3

CLASSIFICA	PT	G	V	N	P	Rf	Rs
SPAGNA	10	4	3	1	0	9	1
ITALIA	7	4	2	1	1	12	10
SLOVENIA	4	4	1	1	2	4	9
REP. CECA	1	4	0	1	2	9	14

IL PROGRAMMA
5ª giornata – 15/12: Slovenia-Italia, Spagna-Rep. Ceca.
6ª giornata – 20/12: Italia-Spagna, Rep. Ceca-Slovenia.
LA FORMULA. Si qualifica a Uzbekistan 2024 la prima del gruppo. Le 4 migliori seconde dei 5 gironi europei vanno ai play off: sorteggio il 25 gennaio, doppia sfida l'8 e 17 aprile. Le due vincenti delle gare sono qualificate al Mondiale.

LISTA CONVOCATE / STAFF
Novembre 2023 – UWNL '23-24

TORNANO IN GRUPPO DURANTE, SEVERINI, BECCARI, CANTORE, CATENA, PIEMONTE E SERTURINI

NR	PLAYERS	CLUB	DATE OF BIRTH	CAPS	GOAL
PORTIERI / GOALKEEPERS					
	Rachele **BALDI**	FIORENTINA	02.10.1994	**1**	-
	Francesca **DURANTE**	INTER	12.02.1997	**12**	-
	Laura **GIULIANI**	MILAN	05.06.1993	**79**	-
	Katja **SCHROFFENEGGER**	FIORENTINA	28.04.1991	**19**	-
DIFENSORI / DEFENDERS					
	Elisa **BARTOLI**	ROMA	07.05.1991	**90**	**3**
	Valentina **BERGAMASCHI**	MILAN	22.01.1997	**56**	**8**
	Lisa **BOATTIN**	JUVENTUS	03.05.1997	**56**	**1**
	Lucia **DI GUGLIELMO**	ROMA	26.06.1997	**20**	-
	Sara **GAMA**	JUVENTUS	27.03.1989	**138**	**8**
	Martina **LENZINI**	JUVENTUS	23.07.1998	**25**	-
	Elena **LINARI**	ROMA	15.04.1994	**97**	**4**
	Cecilia **SALVAI**	JUVENTUS	02.12.1993	**48**	**2**
	Alice **TORTELLI**	FIORENTINA	22.01.1998	**2**	-
CENTROCAMPISTI / MIDFIELDERS					
	Arianna **CARUSO**	JUVENTUS	06.11.1999	**40**	**13**
	Giulia **DRAGONI**	BARCELLONA	07.11.2006	**6**	-
	Aurora **GALLI**	EVERTON	13.12.1996	**68**	**6**
	Manuela **GIUGLIANO**	ROMA	18.08.1997	**75**	**8**
	Giada **GREGGI**	ROMA	18.02.2000	**16**	**1**
	Emma **SEVERINI**	FIORENTINA	18.07.2003	**1**	-
ATTACCANTI / FORWARDS					
	Chiara **BECCARI**	SASSUOLO	27.09.2004	**6**	-
	Agnese **BONFANTINI**	INTER	04.07.1999	**10**	**1**
	Michela **CAMBIAGHI**	INTER	02.02.1996	**2**	-
	Sofia **CANTORE**	JUVENTUS	30.09.1999	**19**	**1**
	Michela **CATENA**	FIORENTINA	17.12.1999	**1**	-
	Valentina **GIACINTI**	ROMA	02.01.1994	**70**	**24**
	Benedetta **GLIONNA**	ROMA	26.07.1999	**22**	-
	Martina **PIEMONTE**	EVERTON	07.11.1997	**15**	**3**
	Annamaria **SERTURINI**	ROMA	13.05.1998	**22**	**1**

COMMISSARIO TECNICO	Andrea **SONCIN**
DIRIGENTI	Stefano **BRAGHIN** (Capo Delegazione), Chiara **MARCHITELLI** (Dirigente Accompagnatrice)
TECNICI	Viviana **SCHIAVI** (vice), Alessandro **TURONE** (Assistente), Giuseppe **PECCARISI** (Collaboratore Tecnico) Giuseppe **MAMMOLITI** (Preparatore Portieri), Cristian **SAVOIA**, Mattia **TOFFOLUTTI** (Preparatori atletici), Guido **DIDONA** (Match Analyst)
MEDICI – FISIO	Alessandro **CARCANGIU**, Monica **FABBRI**, Luca **GATTESCHI,** Ferdinando **IANNOTTI** (Medici); Roberto **CARDARELLI,** Emanuele **PROVINI** (Fisioterapisti), Agostino Valerio **SCARPELLI** (Osteopata), Andrea Carolina **STRIGLIO** (Nutrizionista)
CLUB ITALIA	Annarita **STALLONE**, Alessandra **SAVINI NICCI**, Giulia **TACCARI**
LOGISTICA	Alessio **BIORDI** (Kit Manager)
COMUNICAZIONE	Francesca **VITULLO**, Niccolò **GAETANI** (Media Officers)

ITALIA / IL CICLO SONCIN
I dati delle Azzurre dopo 4 gare

Con **Soncin** in panchina, la Nazionale ha disputato finora 4 gare. Di seguito i **principali dati**.

4 le **partite**: 1 vittoria, 1 pareggio e 2 sconfitte.
4 i **punti** in 4 gare (**media 1,00**).
-1 la **differenza reti**: 2/3
2 le **reti realizzate,** con Caruso e Giacinti.
0.50 la **media** dei **gol realizzati** in 4 gare.
33 i **tiri** complessivi (12 in porta)
17 i **calci d'angolo**
14 le posizioni di **fuorigioco**
33 i **falli commessi**
73 i **falli subìti**
3 le **reti subìte** in 4 gare.
0,75 la **media** dei **gol subìti.**
2 i **cartellini gialli** (**Giugliano e Bergamaschi**), entrambi nella prima gara con la Svizzera.
38 le **convocate** tra settembre e novembre '23.
23 le **calciatrici schierate**. **Giuliani, Lenzini, Linari, Di Guglielmo e Caruso** sono le **5 sempre in campo** per tutta la gara, per un totale di 360'. **Galli, Giacinti, Girelli e Glionna** le altre con 4 presenze su 4 gare. **Gama** (2') la meno utilizzata tra le 4 calciatrici con 1 presenza (**Beccari, Dragoni e Serturini** le altre). *Il dettaglio a lato.*
4 le presenze partendo dalla panchina di **Glionna**, la più utilizzata a gara in corso da Soncin, per un totale di 58'. Segue **Girelli** con 3 partite dalla panchina e 1 da titolare.
3 le volte in cui **Giacinti** è stata **sostituita**, è successo nelle 3 gare in cui è partita titolare. Stesso destino per **Bartoli, Cantore, Bonfantini, Piemonte,** 2 volte in campo dal 1' ma senza finire la gara.
1 **l'esordiente: Cambiaghi** (con la Spagna).
9 le **convocate di Juventus e Roma**, le squadre con il maggior numero di calciatrici selezionate da **Soncin** in questi primi 3 mesi. Le **38** convocate arrivano da **6 club italiani** (Juventus e Roma 9, Fiorentina 6, Milan e Inter 4, Sassuolo 3) e da **2 club stranieri,** tra i quali 1 di **Premier League** e **1** di **Liga** (Everton 2, Barcellona 1).

CALCIATRICI SCHIERATE (23)

CALCIATRICE	P	Mg	R	Amm	Sub	Sos
GIULIANI	4	360	-3	0	0	0
LENZINI	4	360	0	0	0	0
LINARI	4	360	0	0	0	0
DI GUGLIELMO	4	360	0	0	0	0
CARUSO	4	360	1	0	0	0
GALLI	4	278	0	0	1	1
GIACINTI	4	237	1	0	1	3
GIRELLI	4	114	0	0	3	1
GLIONNA	4	58	0	0	4	0
GIUGLIANO	3	227	0	1	0	2
BERGAMASCHI	3	126	0	1	2	1
GREGGI	3	94	0	0	2	1
BOATTIN	2	180	0	0	0	0
BARTOLI	2	162	0	0	0	2
CANTORE	2	162	0	0	0	2
BONFANTINI	2	142	0	0	0	2
PIEMONTE	2	140	0	0	0	2
CAMBIAGHI	2	106	0	0	1	1
BONANSEA	2	81	0	0	1	1
DRAGONI	1	31	0	0	1	0
BECCARI	1	21	0	0	1	0
SERTURINI	1	4	0	0	1	0
GAMA	1	2	0	0	1	0

P: Presenze; MG: Minuti giocati; R: reti; Amm: Ammonizioni; Sub: Subenrata; Sos: Sostituita.

TUTTE LE CONVOCATE (38) / Settembre – Novembre 2023

PORTIERI (5)	APRILE, BALDI, DURANTE, GIULIANI, SCHROFFENEGGER
DIFENSORI (12)	BARTOLI, BERGAMASCHI, BOATTIN, DI GUGLIELMO, FILANGERI, GAMA, LENZINI, LINARI, MERLO, ORSI, SALVAI, TORTELLI
CENTROCAMPISTI (9)	CARUSO, CATENA, CERNOIA, DRAGONI, GALLI, GIUGLIANO, GREGGI, SEVERINI, TOMASELLI
ATTACCANTI (12)	BECCARI, BONANSEA, BONFANTINI, CAMBIAGHI, CANTORE, CATENA, GIACINTI, GIRELLI, GLIONNA, MARINELLI, PIEMONTE, SERTURINI

women's EUROPEAN QUALIFIERS

AL VIA DA SETTEMBRE 2024

Le Women's European Qualifier: in palio 15 posti per Svizzera 2025

Le **Qualificazioni Europee** iniziano nella primavera del 2024, dopo la conclusione della **UEFA Nations League**, della quale erediteranno lo stesso formato. Le Nazionali sono divise in tre leghe: **Lega A con 16 squadre, Lega B con 16 squadre e Lega C con 19 squadre**, in base ai risultati del torneo che sta per concludersi.
Verranno composti gruppi di 4 squadre (o tre in Lega C) che si affronteranno con gare di andata e ritorno nell'arco di sei giornate, tra settembre e novembre 2024. **Le prime due** squadre di **ogni girone** della **Lega A si qualificano direttamente** per la fase finale di **Euro 2025** in **Svizzera**; poi c'è una complessa fase di play off che coinvolgerà le tre Leghe in due turni come di seguito riepilogato.
1) Primo turno: La terza e quarta classificata dei gironi della Lega A affrontano le vincitrici e le tre migliori seconde classificate della Lega C. Le quattro vincitrici dei gironi e le due migliori seconde classificate della Lega B affrontano le restanti due seconde classificate e le quattro terze classificate della Lega B.
2) Secondo turno: Le 14 vincitrici di queste gare accederanno al secondo turno, nel quale si affronteranno tra loroi tramite sorteggio. Le 7 squadre che risulteranno vincitrici di questa seconda sfida accederanno al torneo finale.

Elena **LINARI**

PRESENZE E RETI IN AZZURRO
Classifiche / Tutti i tempi

PRESENZE: BONANSEA VERSO QUOTA 100 (99), GIACINTI AGGANCIA CAMPORESE A 24 GOL

CLASSIFICA PRESENZE IN AZZURRO

204	PANICO	Patrizia
155	ZORRI	Tatiana
153	MORACE	Carolina
138	GAMA	Sara
133	TUTTINO	Alessia
121	GABBIADINI	Melania
120	CARTA	Antonella
111	BRENZAN	Giorgia
110	GIRELLI	Cristiana
109	VIGNOTTO	Elisabetta
100	FURLOTTI	Maura
99	BONANSEA	Barbara
99	GUARINO	Rita
97	LINARI	Elena
95	D'ASTOLFO	Federica
	TAVALAZZI	Daniela
94	CONTI	Pamela
	TONA	Elisabetta
92	CAMPORESE	Elisa
90	BARTOLI	Elisa
87	TESSE	Manuela
	D'ADDA	Roberta
	DOMENICHETTI	Giulia
	GUAGNI	Alia
81	ROSUCCI	Martina
80	PARISI	Alice
	BAVAGNOLI	Elisabetta
79	GIULIANI	Laura
76	CERNOIA	Valentina
75	SABATINO	Daniela
	GIUGLIANO	Manuela
73	FERRAGUZZI	Feriana
70	GIACINTI	Valentina
68	FIORINI	Silvia
	GALLI	Aurora
66	BONI	Valentina
65	PERELLI	Giulia
	MANIERI	Raffaella
61	BONI	Valentina
60	MASIA	Gioia
56	BERGAMASCHI	Valentina
	BOATTIN	Lisa
55	CARISSIMI	Marta
52	MARCHITELLI	Chiara
	BRUMOZZI	Carla
51	MEGA	Annamaria
50	FUSELLI	Silvia
49	MAURO	Ilaria
48	SALVAI	Cecilia
47	STRACCHI	Daniela
46	SALMASO	Raffaella
	DI FILIPPO	Sara
44	GAZZOLI	Chiara
	SCHIAVI	Viviana
43	BONTACCHIO	Viviana
42	PICARELLI	Annamaria
40	LANGELLA	Viola
	CARUSO	Arianna
39	IANNELLA	Sandy
38	PASQUI	Maria Ilaria
32	ANTONINI	Stefania
	PLACCHI	Moira
29	CASSANELLI	Cristina
28	PINI	Carolina
25	DI CRISCIO	Federica
	NEBOLI	Laura
	LENZINI	Martina
24	MOTTA	Giorgia
	MAGLIO	Piera Cassandra
22	TUCCERI CIMINI	Linda
	SERTURINI	Annamaria
	GLIONNA	Benedetta
20	DI GUGLIELMO	Lucia
19	SCHROFFENEGGER	Katja
	ULIVI	Roberta
	CANTORE	Sofia
18	MARSILETTI	Adele
	FICARELLI	Elena
17	PALIOTTI	Venusia
	TARENZI	Stefania
	PELLIZZER	Marina
16	GREGGI	Giada
15	BRUMANA	Paola
	MAMMINA	Liliana
	PIEMONTE	Martina
14	MARIOTTI	Maria
	REILLY	Rose
13	ROCCA	Rosa
	MELES	Luciana
	ALBORGHETTI	Lisa
	COMIN	Fabiana
12	DURANTE	Francesca
	VICCHIARELLO	Evelyn
	STEFANELLI	Roberta
11	SANCASSIANI	Ilenia
10	SERRA	Katia
	FUSETTI	Laura
	PIRONE	Valeria
	DI BARI	Daniela

NELLE FOTO. Patrizia **Panico** e Manuela **Tesse**; Tatiana **Zorri**; Giorgia **Brenzan**; Carolina **Morace**; Elisa **Camporese**.

CLASSIFICA RETI IN AZZURRO

110	PANICO	Patrizia
107	VIGNOTTO	Elisabetta
105	MORACE	Carolina
54	GIRELLI	Cristiana
35	GUARINO	Rita
33	SABATINO	Daniela
31	CARTA	Antonella
26	BONANSEA	Barbara
26	CONTI	Pamela
24	CAMPORESE	Elisa
	GIACINTI	Valentina
22	ZORRI	Tatiana
18	FIORINI	Silvia
15	MAURO	Ilaria
13	CERNOIA	Valentina
	CARUSO	Arianna
12	TONA	Elisabetta
11	BONI	Valentina
	BONI	Valentina
	FUSELLI	Silvia
10	TUTTINO	Alessia
	PARISI	Alice
	MANIERI	Raffaella
	PASQUI	Maria Ilaria
8	BERGAMASCHI	Valentina
	GAZZOLI	Chiara
	MAMMINA	Liliana
6	DOMENICHETTI	Giulia
	GALLI	Aurora
	REILLY	Rose
3	CARISSIMI	Marta
	PINI	Carolina
	SALMASO	Raffaella
	DI FILIPPO	Sara
	PLACCHI	Moira
	PINI	Carolina
	ULIVI	Roberta
	TARENZI	Stefania
	PIEMONTE	Martina
	PIRONE	Valeria

SPAGNA / CONVOCATE
Dicembre 2023 – UWNL

DEL CASTILLO (3), BONMATì, OROZ E PUTELLAS (2) IN CORSA PER IL TRONO DELLE BOMBER DEL TORNEO

PLAYER	CLUB	DOB	C	G
PORTIERI / GOALKEEPERS				
Cata **COLL**	BARCELLONA	23.4.2001	**7**	**-**
Enith **SALON MARCUELLO**	VALENCIA	24.9.2001		
Misa **RODRÍGUEZ**	REAL MADRID	22.7.1999	**18**	**-**
DIFENSORI / DEFENDERS				
Laia **ALEIXANDRI**	MANCHESTER CITY	25.8.2000	**20**	**2**
Ona **BATTLE**	BARCELLONA	10.6.1999	**40**	**1**
Olga **CARMONA**	REAL MADRID	12.6.2000	**34**	**3**
Laia **CODINA**	ARSENAL	22.1.2000	**10**	**2**
Oihane **HERNANDEZ**	REAL MADRID	04.5.2000	**17**	**1**
IVANA SANZ	REAL MADRID	13.7.1994	**51**	**-**
Maria **MÉNDES**	LEVANTE	10.4.2001	**3**	**1**
Irene **PAREDES**	BARCELLONA	09.4.2000	**99**	**11**
CENTROCAMPISTI / MIDFIELDERS				
Teresa **ABBELLEIRA**	REAL MADRID	09.1.2000	**23**	**2**
Aitana **BONMATÍ**	BARCELLONA	18.1.1998	**58**	**21**
Maite **OROZ**	REAL MADRID	25.3.1998	**11**	**4**
Alexia **PUTELLAS**	BARCELLONA	04.2.1994	**113**	**29**
Maria **PEREZ**	SEVILLA	24.12.2001		
ATTACCANTI / FORWARDS				
Athenea **DEL CASTILLO**	REAL MADRID	24.10.2000	**34**	**9**
Mariona **CALDENTEY**	BARCELLONA	19.3.1996		
Fiamma **BENITEZ IANNUZZI**	VALENCIA	19.6.2004		
Inma **GABARRO**	SIVIGLIA	05.11.2002	**4**	**2**
Lucia **GARCÍA**	MANCHESTER UTD	14.7.1998	**41**	**10**
Jenni **HERMOSO**	PACHUCA	09.5.1990	**107**	**52**
Eva Maria **NAVARRO**	ATLETICO MADRID	27.1.2001		
Salma **PARALLUELO**	BARCELLONA	13.11.2003	**15**	**8**
Esther **GONZALEZ RODRIGUEZ**	GOTHAM FC	08.12.1992		
ALLENATORE: Montse **TOMÈ**				

SVIZZERA / CONVOCATE
Dicembre 2023 – UWNL

ESONERATA GRINKS, LA PANCHINA A GERTSCHEN LE PRIME NOVITÀ IN LISTA: TOUON E FELBER

PLAYER	CLUB	DOB	C	G
PORTIERI / GOALKEEPERS				
Noemi **BENZ**	FC ZURICH	31.1.2004	**-**	**-**
Elvira **HERZOG**	RB LEIPZIG	05.3.2000	**5**	**-**
Livia **PENG**	SV WERDER BREMEN	14.3.2002	**5**	**-**
DIFENSORI / DEFENDERS				
Luana **BUHLER**	TOTTENHAM HOTSPUR	28.4.1996	**45**	**1**
Noelle **MARITZ**	ARSENAL WFC	23.12.1995	**111**	**2**
Laura **FELBER**	SERVETTE	17.8.2001	**1**	**-**
Julia **STIERLI**	FC ZURICH	03.4.1997	**35**	**1**
Ella **TOUN**	SKN St. POLTEN	07.8.2003	**1**	**-**
Geraldine **REUTELER**	EINTRACHT FRANKFURT	21.4.1999	**63**	**11**
CENTROCAMPISTI / MIDFIELDERS				
Eseosa **AIGBOGUN**	ROMA	23.5.1993	**97**	**3**
Seraina **PIUBEL**	FC ZURICH FRAUEN	02.6.2000	**15**	**3**
Nadine **RIESEN**	EINTRACHT FRANKFURT	11.4.2000	**16**	**-**
Coumba **SOW**	FC BASEL 1893	27.8.1994	**43**	**14**
Smilla **VALLOTTO**	HAMMARBY IF	23.11.2004	**4**	**-**
Lia **WALTI**	ARSENAL WFC	19.4.1993	**116**	**5**
Riola **XHEMAILI**	VFL WOLFSBURG	05.3.2003	**24**	**2**
ATTACCANTI / FORWARDS				
Ramona **BACHMANN**	PARIS ST-GERMAIN	25.12.1990	**140**	**58**
Viola **CALLIGARIS**	PARIS ST-GERMAIN	17.3.1996	**47**	**5**
Ana maria **CRNOGORCEVIC**	ATLETICO MADRID	03.10.1990	**153**	**71**
Alisha **LEHMANN**	ASTON VILLA	21.1.1999	**45**	**6**
Sandrine **MAURON**	SERVETTE FC	19.12.1996	**37**	**2**
Alayah **PILGRIM**	FC ZURICH FRAUEN	29.4.2003	**4**	**1**
Meriame **TERCHOUN**	DIJON FCO	27.10.1995	**30**	**2**
ALLENATORE: Reto **GERTSCHEN** (ad interim)				
LEGENDA: DOB: Date of birth, C: Caps; G: Goal				

SPAGNA - ITALIA / KIT DA GIOCO

L'Italia scenderà in campo con la seconda divisa, **maglia, pantaloncini e calzettoni bianchi**, il **portiere** in compelto **nero**. La Spagna indosserà la prima divisa, **maglia rossa, pantaloncini e calzettoni blu**; il **portiere** in completo **verde**.
Per gli **ufficiali di gara** previsto infine il secondo tipo di abbinamento: **maglia e calzettoni gialli, pantaloncini neri.**

ITALIA - SVIZZERA / KIT DA GIOCO

L'Italia scenderà in campo con la prima divisa, **maglia, pantaloncini e calzettoni azzurri**, il **portiere** in compelto **verde**.
La Svizzera indosserà la prima divisa, **maglia, pantaloncini e calzettoni rossi**; il **portiere** in completo **arancione**.
Per gli **ufficiali di gara** previsto infine il primo tipo di abbinamento: **maglia, pantaloncini e calzettoni neri.**

I PRECEDENTI CON SPAGNA E SVIZZERA
L'ultima vittoria in Spagna nel 2002

CON LA SVIZZERA DUE SUCCESSI DI FILA, MA NELL'ULTIMA IN ITALIA È FINITA MALE...

SPAGNA - RIEPILOGO DEI PRECEDENTI	G	V	N	P	Rf	Rs
ITALIA	18	11	4	3	45	15
SPAGNA	18	3	4	11	15	45
PRECEDENTI PER SEDE						
IN ITALIA	10	6	3	1	30	6
IN SPAGNA	6	4	1	1	13	6
NEUTRO	2	1	0	1	2	3
TOTALI	**18**	**11**	**4**	**3**	**45**	**15**

SVIZZERA - RIEPILOGO DEI PRECEDENTI	G	V	N	P	Rf	Rs
ITALIA	23	17	2	4	49	19
SVIZZERA	23	4	2	17	19	49
PRECEDENTI PER SEDE						
IN ITALIA	10	7	1	2	22	7
IN SVIZZERA	11	9	1	1	24	6
NEUTRO	2	1	0	1	3	6
TOTALI	**23**	**17**	**2**	**4**	**49**	**19**

ITALIA – SPAGNA: DETTAGLIO (1971 / 2023)

NR	DATA	TIPO	GARA	RIS	SEDE
18	27/10/23	WNL	ITALIA - SPAGNA	0-1	Salerno
17	01/07/22	Am	ITALIA - SPAGNA	1-1	Castel di Sangro
16	07/03/18	CyC	ITALIA - SPAGNA	0-2	Larnaca
15	05/04/14	QM	ITALIA - SPAGNA	0-0	Vicenza
14	31/10/13	QM	SPAGNA - ITALIA	2-0	Madrid
13	24/03/02	Am	SPAGNA - ITALIA	0-1	Pozoblanco
12	09/07/97	CE	ITALIA - SPAGNA	2-1	Lillestroem
11	21/10/90	QE	SPAGNA - ITALIA	0-0	Cartagena
10	10/02/90	QE	ITALIA - SPAGNA	3-1	Portici (Na)
9	11/10/86	QE	ITALIA - SPAGNA	1 -1	Modena
8	03/11/85	QE	SPAGNA - ITALIA	2-3	Palma de Mallorca
7	07/09/83	T	ITALIA - SPAGNA	4-0	Laeddu (Ca)
6	23/05/81	Am	ITALIA - SPAGNA	5-1	Salsomaggiore
5	10/12/72	Am	SPAGNA - ITALIA	1-4	Badajoz
4	08/12/72	Am	SPAGNA - ITALIA	1-5	Cordoba
3	04/11/72	Am	ITALIA - SPAGNA	3-0	Udine
2	01/11/72	Am	ITALIA - SPAGNA	5-0	Padova
1	20/07/71	Am	ITALIA - SPAGNA	8-1	Torino

LEGENDA: QE: Qualificazioni Europee; QM: Qualificazioni Mondiali; Am: Amichevole; CyC: Cyprusz Cup; T: Torneo Castelsardo; CE: Campionato Europeo

ITALIA – SVIZZERA: DETTAGLIO (1984/ 2023)

NR	DATA	TIPO	GARA	RIS	SEDE
23	22/09/23	WNL	SVIZZERA - ITALIA	0-1	San Gallo
22	12/04/22	QE	SVIZZERA - ITALIA	0-1	Thun
21	26/11/21	QM	ITALIA - SVIZZERA	1-2	Palermo
20	29/05/19	Am	ITALIA - SVIZZERA	3-1	Ferrara
19	28/02/18	CyC	ITALIA - SVIZZERA	3-0	Larnaca
18	06/03/17	CyC	ITALIA - SVIZZERA	0-6	Larnaca
17	09/04/16	QE	SVIZZERA - ITALIA	2-1	Biel
16	24/10/15	QE	ITALIA - SVIZZERA	0-3	Cesena
15	27/10/10	QM	SVIZZERA - ITALIA	2-4	Aarau
14	23/10/10	QM	ITALIA - SVIZZERA	1 - 0	Treviso
13	09/04/08	Am	SVIZZERA - ITALIA	0-0	Nyon
12	22/05/04	QE	ITALIA - SVIZZERA	0-0	Trapani
11	27/09/03	QM	SVIZZERA - ITALIA	0-1	Frauenfeld
10	13/04/01	Am	ITALIA - SVIZZERA	3-1	Desenzano Sul Garda
9	16/05/98	Am	ITALIA - SVIZZERA	2-0	Perugia
8	01/11/97	Am	SVIZZERA - ITALIA	1-3	Nyon
7	30/10/96	QE	SVIZZERA - ITALIA	0-1	Giubiasco
6	07/04/90	QE	SVIZZERA - ITALIA	0-4	Lugano
5	02/12/89	QM	ITALIA - SVIZZERA	4-1	Reggio Emilia
4	30/10/88	QM	SVIZZERA - ITALIA	0-6	Lugano
3	18/06/88	Am	ITALIA - SVIZZERA	5-0	Levanto
2	01/11/86	QE	SVIZZERA - ITALIA	1-2	Basilea
1	14/09/85	QM	ITALIA - SVIZZERA	3-0	Padova

LEGENDA: CM: Coppa del Mondo; AC: Algarve Cup; Am: Amichevole; CE: Campionato Europeo; QE: Qualificazioni Europee; UNL: UEFA Nations League.

HALL OF FAME

Girelli entra nel club delle leggende del calcio italiano

Dopo **Morace, Panico, Gabbiadini, Vignotto, Bertolini, Gama, Bonansea** e **Carta**, tocca a Cristiana **Girelli** entrare nell'Olimpo del calcio italiano, la **Hall of Fame**: 33 anni, 27 trofei (9 scudetti, 8 Coppe Italia, 10 Supercoppe Italiane con Verona, Brescia e Juventus), un bottino di 240 reti, 110 presenze e 54 gol in azzurro, Cristiana è stata come sempre protagonista anche sul campo, lo scorso 12 novembre. Emozionatissima ed elegantissima, nell'auditorium del **Centro Tecnico Federale** di Coverciano, ha ricevuto il trofeo delle leggende con **Altobelli** e **Zola** e donato la maglia indossata con la Cina (ottavi di finale del Mondiale 2019), che andrà ad arricchire il **Museo del Calcio**. "*È un riconoscimento per me* - ha detto sul palco - *ma anche per le persone che mi sono state accanto, a partire dalla mia famiglia che è qui con me oggi. Grazie per il vostro amore e supporto incondizionato*". Poi la dedica alle generazioni future e un invito a "*lavorare duro*" e ricordarsi di "*metterci sempre il cuore*". A rendere omaggio a Girelli, anche il CT Andrea **Soncin**: "*Spero che questo riconoscimento le dia una grande forza perché ha ancora capacità di scrivere pagine per il suo club e per la Nazionale, oltre a essere una guida per le nuove generazioni*".

PRECEDENTI DELLE AZZURRE A PARMA

Al Tardini solo la goleada con la Lituania

Solo un precedente per le **Azzurre** a **Parma**, un anno e mezzo fa: il 7-0 con la **Lituania**, nel cammino verso il Mondiale di Australia e Nuova Zelanda, in gol **Caruso** e **Bergamaschi** (2), **Cernoia, Sabatino e Bonetti**. Nello stesso giorno, la Romania fermò sul pari la Svizzera e, pochi giorni dopo, il gol di **Girelli** a Thun valse la vittoria con le elvetiche e il sorpasso.

8 aprile 2022, Stadio "Ennio Tardini" – Parma (Qualificazioni Mondiali)

ITALIA – LITUANIA 7-0
RETI: 1' e 46' pt Caruso, 40' pt e 45' st Bergamaschi, 15' st Cernoia, 40' st Sabatino, 46' st Bonetti
ITALIA (4-3-3): Giuliani; Bergamaschi, Gama (1'st Bartoli), Linari, Boattin; Giugliano, Rosucci (31' Filangeri), Caruso (25' Greggi); Cernoia, Girelli (16' st Sabatino), Bonansea (16' Bonetti). A disp.: Durante, Schroffenegger, Di Guglielmo, Soffia, Galli, Serturini, Piemonte. Ct: Bertolini
LITUANIA (4-5-1): Lukjančukė; Valikonienė, Piesliakaitė 23' st (Neverdauskaitė), Liužinaitė, Žižytė; Mikutaitė, Rogačiova (1' st Ruzgutė), Sabatauskaitė, Vaitukaitytė, Sarkanaitė; Lazdauskaitė. A disp: Klevečkaitė, Klezaitė, Galkina, Romanovskaja, Ruzgutė, Bernotaitė, Kyžaitė, Kriaučiūnaitė, Partikaitė. Ct: Wimmer
ARBITRO: Nurmustafina (KAZ). **Assistenti**: Idrissova e Kalachyov (KAZ). **IV Ufficiale**: Karabayev (KAZ)

QUALIFICAZIONI CAMPIONATO EUROPEO

ITALIA VS MACEDONIA DEL NORD
Roma 17 novembre

UCRAINA VS ITALIA
Leverkusen 20 novembre

CARTELLA STAMPA

Info & programma per i Media dal 13 al 20 novembre 2023
A CURA DI FIGC / COMUNICAZIONE & UFFICIO STAMPA

EUROPEO 2024: PER L'ITALIA DECISIVE LE GARE CON NORD MACEDONIA E UCRAINA

Gli Azzurri affrontano le ultime due gare delle European Qualifiers: a Roma e Leverkusen in palio il pass per l'Europeo, è volata con l'Ucraina per il 2° posto. Tutte le informazioni per i Media: programma, gare, avversarie, iniziative, statistiche.

Firenze, 13 novembre 2023 – Ultimi due turni delle **European Qualifiers** per **UEFA EURO Germania 2024**: l'**Italia** affronta la **Nord Macedonia** a Roma (Stadio Olimpico, 17 novembre, ore 20.45) per chiudere poi a Leverkusen (BayArena, 20 novembre ore 20.45) contro l'**Ucraina**, ancora costretta a giocare fuori dai propri confini a causa della guerra.

La **volata per il secondo posto del girone C**, che assegnerà il pass n.2 per la Fase Finale dell'Europeo, dopo quello già staccato dall'**Inghilterra** a ottobre, è riservata a **Ucraina** (13 punti in 7 gare) e **Italia** (10 in 6) ed il confronto diretto dell'ultima giornata sarà decisivo. Agli Azzurri, in caso di successo a Roma con la Nord Macedonia, **basterà anche il pareggio per qualificarsi**, avendo il vantaggio dello scontro diretto vinto all'andata; con risultati diversi nel match dell'Olimpico, sarà invece obbligatorio vincere alla BayArena.

Per le prossime due gare, il **CT** Luciano **Spalletti** apporta qualche ritocco al gruppo con il quale ha lavorato negli ultimi due mesi: **29 i calciatori convocati** venerdì scorso, tra i quali le novità **Andrea Cambiaso**, difensore della Juventus, e **Andrea Colpani**, centrocampista del Monza, che avevano fatto parte del gruppo negli stage per calciatori di interesse nazionale nel 2022. Tornano in Azzurro **Alessandro Buongiorno** e **Jorginho**, entrambi out dalle Finali di Nations League. Costretti domenica sera al forfait dopo la giornata di campionato **Meret, Calabria e Toloi**, questi ultimi due novità nella lista di Spalletti.

Con il ritorno di Jorginho e la convocazione poi sfumata di Toloi, la quota di Campioni d'Europa convocati dal nuovo CT sale a 17 su 26 (della lista dei 26 non sono stati chiamati **Sirigu**, **Bonucci, Chiellini**, **Emerson, Florenzi, Castrovilli, Verratti, Bernardeschi e Insigne**) e in questa ultima convocazione c'è la percentuale più alta degli ultimi 3 mesi, il **44,8% (13 su 29,** domenica sono diventati **12 su 26** vale a dire **46,1%).** Il gruppo si è radunato ieri sera al **CTF di Coverciano,** dove resterà fino a giovedì, quando è previsto il trasferimento a **Roma**; da lì, subito dopo la gara, gli Azzurri torneranno a **Firenze**, da dove voleranno poi a **Leverkusen** domenica.

INIZIATIVE - Un programma intenso in questa settimana: oggi a Coverciano appuntamento con "**Azzurri Partner day**" e con la cerimonia annuale della "**Hall ofFame del Calcio italiano**". A Roma, **una delegazione** della **Nazionale farà visita**, come di consueto, ai piccoli pazienti ricoverati presso **l'Ospedale Pediatrico "Bambino Gesù"** al Gianicolo. Nella gara Italia – Nord Macedonia, la Nazionale scenderà in campo anche al fianco della **27a edizione di "Un Gol per la Ricerca"**, la campagna promossa da **Fondazione AIRC**: attraverso un sms al 45521 sarà possibile così sostenere i giovani talenti della scienza. In settimana, infine, Roma ospiterà anche **"Sfumature di Azzurro"**, mostra sui cimeli del Museo del Calcio all'interno del Museo Napoleonico, in collaborazione con l'Assessorato Grandi Eventi, Sport, Turismo e Moda (inaugurazione il 16 alle ore 10).

LE GARE - Quelli con Nord Macedonia e Ucraina sono due **confronti con una storia relativamente recente**, come quella dei due Paesi diventati indipendenti negli anni '90: **4 gare** finora con i **macedoni,** mai battuti in Italia e artefici dell'eliminazione dai play off per il Mondiale 2022, **9 quelli con gli ucraini**, con i quali invece non abbiamo mai perso e tra l'altro abbiamo già incontrato una volta in Germania, ad Amburgo, nel Quarto di Finale del Mondiale 2006 (3-0). Sarà la **gara n.64 della Nazionale a Roma**, la città che ha ospitato più volte gli Azzurri, la n. 53 allo Stadio Olimpico, dopo 11 partite allo Stadio del PNF. L'accoglienza dei tifosi romani sarà come sempre molto calda: **al momento già venduti oltre 30.000 biglietti**, da qui fino a venerdì si prevede di arrivare al tutto esaurito. Sarà invece la **prima volta** a **Leverkusen**, **città n.13 in Germania** dove gioca la **Nazionale** , dopo Amburgo, Berlino (anche negli anni in cui era divisa tra Est e Ovest), Colonia, Dortmund, Duisburg, Dusseldorf, Francoforte, Hannover, Kaiserlautern, Lipsia, Monaco di Baviera, Moenchengladbach.

LE SQUADRE AZZURRE - Nei prossimi giorni, tra l'altro, sono previsti numerosi impegni per le **Nazionali maschili, femminili e futsal**, alcune delle quali sarà possibile seguire sui **canali Rai** (Rai 1, Rai 2, RaiSport, RaiPlay) e in streaming **sul sito figc.it.**

TUTTE LE INFORMAZIONI SONO DISPONIBILI NELLE PAGINE SEGUENTI.

UN GOL PER LA RICERCA

ITALIA – N. MACEDONIA, AZZURRI E AIRC IN CAMPO INSIEME CON IL 4-5-5-2-1

La partita **Italia** – **Nord Macedonia** concluderà la **27a edizione di "Un Gol per la Ricerca"**, campagna promossa da **Fondazione AIRC**, in collaborazione con **FIGC, Lega Serie A, TIM, AIA** e con il supporto dei media sportivi.
Gli **Azzurri** invitano a sostenere i talenti della scienza con il **modulo 4-5-5-2-1** (si può **donare** con uno o più **SMS al 45521** oppure con **carta di credito** su **airc.it**).
La **FIGC sosterrà inoltre la campagna** mettendo all'asta su CharityStars due **Experience** per una giornata con gli Azzurri a Coverciano e **2 pacchetti Corporate Hospitality** per la gara di venerdì.
Tra l'altro, giovedì scorso, **FIGC e Fondazione AIRC** hanno firmato un **protocollo d'intesa** per proseguire la collaborazione che, dal **2015**, **ha permesso di raccogliere 1 milione e 200 mila euro**, il corrispettivo di **48 borse di studio** annuali per i **ricercatori** in Italia.

SOMMARIO

EUROPEAN QUALIFIERS
Le gare e la situazione pag. 3
Iniziative Coverciano pag. 4
Iniziative Roma pag. 5
Il programma pag. 6
ITALIA
I convocati pag.6
Il ciclo Spalletti pag. 7
Calciatori: presenze e reti pag. 8
CT: media punti e gol pag. 9
AVVERSARIE
I convocati pag.10
I precedenti pag. 11
CLUB ITALIA
Le Nazionali in campo pag. 15

Venerdì 17 novembre 2023 ore 20.45 (Rai 1)	
ITALIA – NORD MACEDONIA	
Stadio Olimpico, Roma	
Arbitro: Felix ZWAYER (Ger)	**Assistenti**: Stefan Nico LUPP, Patrick ITTRICH
IV Ufficiale: Marco ACHMÜLLER	**VAR**: Bastian DANKERT. **AVAR**: Christian DINGERT

A **Roma**, la città che ha **ospitato più gare della Nazionale** (venerdì sarà il **match n. 64**) e che ha celebrato 1 Mondiale (1934) e 1 Europeo (1968), **l'Italia prova a sfatare il tabù** interno con la **Nord Macedonia**, che nelle prime due trasferte ha portato via 4 punti, 1 ininfluente da Torino nel 2017 e 3 pesantissimi da Palermo nel 2022. In tutto, sono **4** i **confronti**: 1 vittoria per parte e 2 pareggi. Partita n. 53 allo Stadio Olimpico per l'Italia, che ha esordito qui nel maggio 1953 (ko 0-3 con l'Ungheria) collezionando in tutto 31 vittorie, 14 pareggi e 7 sconfitte. L'ultima volta, novembre 2021, finì 1-1 con la Svizzera, pareggio che, di fatto, ci costrinse ai play off. In corso una serie positiva di 6 gare tra il 2015 e il 2021 (vittorie con Norvegia, Grecia, Turchia, Svizzera e Galles, pari con la Svizzera); la **serie positiva più lunga a Roma** è durata **17 anni**: dal 1963 al 1980: 21 gare, 12 vittorie e 9 pareggi. **L'ultimo ko** risale all'**agosto 2013**, 1-2 con l'**Argentina** in amichevole.
All'inizio della gara light show e coreografia dedicata, promossa da ENI match sponsor.

Tutti i precedenti con Nord Macedonia e quelli a Roma a pag. 11-12.

Lunedì 20 novembre 2023 ore 20.45 (Rai 1)		
UCRAINA - ITALIA		
BayArena, Leverkusen		
Arbitro:	**Assistenti**:	
IV Ufficiale:	**VAR**:	**AVAR**:

Decimo confronto per l'Italia con l'Ucraina: il bilancio è di **7 vittorie e 2 pareggi, reti 17/4**. Sarà questa **la prima volta degli Azzurri a Leverkusen**: in questa area la Nazionale ha giocato a **Dusseldorf** (1-1 con la Germania, EURO '88) e **Colonia** (pariin amichevole con la Germania nel '87 e vittoria sulla Danimarca). Considerando la città tedesca come **campo neutro**, i precedenti in questa tipologia con gli ucraini contano **1 successo** (proprio **in Germania**, ad Amburgo al Mondiale 2006) e **1 pareggio** (Losanna). Considerando invece il **campo** come impianto di **casa** dell'Ucraina, i **precedenti** sono ancora più positivi: **3 vittorie** in 3 gare a Kiev. Il primo confronto risale al 1995 (qualificazioni a Euro '96), l'ultimo è la gara di andata a Milano (12/9) decisa dalla doppietta di **Frattesi** (2-1).

RANKING FIFA

L' Italia resta al 9° posto, la Croazia perde 4 posizioni

Dopo le gare di ottobre, successo con Malta e ko con l'Inghilterra, l'Italia resta al 9° posto del Ranking FIFA. Nella top ten, nessun cambiamento ai primi 5 posti (Argentina, Francia, Brasile, Inghilterra e Belgio), mentre subito dietro diverse le novità. La Croazia perde 4 posizioni (-35.95 punti in virtù delle sconfitte con Turchia e Galles) e scivola al 10° posto, dietro gli Azzurri, salgono il Portogallo (da 8° a 6° posto) e Spagna (da 10° a 8° posto), invariata la posizione (7° posto) dei Paesi Bassi. Lituania (+9) e Finlandia (-8) sono le Nazionali con la migliore e la peggiore performance dell'ultimo aggiornamento (26 ottobre). Per il prossimo Ranking appuntamento al **30 novembre**.

LE PRIME 10 POSIZIONI

Rk	Team	Total Points
1	Argentina	1861.29
2	France	1853.11
3	Brazil	1812.2
4	England	1807.88
5	Belgium	1793.71
6	Portugal	1739.83
7	Netherlands	1739.26
8	Spain	1725.97
9	Italy	1717.81
10	Croatia	1711.88

EUROPEAN QUALIFIERS

LA SITUAZIONE / GIRONE C

Per il 2° posto all'Italia servono 4 punti totali o anche solo la vittoria con l'Ucraina

Azzurri qualificati con 4 punti tra Roma e Leverkusen o anche solo battendo l'Ucraina. La Nord Macedonia è ormai fuori dai giochi.

Con **l'Inghilterra** già sicura del **primo posto** del Gruppo C e aritmeticamente qualificata alla fase finale di **EURO 2024 Germania**, resta ancora da assegnare il secondo pass del girone.
In corsa restano **Ucraina**, seconda a quota 13 in 7 gare, e **Italia**, terza a quota 10 in 6 gare. Con due gare ancora da giocare, gli Azzurri possono essere artefici del proprio destino: vincendo il 17 novembre a Roma con la **Nord Macedonia**, potrebbero accontentarsi di un pareggio a Leverkusen il 20; in caso di ko a Roma, dovranno invece battere l'Ucraina.

Quindi, semplificando: **4 punti in 2 gare**, comunque si determinino gli addendi della somma, **oppure 3 punti, se questi siano quelli in palio sul neutro di Leverkusen**. Infatti: con 4 punti l'Italia chiuderebbe appaiata all'Ucraina a quota 14, ma con il vantaggio dello scontro diretto (andata 2-1, ritorno pareggio o vittoria per arrivare ai 4 punti citati). In caso arrivi un ko a Roma e una vittoria all'ultima giornata, l'Italia sarebbe alla pari con l'Ucraina a quota 13 e avanti per i 2 confronti diretti vinti; se la Nord Macedonia dovesse inoltre fare bottino pieno con Italia e Inghilterra non cambierebbero le posizioni in classifica: avremmo **3 squadre a 13 punti,** ma una **classifica avulsa** che vede **in testa l'Italia (7 pt),** davanti a Ucraina (6) e Nord Macedonia (4).

PLAY OFF. L'Italia, prima nel girone di Nations League 2022, in caso di mancata qualificazione ha comunque un posto nei play off: sorteggio a dicembre, gruppo da 4 squadre, semifinale e finale in gara unica, in palio un pass per EURO 2024.

EQ / GIRONE C: SITUAZIONE E PROGRAMMA

	Pt	G	V	N	P	Rf	Rs
INGHILTERRA	16	6	5	1	0	19	3
UCRAINA	13	7	4	1	2	11	8
ITALIA	10	6	3	1	2	11	7
N. MACEDONIA	7	6	2	1	3	7	14
MALTA	0	6	0	0	7	2	18

Matchday 9 17 Nov

Group C: Italy – North Macedonia	Group C: England – Malta

Matchday 10 20 Nov

Group C: Ukraine – Italy	Group C: North Macedonia – England

LE ATTIVITA' PREVISTE A COVERCIANO

ALTRI 4 PROTAGONISTI NELLA "HALL OF FAME" DEL CALCIO ITALIANO

"SPILLO" ALTOBELLI, CRISTIANA GIRELLI, ERNESTO PELLEGRINI E GIANFRANCO ZOLA ENTRANO TRA LE LEGGENDE DEL CALCIO ITALIANO. I LORO CIMELI ESPOSTI AL MUSEO DEL CALCIO.

Gianfranco **Zola**, Alessandro **Altobelli**, Cristiana **Girelli** ed Ernesto **Pellegrini** entrano ufficialmente nella **'Hall of Fame del Calcio Italiano'** nel corso di un evento in programma **lunedì 13 novembre nell'Auditorium del CTF di Coverciano (ore 18,30, diretta RAI 2).**

Interverranno, insieme ai nuovi membri della Hall of Fame, il Presidente federale Gabriele **Gravina, il CT e il Capo Delegazione** della **Nazionale,** Luciano **Spalletti** e Gigi **Buffon.** A condurre la cerimonia saranno gli inviati Rai a Coverciano: Alberto **Rimedio**, Alessandro **Antinelli** e Tiziana **Alla.**

HALL OF FAME

LE SCELTE DELLA GIURIA

Nomine ufficializzate il 16 marzo 2023

CATEGORIA	LEGGENDA NOMINATA
CALCIATORE ITALIANO	Gianfranco ZOLA
CALCIATORE VETERANO	Alessandro ALTOBELLI
CALCIATORE STRANIERO	Zinédine ZIDANE
CALCIATRICE	Cristiana GIRELLI
ALLENATORE	José MOURINHO
FAIR PLAY "DAVIDE ASTORI"	Luca MARTELLI
RICONOSCIMENTI ALLA MEMORIA	Siniša MIHAJLOVIĆ Erno Egri ERBSTEIN
PREMIO SPECIALE (ALLA MEMORIA)	Mario SCONCERTI

I nuovi membri della **'Hall of Fame del Calcio Italiano'** consegneranno **un ricordo della propria carriera** che andrà ad aggiungersi ai cimeli presenti nlla Sala delle Leggende presso il **Museo del Calcio** (Firenze).

Ad altre tre grandi figure del nostro calcio, Siniša **Mihajlović**, Erno Egri **Erbstein,** Mario **Sconcerti**, protagonisti in differenti ruoli e in differenti epoche, saranno consegnati i **riconoscimenti alla memoria**, alla presenza dei rispettivi familiari. Il **Premio Fair Play** "**Davide Astori"** sarà invece assegnato a Luca **Martelli**, giovane arbitro toscano che, dopo aver interrotto il gioco, è corso in tribuna a soccorrere il padre, salvandogli la vita con l'aiuto di un defibrillatore. Non potranno essere presenti invece alla cerimonia altri due grandi protagonisti della Serie A eletti nella Hall of Fame: Zinédine **Zidane** e José **Mourinho**.

HALL OF FAME DEL CALCIO ITALIANO. Istituita nel 2011 da **Fondazione Museo del Calcio** e **FIGC** per valorizzare il patrimonio, la storia, la cultura e i valori del calcio italiano, ogni anno si arricchisce di nuove figure, secondo le scelte della Giuria, composta dai direttori delle testate sportive. Questa la composizione attuale: Stefano **Barigelli** (Gazzetta dello Sport), Alberto **Brandi** (condirettore NewsMediaset con delega allo Sport), Gianfranco **Coppola** (Presidente USSI), Federico **Ferri** (Sky Sport), Piercarlo **Presutti** (Sport ANSA), Guido **Vaciago** (Tuttosport), Ivan **Zazzaroni** (Corriere dello Sport e Guerin Sportivo), con il coordinamento di Matteo **Marani**, Presidente della Fondazione Museo del Calcio.

AZZURRI PARTNER DAY 2023

Una giornata esclusiva per gli ospiti delle aziende azzurre

Una giornata da **vivere insieme alla Nazionale** a Coverciano: è l'occasione che la **FIGC** offre agli ospiti delle aziende partner nell'annuale **'Azzurri Partner Day'**, evento esclusivo che punta a rafforzare il legame tra la Nazionale e le aziende che sostengono la maglia Azzurra. Gli ospiti, accolti dal Presidente federale Gabriele **Gravina**, dal Segretario Generale Marco **Brunelli** e dal Responsabile dell'Area Revenue Giovanni **Valentini**, pranzeranno con la Nazionale, poi il classico "meet and greet", la foto di gruppo in campo e la possibilità di seguire la **"Hall of Fame del calcio italiano".**

IL CONTEST "IO VENGO DALLO SPORT"

La ASD Accademia Peligna vivrà una giornata a Coverciano

La scuola calcio ha vinto il progetto promosso da FIGC, Sport e Salute, Ministero del Lavoro e delle Politiche Sociali.

Martedì 14 novembre, i giovani dell'**ASD Accademia Peligna**, vincitori del contest **#Iovengodallosport** vivranno una giornata speciale.

I ragazzi abruzzesi, infatti, avranno la possibilità di visitare il **Museo del Calcio** di **Coverciano**, scattare **una foto ricordo con la Nazionale** e seguire l'allenamento degli **Azzurri**.

Nell'ambito del progetto "Sport e Integrazione", promosso da Sport e Salute e **Settore Giovanile e Scolastico della FIGC**, finanziato dal Ministero del Lavoro e delle Politiche Sociali, è stato avviato un contest per promuovere una campagna sul tifo positivo a cui hanno partecipato oltre 300 tra scuole e scuole calcio.

Il progetto ha raggiunto i **giovani calciatori e le giovani calciatrici delle scuole calcio** e gli **studenti e le studentesse delle Scuole Primarie e Secondarie** di 1° e 2° Grado partecipanti ai progetti didattico-sportivi promossi nell'anno scolastico 2022-23.

LA STREET ART DI MAUPAL AL CTF

Un murales negli spogliatoi azzurri scelto dai tifosi su Socios.com

La street art sbarca a Coverciano: lunedì 13 novembre, Maupal, nome d'arte di Mauro Pallotta, realizzerà un murales negli spogliatoi degli Azzurri.
Sono stati proprio i tifosi a scegliere il soggetto attraverso il sondaggio su Socios.com.
Maupal, famoso dal 2014 per le sue opere street art come il celebre SuperPope, apparso quell'anno a Borgo Pio, userà prodotti a basso impatto ambientale.

LE ATTIVITA' PREVISTE A ROMA

UNA DELEGAZIONE AZZURRA IN VISITA AL "BAMBINO GESù"

SPALLETTI E BUFFON GUIDERANNO UN GRUPPO CHE INCONTRERÀ I PICCOLI PAZIENTI, RAFFORZANDO UN LEGAME INIZIATO NEL 2015. ANCHE TOTTI ACCOMPAGNERÀ GLI AZZURRI.

Una **delegazione Azzurra**, alla vigilia della gara Italia – Nord Macedonia, visiterà giovedì 16 novembre **l'Ospedale Pediatrico "Bambino Gesù"**. Al gruppo, guidato dal Presidente federale Gabriele **Gravina** e composto dal CT Luciano **Spalletti**, dal Capo Delegazione Gigi **Buffon** e da alcuni calciatori, si aggiungerà Francesco **Totti**, invitato dal CT nei giorni scorsi. L'arrivo è previsto intorno alle 17.30, la visita si concluderà alle 19, per consentire poi al Ct di raggiungere lo Stadio Olimpico per la conferenza stampa prevista alle 19.30.

Il legame tra la **FIGC**, la **Nazionale** e **l'Ospedale** pediatrico romano risale al 2015: due le visite degli Azzurri nella sede del Gianicolo, nel 2019 e nel 2021, in occasione delle ultime gare a Roma (Italia – Grecia e Italia – Svizzera), altrettante quelle di gruppi di piccoli pazienti a Coverciano. Ma anche tante attività promosse insieme, dalla raccolta fondi alle campagne di comunicazione, dalla donazione di strumenti medici e contributi per nuovi reparti alla consegna di pacchi regalo a Natale e Pasqua.

2015	○ pazienti del "Bambin Gesù" vivono **una giornata con gli Azzurri a Coverciano** ○ il **CT Antonio Conte visita i pazienti ricoverati** in Ospedale alla vigilia di Euro 2016 e partecipa ad una **Conferenza stampa con i bambini** a porre le domande.
2019	○ la **FIGC è partner** delle iniziative per il **150° anniversario del Bambino Gesù** ○ alla vigilia del match con la Grecia (ottobre 2019), **la Nazionale fa visita ai pazienti ricoverati**; due giorni dopo oltre 5.000 tra pazienti, familiari, dipendenti e volontari del Bambino Gesù sono allo stadio Olimpico. ○ **contributo di 50 mila euro** per l'acquisto di un **macchinario per analizzare la presenza di mutazioni del DNA** nei campioni diagnostici
2020	○ durante la pandemia, la FIGC collabora alla **raccolta fondi** promossa dall'Ospedale, **consegna doni di Natale** nelle sedi del Gianicolo, Palidoro e Santa Marinella e promuove, con la partecipazione degli Azzurri e delle Azzurre la campagna di comunicazione '**Yes Mask**' per promuovere l'uso corretto della mascherina. ○ Consegna del premio '**UEFA Foundation For Children Award**' (candidatura presentata da FIGC) all'Ospedale Bambin Gesù per l'impegno a favore dei bambini, con un **contributo di 50.000** euro per lo sviluppo di un progetto multimediale sul rapporto tra sport e salute.
2021	○ **FIGC e Bambino Gesù** rinnovano **l'accordo di collaborazione**. ○ Alla vigilia dell'Europeo 2020, nel giugno 2021, la FIGC realizza una **edizione speciale delle Carte Uno**, il cui **ricavato è devoluto** in beneficenza **all'Ospedale** ○ Il 10 novembre 2021 la **Nazionale torna al Bambin Gesù**.
2023	○ Inaugurazione del nuovo **Centro di Cure Palliative Pediatriche di Passoscuro**, costruito anche con il contributo di FIGC, **che ha donato parte del ricavato** dei biglietti di **Italia-Svizzera** (novembre 2021). Un edificio di 5 piani, i cui lavori di ristrutturazione hanno avuto un costo di circa 3 milioni di euro, in buona parte coperti dal contributo di piccoli e grandi donatori tra i quali appunto la FIGC.

"Sfumature d'Azzurro" al Museo Napoleonico

Dal 16 al 20 novembre in mostra i cimeli del Museo del Calcio

In occasione di Italia - Nord Macedonia, Roma ospiterà la nuova tappa della mostra **'Sfumature di azzurro'**, rassegna itinerante del Museo del Calcio presso il **Museo Napoleonico**, in Piazza di Ponte Umberto I, da giovedì 16 a domenica 20 novembre (**ingresso libero dalle ore 10 alle ore 18).**
Saranno numerosi i cimeli esposti: alcune maglie azzurre dei calciatori di Roma e Lazio, i palloni della finale mondiale del 2006 e di quelle degli Europei 1968 e 2021. E poi sarà possibile rivivere la finale mondiale 1982 grazie alla realtà virtuale. I visitatori con un visore potranno provare la sensazione di essere sul terreno di gioco, accanto a Bruno Conti, 'Pablito' Rossi e 'Spillo' Altobelli, oppure in tribuna, tra il Presidente Pertini e il Re spagnolo Juan Carlos.

BIGLIETTERIA

Sarà un Olimpico gremito: prezzi popolari e promozioni

Dopo il tutto esaurito al 'San Nicola' di Bari, anche l'Olimpico di Roma sarà azzurro: fino a ieri erano stati venduti oltre 30.000 biglietti, ultimi posti disponibili fino a venerdì. Terminati i biglietti di Tribuna Tevere Parterre destinati alla Promo Famiglia, ancora disponibili quelli per Under 12, Under 18, Over 65 e studenti universitari.

I biglietti (di seguito settori e prezzi) possono essere acquistati presso i **punti vendita Vivaticket e sui siti figc.vivaticket.it e vivaticket.com.**

SETTORE		€
TRIBUNA D'ONORE		70
PROMOZIONI	→ VIVOAZZURRO Membership Card	60
TRIBUNA MONTEMARIO		50
PROMOZIONI	→ OVER 65	45
	→ VIVOAZZURRO Membership Card	40
	→ UNDER 18	35
TRIBUNA TEVERE PREMIUM		40
TRIBUNA TEVERE		30
PROMOZIONI	→ OVER 65	25
	→ VIVOAZZURRO Membership Card	20
	→ UNDER 12	10
	→ *FAMIGLIA (3 persone, 2 adulti e 1/2 minori)**	20 / 14
TRIBUNA TEVERE PARTERRE		25
PROMOZIONI	→ UNDER 12	10
	→ *FAMIGLIA (3 persone, 2 adulti e 1/2 minori)**	20 / 14
DISTINTI		20
PROMOZIONI	→ VIVOAZZURRO Membership Card	14
	→ UNDER 18	10
CURVE (NORD E SUD)		14
PROMOZIONI	→ UNIVERSITARI (presso i punti Vivaticket)	10
	→ UNDER 18	10

SETTORE GIOVANILE E SCOLASTICO

Allo stadio 3.000 bambini e bambine per il progetto di educazione al tifo corretto

Oltre **3.000 bambini e bambine delle Società** locali che svolgono attività con il **Settore Giovanile e Scolastico** sono stati invitati allo stadio, insieme ai loro tecnici e dirigenti, con l'obiettivo di promuovere, con il supporto dello Staff SGS, una educazione al tifo corretto e ai comportamenti virtuosi per tifare per la propria squadra e non tifare contro gli avversari e l'arbitro.
PATTO PER LE AREE DI SVILUPPO. Pima della gara, presso la Sala Conferenze dello Stadio Olimpico (ore 18) il Presidente del Settore Giovanile e Scolastico FIGC **Vito Tisci** incontrerà i club appartenenti alle Aree di Sviluppo Territoriale del Lazio per siglare il Patto di collaborazione attraverso il quale si pongono le basi per un rapporto di fiducia, collaborazione e condivisione.
FINALI PROGETTO "RETE". Dal 17 al 19 novembre, presso il Centro di Preparazione Olimpica "Giulio Onesti" si svolgeranno le finali nazionali del torneo riservato a minori stranieri accolti nei centri di accoglienza e nelle case famiglia, per favorire l'interazione tra pari e i processi di inclusione sociale attraverso il calcio

LE ATTIVITÀ PER I MEDIA
Conferenze stampa e allenamenti

A COVERCIANO L'ALLENAMENTO DEL MD-1 DA ROMA RIENTRO IN NOTTATA A FIRENZE

Di seguito il **programma** delle **attività** per i **Media** accreditati al raduno a **Coverciano** e alle gare (**Roma e Leverkusen**).

DATA	ORA	ATTIVITÀ	SEDE
Domenica 12 novembre		Raduno calciatori	CTF Coverciano
Lunedì 13 novembre	12.30	Azzurri Partner Day	CTF Coverciano
	13.45	Conferenza stampa - CT	CTF Coverciano
	15.20	Allenamento (aperto ai Media)	CTF Coverciano
	18.30	Hall of Fame del calcio italiano	CTF Coverciano
Martedì 14 novembre	13.30	Conferenza stampa - CALCIATORE	CTF Coverciano
	15.00	Allenamento (aperto ai Media i primi 15')	CTF Coverciano
	15.00	Giornata a Coverciano per i vincitori del contest "Io vengo dallo sport"	CTF Coverciano
Mercoledì 15 novembre	15.30	Allenamento (chiuso)	CTF Coverciano
Giovedì 16 novembre	10.00	Inaugurazione mostra "Sfumature d'Azzurro" a Museo Napoleonico	Roma
	10.30	Allenamento **ITALIA** (aperto ai Media i primi 15')	CTF Coverciano
	15.00	Trasferimento **ITALIA** Firenze / Roma	
	17.30	Visita Delegazione Nazionale a Ospedale Pediatrico "Bambino Gesù"	Bambino Gesù - Gianicolo
	18.00	Conferenza Stampa **NORD MACEDONIA**	Stadio Olimpico, Roma
	19.00	Allenamento **NORD MACEDONIA** (aperto ai Media i primi 15')	Stadio Olimpico, Roma
	19.30	Conferenza Stampa **ITALIA**	Stadio Olimpico, Roma
Venerdì 17 novembre	20.45	**ITALIA – NORD MACEDONIA (EQ, 9° giornata)**	Stadio Olimpico, Roma
	Al termine della gara conferenza stampa e rientro al CTF Coverciano		
Sabato 18 novembre	15.30	Allenamento (chiuso)	CTF Coverciano
Domenica 19 novembre	10.00	Allenamento **ITALIA** (aperto ai Media i primi 15')	CTF Coverciano
	16.15	Trasferimento **ITALIA** Firenze / Leverkusen	BayArena, Leverkusen
	16.30	Conferenza Stampa **UCRAINA**	BayArena, Leverkusen
	17.00	Allenamento **UCRAINA** (aperto ai Media i primi 15')	BayArena, Leverkusen
	18.30	Walk around **ITALIA**	BayArena, Leverkusen
	18.45	Conferenza Stampa **ITALIA**	BayArena, Leverkusen
Lunedì 20 novembre	20.45	**UCRAINA – ITALIA (EQ, 10° giornata)**	BayArena, Leverkusen
	Al termine della gara conferenza stampa e rientro alle rispettive sedi (Milano, Roma)		

AUDIENCE TV NAZIONALE A / ANNO 2023		
Gara	**Audience TV**	**Share %**
ITA - ENG	7.151.000	33,50
MAL - ITA	6.468.000	30.80
ESP - ITA	6.539.000	33.50
NED - ITA	2.034.000	19.40
MAR/GIU 2023	**22.192.000**	**29,30 (media)**
Gara	**Audience TV**	**Share %**
MKD - ITA	6.018.000	39,60
ITA - UKR	7.687.848	38,07
ITA - MAL	5.658.000	31,20
ENG - ITA	8.367.273	37,93
SET/OTT 2023	**27.731.121**	**36,7 (media)**

Confronto Audience TV 2023/2022 (parziale)

2023 (gare 8/10)	**49.923.121**	**33,0 (media)**
2022 (gare 11/11)	**66.546.825**	**29,95 (media)**

AUDIENCE TV IN CRESCITA RISPETTO AI PRIMI 6 MESI DEL 2023

27 milioni di telespettatori per le ultime 4 gare degli Azzurri

Ottimi risultati per la **Nazionale in TV:** le **4 gare** disputate tra settembre (Macedonia del Nord e Ucraina) e ottobre (Malta e Inghilterra) sono state seguite su Rai 1 da **oltre 27 milioni di telespettatori** e uno **share medio del 36,7%**. Il dato è inoltrer ben **migliore rispetto ai primi 6 mesi** dell'anno: 22.192.000 (+5M) e uno share medio del 29,3% (+7,4%).

L'attesa per **l'esordio** sulla panchina azzurra di Luciano **Spalletti** in Macedonia – Italia del 9 settembre, ha fatto toccare alla gara il **picco del 39,60% di share**, il **più alto degli ultimi 2 anni**. Molto seguita anche la sfida di Wembley: **Inghilterra – Italia del 17 ottobre è stata vista da 8.367.273** telespettatori su Rai 1, **miglior dato** del 2023 e, rispetto al biennio 2022-23 dietro solo ai 9.735.000 telespettatori del play off Mondiale Italia – Nord Macedonia (con share del 39,60%).

Da un punto di vista complessivo, **le 8 gare della Nazionale** finora disputate nel **2023** sono state seguite da **49.923.121 telespettatori**, **con il 33% di share medio**. Un anno fa il dato finale fu di **66.546.825 in 11 gare e share medio del 29,95%**.

ITALIA / CONVOCATI & STAFF
Novembre 2023 – European Qualifiers

MERET, CALABRIA E TOLOI DANNO FORFAIT, IL GRUPPO RESTA PER ORA DI 26

Nr	PLAYER	CLUB	Date of birth	CAPS	GOL
PORTIERI / GOALKEEPERS					
	Gianluigi **DONNARUMMA**	PSG	25/02/99	58	-46
	Ivan **PROVEDEL**	LAZIO	17/03/94	0	0
	Guglielmo **VICARIO**	TOTTENHAM	07/10/96	0	0
DIFENSORI / DEFENDERS					
	Francesco **ACERBI**	INTER	10/2/88	32	1
	Alessandro **BASTONI**	INTER	13/04/99	21	1
	Alessandro **BUONGIORNO**	TORINO	6/6/99	1	0
	Andrea **CAMBIASO**	JUVENTUS	2/2/00	0	0
	Matteo **DARMIAN**	INTER	02/12/89	39	1
	Giovanni **DI LORENZO**	NAPOLI	04/08/93	31	3
	Federico **DIMARCO**	INTER	10/11/97	14	2
	Federico **GATTI**	JUVENTUS	24/6/98	2	0
CENTROCAMPISTI / MIDFIELDERS					
	Nicolò **BARELLA**	INTER	07/02/97	49	8
	Giacomo **BONAVENTURA**	FIORENTINA	22/08/89	16	1
	Andrea **COLPANI**	MONZA	11/5/99	0	0
	Bryan **CRISTANTE**	ROMA	03/03/95	36	2
	Davide **FRATTESI**	INTER	22/09/99	9	4
	JORGINHO Frello Filho Jorge Luiz	ARSENAL	20/12/91	48	5
	Manuel **LOCATELLI**	JUVENTUS	08/01/98	26	3
ATTACCANTI / FORWARDS					
	Domenico **BERARDI**	SASSUOLO	1/08/94	27	8
	Federico **CHIESA**	JUVENTUS	25/10/97	42	5
	Stephan **EL SHAARAWY**	ROMA	27/10/92	30	6
	Moise **KEAN**	JUVENTUS	28/2/00	14	4
	Matteo **POLITANO**	NAPOLI	3/8/93	11	3
	Giacomo **RASPADORI**	NAPOLI	18/02/00	22	5
	Gianluca **SCAMACCA**	ATALANTA	1/1/99	13	1
	Nicolò **ZANIOLO**	ASTON VILLA	02/07/99	15	2

STAFF	
COMMISSARIO TECNICO	Luciano **SPALLETTI**
CAPO DELEGAZIONE	Gianluigi **BUFFON**
TECNICI	Marco **DOMENICHINI** (vice), Daniele **BALDINI**, Salvatore **RUSSO** (Assistenti), Marco **SAVORANI** (Preparatore Portieri), Franco **FERRINI**, Francesco **TINASSI** (Preparatori atletici), Renato **BALDI**, Marco **MANNUCCI** (Match Analyst)
MEDICI – FISIO	Angelo **DE CARLI**, Carmine **COSTABILE** (Medici). Mauro **DOIMI**, Walter **MARTINELLI**, Emanuele **RANDELLI**, Fabio **SANNINO**, Fabrizio **SCALZI** (Fisio)
CLUB ITALIA	Emiliano **COZZI** (Segretario), Annamaria **GIULIANI**, Giulio **MASSI** (Segreteria)
LOGISTICA	Angelo **LUCANTONI**, Riccardo **VITALE** (Kit Manager)
COMUNICAZIONE	Paolo **CORBI** (Responsabile Ufficio Stampa); Simone **ORATI**, Diego **ANTENOZIO** (Media Officer)

ITALIA / IL CICLO SPALLETTI
I dati degli Azzurri dopo 4 gare

■ A livello complessivo, la Nazionale tocca quota 869 gare disputate dal 1910 ad oggi e gli Azzurri scesi in campo sono stati 847.

869 le **partite della Nazionale**: 463 vittorie (53,28%), 236 pareggi (27,16%) e 170 sconfitte (19,56%), 1518 gol fatti e 855 subìti.

847 i **giocatori** che **hanno vestito** la **maglia** della **Nazionale**, l'ultimo a indossarla è stato Destiny **Udogie,** esordiente a Bari con Malta.

33 Le **partite consecutive nelle quali l'Italia va a segno nelle qualificazioni europee**. L'ultima volta a secco: l'8 ottobre 2010, 0-0 con l'irlanda del Nord.

22 le **gare in trasferta** delle **qualificazioni europee senza sconfitte fino a Wembley**. Il ko con l'Inghilterra mette fine alla **serie positiva che durava da 17 anni** (6 settembre 2006, Francia – Italia 3-1). Dopo 17 vittorie e 5 pareggi altro ko in trasferta.

■ Con **Spalletti** in panchina, la Nazionale ha disputato 4 gare, 2 a settembre e 2 a ottobre 2023. Di seguito i **principali dati**.

4 le **partite**: 2 vittorie, 1 pareggio e 1 sconfitta. In 360' giocati, **per 196' (54,4%) in vantaggio, 131' in parita' e 33' in svantaggio.**

7 i **punti** in 2 gare (**media 1,75**).

+3 la **differenza reti** dell'Italia di Spalletti: 8/5

8 le **reti realizzate** con **5 calciatori** (3 **Frattesi, 2 Berardi**, 1 **Bonaventura, Immobile, Scamacca**). Di queste 8 reti, una segnata di testa (**Immobile**), una da un calciatore subentrato (**Frattesi** con Malta).

2 le **doppiette**: **Frattesi** all'Ucraina e **Berardi** a Malta

2.00 la **media** dei **gol realizzati** in 4 gare.

5 le **reti subìte** in 4 gare.

1.25 la **media** delle **gol subìti.**

44 i **convocati** tra settembre e novembre '23 (3 raduni).

28 i **giocatori schierati**. **Donnarumma** è il più impiegato (4 presenze, 360', 31' più di **Barella**). **Retegui** (18') il meno utilizzato tra gli 8 caliatori con 1 presenza. ***Il dettaglio a lato.***

5 i **calciatori sempre presenti** nelle 4 gare del nuovo CT: **Barella, Bastoni, Dimarco, Donnarumma e Raspadori**. Solo il portiere del PSG però per tuttii 360'. **Dimarco** è anche il più sostituito (3/4), **Biraghi e Orsolini** sempre subentrati (3 /3, rispettivamente 43' e 46' in 3 presenze).

1 **l'esordiente: Udogie** (Malta)

6 gli **ammoniti,** equamente divisi, 3 per parte, nelle due gare finora disputate in trasferta: **Bastoni, Di Lorenzo, Dimarco** (a Londra), **Scalvini, Tonali, Zaniolo** (a Skopje).

6 i **convocati di Inter e Roma**, le squadre con il maggior numero di selezionati da **Spalletti.** I 44 convocati arrivano da **12 club italiani** (Inter e Roma 6, Juventus e Lazio 5, Napoli 4, Atalanta 3, Fiorentina e Monza 2, Bologna, Genoa, Sassuolo e Torino 1) e da **7 club stranieri,** 6 della **Premier League** (Tottenham 2, Arsenal, Aston Villa, Leeds, Newcastle 1) e **1** della **Ligue 1** (Psg 1).

17 i **Campioni d'Europa finora convocati** dal nuovo CT sui 26 che avevano alzato la Coppa a Wembley nel luglio 2021: i 9 non chiamati sono **Bernardeschi, Bonucci, Castrovilli, Chiellini, Emerson, Florenzi, Insigne, Sirigu, Verratti**.

44,8% la quota di **Campioni d'Europa** nelle convocazioni di **Spalletti** a novembre 2023: è la percentuale **più alta** di questi **3 mesi.** Era stata il **41,3%** a settembre **(12 su 29)** ed era scesa a **39,2%** a ottobre **(11 su 28).**

25,2 **l'età media più bassa** dell'11 iniziale in queste 4 gare (con l'**Ucraina**); in Macedonia 27 anni e 6 mesi; con Malta 27 anni e 2 mesi; in Inghilterra 26 anni e 10 mesi.

CALCIATORI SCHIERATI (28)

GIOCATORE	P	Mg	R	Amm	Sub	Sos
DONNARUMMA	4	360	-5	0	0	0
BARELLA	4	329	0	0	0	2
BASTONI	4	297	0	1	1	0
DIMARCO	4	256	0	0	1	3
RASPADORI	4	175	0	0	2	1
DI LORENZO	3	270	0	1	0	0
SCALVINI	3	211	0	1	1	0
FRATTESI	3	205	3	0	1	0
CRISTANTE	3	186	0	0	1	0
ORSOLINI	3	46	0	0	3	0
BIRAGHI	3	43	0	0	3	0
LOCATELLI	2	180	0	0	0	0
MANCINI G.	2	149	0	0	0	1
BERARDI	2	143	2	0	0	2
ZACCAGNI	2	140	0	0	0	2
ZANIOLO	2	116	0	1	1	1
KEAN	2	106	0	0	1	1
SCAMACCA	2	74	0	0	1	1
UDOGIE	2	74	0	1	1	1
GNONTO	2	40	0	0	2	0
DARMIAN	1	90	0	0	0	0
IMMOBILE	1	90	1	0	0	0
TONALI	1	89	0	1	0	1
BONAVENTURA	1	87	1	0	0	1
EL SHAARAWY	1	87	0	0	0	1
ACERBI	1	63	0	0	0	1
POLITANO	1	46	0	0	0	1
RETEGUI	1	18	0	0	1	0

P: Presenze; MG: Minuti giocati; R: reti; Amm: ammoniti;Sub: Subenrato; Sos: Sostituito.

TUTTI I CONVOCATI (44) / Settembre – Novembre 2023

PORTIERI (4)	**Donnarumma, Meret**, Provedel, Vicario
DIFENSORI (16)	**Acerbi, Bastoni**, Biraghi, Buongiorno, Calabria, Casale, Darmian, **Di Lorenzo**, Dimarco, Gatti, G. Mancini, Romagnoli, Scalvini, **Spinazzola**, **Toloi**, Udogie.
CENTROCAMPISTI (10)	**Barella**, Bonaventura, Colpani, **Cristante**, Frattesi, **Jorginho, Locatelli**, Lo. Pellegrini, **Pessina**, Tonali.
ATTACCANTI (14)	**Belotti, Berardi, Chiesa**, El Shaarawy, Gnonto, **Immobile**, Kean, Orsolini, Politano, **Raspadori**, Retegui, Scamacca, Zaccagni, Zaniolo.

NB: in grassetto i Campioni d'Europa 2020 (17) finora convocati nel nuovo ciclo

PRESENZE

4	Barella, Bastoni, Dimarco, Donnarumma, Raspadori
3	Biraghi, Cristante, Di Lorenzo, Frattesi, Scalvini
2	Berardi, Gnonto, Kean, Locatelli, Mancini G., Orsolini, Udogie, Scamacca, Zaccagni, Zaniolo
1	Acerbi, Bonaventura, Darmian El Shaarawy, Immobile, Politano, Retegui, Tonali

RETI

3	Frattesi
2	Berardi
1	Bonaventura, Immobile, Scamacca

PRESENZE E RETI IN AZZURRO
Le graduatorie di tutti i tempi

DONNARUMMA AGGANCIA ZENGA: 58 PRESENZE BARELLA A UN PASSO DALLE 50 IN AZZURRO

Con le due presenze di ottobre, Gigio **Donnarumma** raggiunge quota **58 presenze**, dove aggancia, oltre a Francesco**Totti**, un altro portiere che ha fatto la storia della Nazionale, Walter **Zenga**. Considerando solo i portieri, Donnarumma e Zenga sono al 3° posto, davanti ci sono **Buffon** (176) e **Zoff** (112). Il portiere del PSG e della Nazionale raggiunge le 58 presenze a 7 anni e 1 mese dall'esordio (1° settembre 2016) e a un'età di 24 anni, con una **media di 8 gare all'anno.** Tra l'altro diventa uno degli **Azzurri** con **più presenze** contro **l'Inghilterra (6)**, come **Benetti, Causio e Zoff.**

Gianluigi **DONNARUMMA**

Con **Immobile** out nell'ultimo raduno, Donnarumma diventa anche il calciatore della rosa attuale con il maggior numero di presenze. Tra gli altri, continua a scalare posizioni Nicolò **Barella**, che arriva a 49 presenze in soli 5 anni (esordio ottobre 2018): aggancia **Ferrara, Florenzi, Jorginho e Vieri** ed è a un passo dal traguardo delle 50.

BERARDI, PRIMA DOPPIETTA IN NAZIONALE SCAMACCA E BONAVENTURA, PRIMO GOL

Prima doppietta in Nazionale a ottobre contro Malta per Domenico **Berardi**, che sale così a quota 8 gol (aggancia Barella), in 27 gare disputate, una media di 0,29 reti a partita. Gol che chiude un'astinenza durata due anni, dall'ultima rete segnata a Toirino con il Belgio il 10 ottobre 2021.

Domenico **BERARDI**

Primo gol per Gianluca **Scamacca**, a segno a Londra alla 13° presenza, 2 anni dopo l'esordio (settembre 2021). È il secondo Azzurro che realizza il suo primo gol in Nazionale a Wembley, dopo Brighenti (6 maggio 1959, Inghilterra-Italia 2-2. Altri due hanno realizzato il loro primo gol contro l'Inghilterra: Gattuso (a Torino nel 2000) e Retegui (a Napoli nel 2023).
Primo gol anche per Giacomo **Bonaventura**, alla 16° presenza ma addirittura 10 anni dopo l'esordio (maggio 2013): diventa **il calciatore più anziano ad aver segnato il primo gol con la maglia Azzurra** a 34 anni e 53 giorni.

Davide **Frattesi** continua a andare a segno, nel 4-0 con Malta: per lui si tratta del gol n.4 in 9 presenze (media di 0,44), oltre a un assist: il centrocampista dell'Inter si conferma così il bomber del ciclo Spalletti, 3 reti in 4 gare, davanti proprio a Berardi.

PRESENZE	
176	BUFFON
136	CANNAVARO F
126	MALDINI P.
121	**BONUCCI**
117	CHIELLINI, DE ROSSI
116	PIRLO
112	ZOFF
98	ZAMBROTTA
94	FACCHETTI
91	DEL PIERO
81	BARESI F., BERGOMI, TARDELLI
79	ALBERTINI
78	NESTA, SCIREA
73	ANTOGNONI, BARZAGLI, CABRINI, GATTUSO
71	GENTILE CL.
70	MAZZOLA A.
66	BURGNICH, MONTOLIVO
64	GRAZIANI
63	CAUSIO, DONADONI
61	ALTOBELLI
60	BAGGIO D., RIVERA
59	CALIGARIS, COSTACURTA, VIALLI
58	**DONNARUMMA,** TOTTI, ZENGA
57	GILARDINO, **IMMOBILE,** INZAGHI F., PANUCCI
56	BAGGIO R.
55	BENETTI, CAMORANESI, MARCHISIO, **VERRATTI**
54	**CANDREVA**, DE NAPOLI, **INSIGNE**
53	MEAZZA
52	ROSETTA
50	COLLOVATI
49	**BARELLA,** FERRARA, **FLORENZI**, **JORGINHO,** C. VIERI
47	BALONCIERI, CONTI, COMBI, GIANNINI, TONI
45	R. FERRI, WIERCHOWOOD
44	**BELOTTI,** CASIRAGHI, G. FERRARI
43	R. DE VECCHI
42	BETTEGA, **F. CHIESA,** DI NATALE, RIVA
41	BAGNI, MATERAZZI
40	**DE SCIGLIO**, DI LIVIO, IAQUINTA

RETI	
35	RIVA
33	MEAZZA
30	PIOLA
27	BAGGIO R., DEL PIERO
25	ALTOBELLI, BALONCIERI, INZAGHI F.
23	GRAZIANI, VIERI C.
22	MAZZOLA A.
21	DE ROSSI
20	ROSSI P.
19	BETTEGA, GILARDINO
17	**IMMOBILE**
16	TONI, VIALLI
15	COLAUSSI, LIBONATTI, SCHIAVIO
14	**BALOTELLI**, FERRARI G., RIVERA
13	CASIRAGHI, MAGNOZZI, ORSI, PIRLO
12	**BELOTTI**
11	CEVENINI, DI NATALE, LEVRATTO
10	CARAPELLESE, CASSANO, **INSIGNE**, ZOLA
9	BONINSEGNA, CABRINI, PANDOLFINI, PELLE', **QUAGLIARELLA**, ROSSETTI G., TOTTI
8	ANASTASI, **BARELLA**, **BERARDI,** BIAVATI, BONIPERTI, CAPELLO F., **BONUCCI**, CHIELLINI, CONTI L., COSTANTINO, FROSSI, PASCUTTI, RAVANELLI; SIVORI
7	AMADEI; ANTOGNONI; BAGGIO D., BULGARELLI; **CANDREVA**, E. CHIESA, DOMENGHINI, MALDINI, MOSCARDINI, PRATI, ROSSI G., SCHILLACI, SIGNORI
6	BARISON, BERGOMI, **BERNARDESCHI**, CAUSIO, DELLA VALLE, **EDER, EL SHAARAWY**, FRIGNANI, GIANNINI, IAQUINTA, TARDELLI
5	ALTAFINI, AQUILANI, BAGNI, BREZZI, CAMORANESI, CONTI B., **F. CHIESA,** DONADONI, GABETTO, GALLI C., GUAITA, **JORGINHO**, LOJACONO, MARCHISIO, MENTI, **PELLEGRINI, PESSINA**, PULICI, PASINATI, PERNIGO, **RASPADORI**, SERENA.

In **AZZURRO** i calciatori in attività

Per ulteriori approfondimenti: **NAZIONALI IN CIFRE**

I NUMERI DEI CICLI AZZURRI
I dati dei CT unici o in coppia

La coppia **Fulvio Bernardini – Enzo Bearzot**, che ha guidato la Nazionale per 16 gare, dal 27 settembre 1975 all'8 giugno 1976, è la guida tecnica con la miglior media punti della storia azzurra: 2,18 a partita, meglio di **Vittorio Pozzo** (2,16) e **Arrigo Sacchi** (2,13). Un cammino che preparò poi quello di Bearzot, dal 1976 al 1986 con il 4° posto al Mondiale '78 e il trionfo al Mondiale '82, lungo 88 gare nelle quali la media punti fu molto più bassa (1,65).

E' però giusto segnalare che la graduatoria a lato è suddivisa tra i CT (unici o in coppia) con almeno 15 gare sulla panchina azzurra e quelli con meno di 15, per avere numeri consolidati in un periodo più ampio.

E' evidente che la coppia Bernardini – Bearzot, con 16 gare, sono appena sopra questa suddivisione e che i 2,16 punti di media a partita di Pozzo in 95 gare (3 mandati) sono un dato rilevante in un periodo così lungo (9 anni e 1 mese in 3 periodi compresi tra il 1912 e il 1948).
Nella classifica dei CT con meno gare, altra coppia al comando: quella **Herrera – Valcareggi**, media di 2.50 punti a partita (4 gare), che sarebbe dunque la media migliore ma in un arco di tempo molto limitato. Per **Spalletti**, dopo 4 gare, media di 1,75. Nelle **classifiche dei gol fatti e subiti e della differenza reti**, guidano **Rangone** (68 gol fatti in 24 gare tra il 1925 e il 1928, media di 2,83), **Vicini** (24 gol subiti in 54 gare tra il 1986 e il 1991, media di 0,44) e **Fabbri** (63 fatti e 18 subiti, in 29 gare, +45 differenza reti, tra il 1962 e il 1966 con media di +1,55 a gara)

GRADUATORIA PUNTI (Media)

Pos	CT	Pt	G	Media	V	N	P
CT CON ALMENO 15 GARE							
1	BERNARDINI / BEARZOT	35	16	**2,18**	11	2	3
2	POZZO	206	95	**2,16**	63	17	15
3	SACCHI	113	53	**2,13**	34	11	8
4	MANCINI	123	59	**2.08**	36	15	8
5	FABBRI	60	29	**2,06**	18	6	5
6	VICINI	111	54	**2,05**	32	15	7
7	TRAPATTONI	87	44	**1,97**	25	12	7
8	CONTE	49	25	**1,96**	14	7	4
9	VENTURA	31	16	**1,93**	9	4	3
10	DONADONI	44	23	**1,91**	13	5	5
11	VALCAREGGI	104	54	**1,90**	28	20	6
12	MALDINI	38	20	**1,90**	10	8	2
13	LIPPI	105	56	**1,87**	28	21	7
14	ZOFF	40	23	**1,73**	11	7	5
15	BEARZOT	146	88	**1,65**	40	26	22
16	PRANDELLI	89	56	**1,58**	23	20	13
17	FONI	29	19	**1,52**	9	2	8
18	RANGONE	43	24	**1,79**	12	7	5
CT CON MENO DI 15 GARE							
Pos	**CT**	**Pt**	**G**	**Media**	**V**	**N**	**P**
1	HERRERA / VALCAREGGI	10	4	**2,50**	3	1	0
2	FERRARI G.	12	6	**2,00**	4	0	2
3	FERRARI / MEAZZA	10	5	**2,00**	3	1	1
4	**SPALLETTI**	**7**	**4**	**1,75**	**2**	**1**	**1**
5	CARCANO	10	6	**1,66**	3	1	2
6	VIANI	3	2	**1,50**	1	0	1
7	BERNARDINI	5	6	**0,83**	1	2	3

GRADUATORIA GOL FATTI (Media)

Pos	CT	G	Gf	Media
CT CON ALMENO 15 GARE				
1	RANGONE	24	68	**2,83**
2	POZZO	95	233	**2,45**
3	FABBRI	29	63	**2,17**
4	BERNARDINI / BEARZOT	16	34	**2,12**
5	MANCINI	59	119	**2,02**
6	VALCAREGGI	54	96	**1,77**
7	SACCHI	53	90	**1,69**
8	VENTURA	16	27	**1,68**
9	TRAPATTONI	44	68	**1,54**
10	DONADONI	23	35	**1,52**
11	MALDINI	20	30	**1,50**
12	LIPPI	56	83	**1,48**
13	ZOFF	23	34	**1,47**
14	PRANDELLI	56	81	**1,44**
15	VICINI	54	76	**1,40**
16	CONTE	25	34	**1,36**
17	BEARZOT	88	115	**1,30**
18	FONI	19	25	**1,31**
CT CON MENO DI 15 GARE				
1	FERRARI G.	6	20	**3,33**
2	CARCANO	6	13	**2,16**
3	VIANI	2	4	**2,00**
4	**SPALLETTI**	**4**	**8**	**2,00**
5	HERRERA / VALCAREGGI	4	7	**1,75**
6	FERRARI / MEAZZA	5	8	**1,60**
7	BERNARDINI	6	2	**0,33**

GRADUATORIA GOL SUBÌTI (Media)

Pos	CT	G	Gs	Media
CT CON ALMENO 15 GARE				
1	VICINI	54	24	**0,44**
2	VALCAREGGI	54	43	**0,79**
3	BEARZOT	88	84	**0,95**
4	FABBRI	29	18	**0,62**
5	MALDINI	20	13	**0,65**
6	SACCHI	53	36	**0,67**
7	MANCINI	59	41	**0,68**
8	TRAPATTONI	44	30	**0,68**
9	VENTURA	16	13	**0,81**
10	ZOFF	23	19	**0,82**
11	LIPPI	56	47	**0,83**
12	CONTE	25	21	**0,84**
13	DONADONI	23	22	**0,95**
14	BERNARDINI / BEARZOT	16	16	**1,00**
15	PRANDELLI	56	58	**1,03**
16	POZZO	95	127	**1,33**
17	FONI	19	29	**1,52**
18	RANGONE	24	45	**1,87**
CT CON MENO DI 15 GARE				
1	BERNARDINI	6	5	**0,83**
2	**SPALLETTI**	**4**	**5**	**1,25**
3	FERRARI / MEAZZA	5	8	**1,60**
4	FERRARI G.	6	10	1,66
5	HERRERA / VALCAREGGI	4	7	**1,75**
6	CARCANO	6	13	**2,16**
7	VIANI	2	4	**2,00**

GRADUATORIA DIFF. RETI (Media)

Pos	CT	G	DR	Media
CT CON ALMENO 15 GARE				
1	FABBRI	29	+45	**+1,55**
2	MANCINI	61	+78	**+1,27**
3	BERNARDINI / BEARZOT	16	+18	**+1,12**
4	POZZO	95	+106	**+1,11**
5	SACCHI	53	+54	**+1,01**
6	VALCAREGGI	54	+53	**+0,98**
7	VICINI	54	+52	**+0,96**
8	VENTURA	16	+14	**+0,87**
9	TRAPATTONI	44	+38	**+0,86**
10	MALDINI	20	+17	**+0,85**
11	LIPPI	56	+36	**+0,64**
12	ZOFF	23	+15	**+0,65**
13	DONADONI	23	+13	**+0,56**
14	CONTE	25	+13	**+0,52**
15	PRANDELLI	56	+23	**+0,41**
16	BEARZOT	88	+31	**+0,35**
17	RANGONE	24	23	**+0,95**
18	FONI	19	-4	**-0,21**
CT CON MENO DI 15 GARE				
1	FERRARI G.	6	+10	**+1,66**
2	**SPALLETTI**	**4**	**+3**	**+0,75**
3	CARCANO	6	0	**0**
4	VIANI	2	0	**0**
5	HERRERA / VALCAREGGI	4	0	**0**
6	FERRARI / MEAZZA	5	0	**0**
7	BERNARDINI	6	-3	**-0,50**

NORD MACEDONIA / CONVOCATI
Novembre 2023 – European Qualifiers

LA STELLA È IL "NAPOLETANO" ELMAS AVANTI ATTENZIONE AL SOLITO TRAJKOVSKY

PLAYER	CLUB	DOB	C	G
PORTIERI / GOALKEEPERS				
Stole **DIMITRIEVSKI**	RAYO VALLECANO	25/12/93	63	
Damjan **SHISHKOVSKI**	DOXA	18/03/95	11	
Igor **ALEKSOVSKI**	RABOTNICHKI	24/02/95	2	
DIFENSORI / DEFENDERS				
Visar **MUSLIU**	PADERBORN 07	03/11/94	53	1
Nikola **SERAFIMOV**	FEHERVAR	11/8/99	8	0
Jovan **MANEV**	OSJEK	25/1/01	3	1
Ezgjan **ALIOSKI**	AL-AHLI	12/2/92	69	12
Bojan **DIMOSKI**	AKRON TOGLIATTI	23/11/01	6	0
Ahmet **ILJAZOVSKI**	HVIDOVRE	31/7/97	2	0
Stefan **ASHKOVSKI**	RADNICKI NIS	24/2/92	26	0
Todor **TODOROVSKI**	ZTE	26/2/99	6	0
CENTROCAMPISTI / MIDFIELDERS				
Enis **BARDHI**	TRABZONSPOR	02/7/95	57	15
Jani **ATANASOV**	CRACOVIA	31/10/99	10	0
Agon **ELEZI**	NK VARAZDIN	1/3/01	5	0
Arijan **ADEMI**	DINAMO ZAGREB	29/5/91	30	4
Elif **ELMAS**	SSC NAPOLI	24/9/99	52	12
David **BABUNSKI**	MEZŐKÖVESDI	1/3/94	15	0
Tihomir **KOSTADINOV**	PIAST GLIWICE	4/4/96	19	0
Isnik **ALIMI**	SEPSI	2/2/94	3	0
ATTACCANTI / FORWARDS				
Darko **CHURLINOV**	BURNLEY	17/07/00	19	4
Milan **RISTOVSKI**	SPARTAK TRNAVA	08/04/98	19	3
Bojan **MIOVSKI**	ABERDEEN FC	24/06/99	17	2
Aleksandar **TRAJKOVSKI**	FC HAJDUK	05/09/92	84	21
Erdon **DACI**	WESTERLO	04/07/98	2	1
Dimitar **MITROVSKI**	NK VARAZDIN	28/01/99	1	0
ALLENATORE: BLAGOJA **MILEVSKI**				
LEGENDA: DOB: Date of birth, C: Caps; G: Goal				

ITALIA – NORD MACEDONIA / KIT DA GIOCO

L'Italia scenderà in campo con la prima divisa, **maglia, pantaloncini e calzettoni azzurri**, il **portiere** avrà il compelto **verde**.
Anche la Nord Macedonia indosserà la prima divisa, **maglia, pantaloncini e calzettoni rossi**, il **portiere** in completo **giallo**.
Per gli **ufficiali di gara** previsto il primo abbinamento: **maglia, pantaloncini e calzettoni neri.**

UCRAINA / CONVOCATI
Novembre 2023 – European Qualifiers

REBROV HA UN GRUPPO MOLTO GIOVANE, IN 10 GIOCANO NEI TOP CAMPIONATI EUROPEI

PLAYER	CLUB	DOB	C	G
PORTIERI / GOALKEEPERS				
Heorhij **BUŠČAN**	DINAMO KIEV	31/5/94	**16**	**-26**
Anatolij **TRUBIN**	BENFICA	1/8/01	**9**	**-13**
Dmytro **RIZNYK**	SHAKTAR	30/1/99	**2**	**-1**
DIFENSORI / DEFENDERS				
Mykola **MATVIYENKO**	SHAKTAR	2/5/96	**61**	**0**
Vitaliy **MYKOLENKO**	EVERTON	29/5/99	**36**	**1**
Illja **ZABARNYJ**	BOURNEMOUTH	1/9/02	**31**	**1**
Juchym **KONOPLJA**	SHAKTAR	26/8/99	**9**	**1**
Oleksandr **SVATOK**	DNIPRO	27/9/94	**4**	**0**
Valery **BONDAR**	SHAKTAR	27/2/99	**3**	**0**
Oleksandr **TYMCHYK**	DINAMO KIEV	20/1/97	**0**	**0**
Vladyslav **DUBINCHAK**	DINAMO KIEV	1/7/98	**0**	**0**
Maksym **TALOVEROV**	LASK LINZ	28/6/00	**0**	**0**
CENTROCAMPISTI / MIDFIELDERS				
Taras **STEPANENKO**	SHAKTAR	8/8/89	**80**	**4**
Serhiy **SYDORCHUK**	westerlo	2/5/91	**60**	**3**
Oleksandr **ZINCHENKO**	ARSENAL	15/12/96	**57**	**9**
Ruslan **MALINOVSKYI**	GENOA	4/5/93	**56**	**7**
Oleksandr **ZUBKOV**	SHAKTAR	3/8/96	**28**	**2**
Mychajlo **MUDRYK**	CHELSEA	5/1/01	**15**	**1**
Heorhij **SUDAKOV**	SHAKTAR	1/9/02	**11**	**1**
Oleksandr **PIKHALYONOK**	DNIPRO	7/5/97	**7**	**0**
Jehor **NAZARYNA**	SHAKTAR	10/7/97	**2**	**0**
Oleksandr **KARAVAEV**	DINAMO KIEV	2/6/92	**49**	**3**
Viktor **TSYGANKOV**	GIRONA	15/11/97	**49**	**11**
ATTACCANTI / FORWARDS				
Roman **YAREMCHUK**	VALENCIA	27/11/95	**46**	**13**
Artem **DOVBYK**	GIRONA	21/5/97	**22**	**7**
Danylo **SIKAN**	SHAKTAR	16/4/01	**2**	**1**
Vladyslav **VANAT**	DINAMO KIEV	04/5/02	**5**	**0**
RISERVE				
Vitaliy **BUYALSKYI**	DINAMO KIEV	6/1/93	**13**	**0**
Nazariy **RUSYN**	SUNDERLAND	25/10/98	**0**	**0**
Denys **POPOV**	DINAMO KIEV	3/2/99	**3**	**0**
Vladyslav **VANAT**	DINAMO KIEV	4/1/02	**5**	**0**
ALLENATORE: SERHIJ **REBROV**				
LEGENDA: DOB: Date of birth, C: Caps; G: Goal				

UCRAINA - ITALIA: KIT DA GIOCO

L'**Italia** scenderà in campo con la seconda divisa, **maglia, pantaloncini e calzettoni bianchi**, il portiere avrà il compelto **verde**. L'**Ucraina** indosserà la prima divisa, **maglia, pantaloncini e calzettoni gialli**; il **portiere** in completo **grigio**.
Per gli **ufficiali di gara** previsto infine il primo abbinamento: **maglia, pantaloncini e calzettoni neri**.

I PRECEDENTI DELL'ITALIA CON LA NORD MACEDONIA E QUELLI A ROMA

Sarà il 5° **confronto con la Nord Macedonia** (**66° posto** nel **Ranking FIFA)**, che solo dal 1993, dopo l'indipendenza dalla ex Jugoslavia, ha costituito una propria squadra Nazionale. I precedenti sono legati in particolare alle **due mancate qualificazioni ai Mondiali 2018 e 2022**: le due sfide del 2016 (2-3 a Skopje) e 2017 (1-1 a Torino) nel girone di qualificazione chiuso poi dietro la Spagna; il playoff in gara unica dopo aver chiuso secondi dietro la Svizzera (0-1 a Palermo). **Bilancio in perfetta parità**: 1 vittoria per parte, 2 pareggi, 5 reti fatte e 5 subìte. Tra l'altro il **3-2 a Skopje** nel 2016 (in rimonta con doppietta di Immobile e gol di Belotti) è **l'unica vittoria** (oltre 7 anni fa) **degli Azzurri con la Nord Macedonia** mai battuta nelle gare disputate in casa (2, 1 pareggio e 1 sconfitta). Bomber della sfida sono **Immobile (3)** e **Trajkovski (2)**.

L'ITALIA A ROMA. L'**Italia** torna a **Roma** a 2 anni di distanza dal pareggio con la Svizzera (1-1 a novembre 2021), gara che, di fatto, spense il sogno della qualificazione diretta al Mondiale in Qatar. Tra l'altro, dopo 4 vittorie di fila, si interruppe la striscia vincente a Roma e finì anche dopo 438' (gol di Widmer all'11') la serie con porta inviolata. Venerdì sarà la **64° partita** della **Nazionale** a Roma, **città** che per il **maggior numero di volte** è stata **sede** di **gara** degli **Azzurri** (**Milano 61, Torino 40**): score di **38 vittorie** (**Milano con 39, è la città con più vittorie per gli Azzurri** e considerando 61 gare giocate ha il **63,9% di successi** rispetto al **60,3% di Roma**), **18 pareggi e 7 sconfitte**; **115** i gol fatti (solo a Milano l'Italia ha realizzato più gol, 143), **48** quelli subiti.Finora sono state **31** le **avversarie** nella capitale (la Svizzera 6 volte; solo Finlandia e Selezione Europea non hanno subìto reti) e sarà la **prima volta** per la **Nord Macedonia** che dventa così l'**avversaria n. 32**.

Partita n. 53 allo **Stadio Olimpico** per l'**Italia**: esordio nel maggio 1953 (0-3 con l'Ungheria) , in tutto **31 vittorie, 14 pareggi e 7 ko**. Prima dell'Olimpico, **bottino ancora più ricco** allo **Stadio** del **Partito Nazionale Fascista**: **11 gare, 7 vittorie e 4 pareggi**.

La **serie positiva più lunga a Roma** è durata **17 anni**: dal novembre 1963 al novembre 1980, 21 gare, 12 vittorie e 9 pari, poi nel febbraio 1981 lo 0-3 con la Selezione (solo l'**Argentina** ha vinto **2 volte** a Roma, poi **Svizzera, Inghilterra, Ungheria, Selezione Europea, Uruguay**. In corso una serie positiva di 6 gare tra il 2015 e il 2021 (vittorie con Norvegia, Grecia, Turchia, Svizzera e Galles, pareggio con la Svizzera). **L'ultimo ko** risale all'**agosto 2013**, 1-2 con l'**Argentina** in amichevole.

Tra le **115 le reti** segnate a Roma **dagli Azzurri** ci sono anche **3 autoreti** a favore: Mai/Germania Ovest (1955), Meeuws/Belgio (1977) e Demiral/Turchia (2021); nei 3 casi successo azzurro. A livello individuale **5** le **triplette** a Roma, realizzate da **Barison, Rossi P, Riva, Schiavio,** Enrico **Chiesa**; **8** le **doppiette**, 2 di **Conti L. e Meazza**, una di **Bettega, Graziani, Locatelli** e **Orsi**. In testa nella classifica delle reti a Roma Giuseppe **Meazza** e Gigi **Riva** (6), davanti a **Graziani, Orsi e P. Rossi** (5). In tutto **65 i giocatori** a segno (l'ultimo **Di Lorenzo**), provenienti da 21 club: **26 gol** da **calciatori** della **Juventus**, **17** da quelli dell'**Inter (17), 10** della **Roma**. Esordio nella capitale per **55 Azzurri**, tra i quali **Gentile, Baggio, Altobelli, Anastasi**; gli ultimi (2001) **Pierini e C. Zenoni**.

Di seguito la classifica marcatori e il riepilogo degli esordi. Nella pagina seguente i **precedenti** con **la Nord Macedonia e quelli a Roma.**

ITALIA – NORD MACEDONIA / RIEPILOGO DEI PRECEDENTI						
	G	V	N	P	Rf	Rs
ITALIA	4	1	2	1	5	5
NORD MACEDONIA	4	1	2	1	5	5
PRECEDENTI PER TIPOLOGIA						
TIPO	G	V	N	P	Rf	Rs
QUAL. MONDIALI	3	1	1	1	4	4
QUAL. EUROPEI	1	0	1	0	1	1
PRECEDENTI PER SEDE						
IN ITALIA	2	0	1	1	1	2
IN NORD MACEDONIA	2	1	1	0	4	3
TOTALI	**4**	**1**	**2**	**1**	**5**	**5**

L'ITALIA A ROMA – RIEPILOGO DEI PRECEDENTI						
	G	V	N	P	Rf	Rs
ITALIA	63	38	18	7	115	48
TIPOLOGIA	G	V	N	P	Pt	%
AMICHEVOLI	28	14	8	6	49	29
QUALIF. EUROPEE	10	6	4	0	15	4
MONDIALI	7	7	0	0	16	2
QUALIF. MONDIALI	8	6	2	0	18	3
EUROPEI	7	4	3	0	11	2
C.INTERNAZ.	3	1	1	1	6	8
TOTALI	**63**	**38**	**18**	**7**	**115**	**48**

LE AVVERSARIE A ROMA						
SQUADRA	G	V	N	P	Rf	Rs
SVIZZERA	6	4	1	1	11	4
ARGENTINA	4	1	1	2	6	6
AUSTRIA	4	1	3	0	7	6
INGHILTERRA	4	1	2	1	5	4
JUGOSLAVIA	4	2	2	0	6	1
CECOSLOVACCHIA	3	2	1	0	6	3
BELGIO	2	1	1	0	2	1
GALLES	2	2	0	0	5	1
GERMANIA O.	2	1	1	0	2	1
PAESI BASSI	2	2	0	0	2	0
POLONIA	2	1	1	0	6	1
SCOZIA	2	2	0	0	6	1
SPAGNA	2	1	1	0	2	1
STATI UNITI	2	2	0	0	8	1
UNGHERIA	2	1	0	1	4	6
URSS	2	0	2	0	1	1
URUGUAY	2	1	0	1	2	1
BRASILE	1	1	0	0	2	0
DANIMARCA	1	1	0	0	2	0
EIRE	1	1	0	0	1	0
FINLANDIA	1	0	1	0	0	0
FRANCIA	1	1	0	0	2	1
GRECIA	1	1	0	0	2	0
IRLANDA DEL NORD	1	1	0	0	1	0
LUSSEMBURGO	1	1	0	0	3	0
MESSICO	1	1	0	0	5	0
NORVEGIA	1	1	0	0	2	1
PORTOGALLO	1	0	1	0	1	1
RESTO DEL MONDO	1	1	0	0	6	2
ROMANIA	1	1	0	0	2	1
TURCHIA	1	1	0	0	3	0
SEL. EUROPEA	1	0	0	1	0	3
UCRAINA	1	1	0	0	2	0
TOTALE	**63**	**38**	**18**	**7**	**115**	**48**

RETI AZZURRE A ROMA	
6	Meazza, Riva
5	Graziani, Orsi, P: Rossi
4	Bettega, Conti L., Schiavio, Schillaci
3	Barison, Chiesa E., Rivera (1 Rig.)
2	Capello, Causio, Ferrari G., **IMMOBILE,** Insigne, **LOCATELLI (Nella foto a lato)**, Mazzola A.
1	Anastasi, Antognoni, Baggio R., Bagni, Bernardeschi, Bernardini (1 Rig.), Biavati, Boniperti, Brighenti, Cappellini, Casiraghi, Cervato, Conti B., Costantino, Demaria, De Sisti, Di Francesco, **DI LORENZO**, Domenghini, Donadoni, Eranio, Fiore, Florenzi, Frignani, Fuser, Galli C., Giannini, Inzaghi, Jorginho (1 Rig.), Libonatti, Lojacono, Magnozzi,Mora, Oddo (1 Rig.), Pasinati,Pellè, **PESSINA**, Piola, Pitto, Prati, Serena A., Rossetti, Signori, Sivori, Toni, Vialli
3 autoreti a favore	

ESORDI AZZURRI A ROMA			
1905	Ferrari G., Meazza	1975 /4	Gentile, Cordova, Graziani, Morini G.
1935	Mascheroni, Varglien	1975 /9	Pecci
1936	Perrucchetti, Depetrini, Andreolo	1976	Sala P.
1940	Pagotto, Ricci, Olmi	1977 /1	Castellini
1953	Bortoletto, Galli C.	1977 /12	Manfredonia
1954	Bergamaschi, Moltrascio, Celio, Schiaffino, Bassetto	1978	Oriali, Giordano
1957	Lovati R.	1980 /6	Altobelli
1959	Zaglio, Lojacono, Barison	1980 /11	Marini
1961	Bolchi, Corso, Vavassori	1984	Battistini
1963	Burgnich, Domenghini	1988	Baggio R.
1967	Nardin	1993	Mussi, Stroppa
1968	Anastasi	1998	Delvecchio
1971	Roversi, Santarini, Sala C.	2001	Pierini, Zenoni C.
1974	Wilson		

ITALIA – NORD MACEDONIA: DETTAGLIO

Nr	Data	Tipo	Città	Gara	Ris	Reti
1	09/10/16	QM	Skopije	NORD MACEDONIA – ITALIA	2-3	Belotti (I) al 24', Nestorovski (NM) al 57', Hasani (NM) al 59', Immobile (I) al 74' e 90'
2	6/10/17	QM	Torino	ITALIA – NORD MACEDONIA	1-1	Chiellini (I) al 40', Trajkovski (Nm) al 77'
3	24/3/22	QM	Palermo	ITALIA – NORD MACEDONIA	0-1	Trajkovski (Nm) al 92'
4	9/9/23	QE	Skopije	NORD MACEDONIA – ITALIA	1-1	

L'ITALIA A ROMA: I PRECEDENTI

NR	DATA	TIPO	GARA	RIS	MARCATORI
1	25/03/28	CIn	ITALIA-UNGHERIA	4-3	Kohut (U) al 13', Hirzer (U) al 44', Conti L. (I) al 48' e 75', Rossetti (I) al 58', Takacs II (U) al 76', Libonatti (I) al 85'
2	11/11/28	Am	ITALIA-AUSTRIA	2-2	Runge (A) al 11', Conti L. (I) al 18' e 44', Kurz (A) al 39' (rig.)
3	09/02/30	Am	ITALIA-SVIZZERA	4-2	Poretti A. (S) al 17' e 19', Magnozzi (I) al 22', Orsi (I) al 26', Meazza (I) al 37' e 39'
4	20/05/31	Am	ITALIA-SCOZIA	3-0	Costantino (I) al 6', Meazza (I) al 42', Orsi (I) al 87'
5	15/11/31	CIn	ITALIA-CECOSLOVACCHIA	2-2	Pitto (I) al 53', Svoboda (C)al 55' e 83', Bernardini (I) al 57' (rig.)
6	13/05/33	Am	ITALIA-INGHILTERRA	1-1	Ferrari G. (Ita) al 4', Bastin (Ing) al 24'
7	27/05/34	CM	ITALIA-STATI UNITI	7-1	Schiavio (I) al 18', 29' e 64', Orsi (I) al 20' e 69', Donelli (S) al 59', Ferrari G. (I) al 63', Meazza (I) al 90'
8	10/06/34	CM	ITALIA-CECOSLOVACCHIA	2-1 dts	Puc(C)al71', Orsi (I) al 81', Schiavio (I) al 95'
9	17/02/35	Am	ITALIA-FRANCIA	2-1	Meazza (I) al 5' e 15', Keller (F) al 27'
10	17/05/36	Am	ITALIA-AUSTRIA	2-2	Jerusalem (A) al 28', Demaria (I) al 64', Viertl (A) al 72', Pasinati (I) al 78'
11	14/04/40	Am	ITALIA-ROMANIA	2-1	Baratky (R)al 48, Biavati (I) al 61', Piola (I) al 78'
12	17/05/53	CIn	ITALIA-UNGHERIA	0-3	Hidegkuti (U) al 40', Puskas (U) al 63' e 70'
13	05/12/54	Am.	ITALIA-ARGENTINA	2-0	Frignani (I) al 1', Galli C. (I) al 48'
14	18/12/55	Am	ITALIA-GERMANIA O.	2-1	aut. Mai (I) al 38', Boniperti (I) al 83', Rohrig (G)al 88'
15	25/04/57	QM	ITALIA-IRLANDA NORD	1-0	Cervato (I) al 3'
16	28/02/59	Am	ITALIA-SPAGNA	1-1	Di Stefano (S) al 68', Lojacono (I) al 84'
17	24/05/61	Am	ITALIA-INGHILTERRA	2-3	Hitchens (Ing) al 39' e 77', Sivori (Ita) al 43', Brighenti (Ita) al 74', Greaves (Ing) al 86'
18	10/11/63	QE	ITALIA-U.R.S.S.	1-1	Gusarov (U) al 32', Rivera (I) al 89'
19	01/11/65	QM	ITALIA-POLONIA	6-1	Mazzola A. (I) al 5', Barison (I) al 25', 65' e 87', Rivera (I) al 71', Mora (I) al 79', Lubanski (P) al 84'
20	27/03/67	Am	ITALIA-PORTOGALLO	1-1	Eusebio (P) al 24', Cappellini (I) al 74'
21	08/06/68	CE	ITALIA-JUGOSLAVIA	1-1	Dzaijc (J) al 39', Domenghini (I) al 80'
22	10/06/68	CE	ITALIA-JUGOSLAVIA	2-0	Riva (I) al 12', Anastasi (I) al 31'
23	04/11/69	QE	ITALIA-GALLES	4-1	Riva (I) al 37', 73' e 81', Mazzola A. (I) al 55', England (G) al 67'
24	20/11/71	QE	ITALIA-AUSTRIA	2-2	Prati (I) al 10, Jara (A) al 36', aut. Santarini (A) al 59', De Sisti (I) al 75'
25	09/06/73	Am	ITALIA-BRASILE	2-0	Riva (I) al 16', Capello F. (I) al 76'
26	20/10/73	QM	ITALIA-SVIZZERA	2-0	Rivera (I) al 39' (rig.), Riva (I) al 79'
27	26/02/74	Am	ITALIA-GERMANIA O.	0-0	
28	19/04/75	QE	ITALIA-POLONIA	0-0	
29	27/09/75	QE	ITALIA-FINLANDIA	0-0	
30	22/11/75	QE	ITALIA-OLANDA	1-0	Capello F. (I) al 20'
31	25/09/76	Am	ITALIA-JUGOSLAVIA	3-0	Bettega (I) al 3' e 85', Graziani (I) al 73'
32	17/11/76	QM	ITALIA-INGHILTERRA	2-0	Antognoni (I) al 36', Bettega (I) al 77'
33	26/01/77	Am	ITALIA-BELGIO	2-1	Graziani (I) al 24', aut. Meeuws (I) al 77', Piot (B) al 85' (rig.)
34	03/12/77	QM	ITALIA-LUSSEMBURGO	3-0	Bettega (I) al 4', Graziani (I) al 11', Causio (I) al 56'
35	18/05/78	Am	ITALIA-JUGOSLAVIA	0-0	
36	21/12/78	Am	ITALIA-SPAGNA	1-0	Rossi P. (I) al 31'
37	26/05/79	Am	ITALIA-ARGENTINA	2-2	Valencia (A) al 7', Causio (I) al 25', Rossi P. (I) al 55', Passarella (A) al 56' (rig.)
38	18/06/80	CE	ITALIA-BELGIO	0-0	
39	01/11/80	QE	ITALIA-DANIMARCA	2-0	Graziani (I) al 5' e 50'
40	25/02/81	Am	ITALIA-SEL.EUROPEA	0-3	Simonsen (Sel.E) al 32', Halihodzic (Sel.E.) al 56', Woodcock (Sel E.) al 79'
41	27/10/82	Am	ITALIA-SVIZZERA	0-1	Elsener (S) al 53'
42	04/02/84	Am	ITALIA-MESSICO	5-0	Bagni (I) al 1', Rossi P. (I) al 12', 37' e 44', Conti B. (I) al 50'
43	16/11/88	Am	ITALIA-OLANDA	1-0	Vialli (I) al 44'
44	09/06/90	CM	ITALIA-AUSTRIA	1-0	Schillaci (I) al 79'
45	14/06/90	CM	ITALIA-STATI UNITI	1-0	Giannini (I) al 11'
46	19/06/90	CM	ITALIA-CECOSLOVACCHIA	2-0	Schillaci (I) al 9', Baggio R. (I) al 78'
47	25/06/90	CM	ITALIA-URUGUAY	2-0	Schillaci (I) al 65', Serena A. (I) al 83'
48	30/06/90	CM	ITALIA-EIRE	1-0	Schillaci (I) al 38'
49	03/11/90	QE	ITALIA-U.R.S.S.	0-0	
50	13/10/93	QM	ITALIA-SCOZIA	3-1	Donadoni (I) al 3', Casiraghi (I) al 16', Gallacher (S) al 18', Eranio (I) al 80'
51	03/06/94	Am	ITALIA-SVIZZERA	1-0	Signori (I) al 24'
52	11/10/97	QM	ITALIA-INGHILTERRA	0-0	
53	16/12/98	Am	ITALIA-RESTO DEL MONDO	6-2	Inzaghi F. (I) al 9', Batistuta (RM) al 20', Weah (RM) al 22', Di Francesco E. (I) al 36', Fuser (I) al 43', Chiesa E. (I) al 57', 79' e 87'
54	28/02/01	Am	ITALIA-ARGENTINA	1-2	Fiore (I) al 25', Kily Gonzalez (A) al 36', Crespo (A) al 48'
55	07/10/06	Q.E.	ITALIA-UCRAINA	2-0	Oddo (I) al 70' (rig.), Toni (I) al 79'
56	15/11/11	Am	ITALIA-URUGUAY	0-1	Alvaro Pereira (U) al 81'
57	14/08/13	Am	ITALIA-ARGENTINA	1-2	Higuain (A) al 20, Banega (A) al 48', Insigne L. (N) al 76'
58	13/10/15	QE	ITALIA - NORVEGIA	2-1	Tettey (N) al 23', Florenzi (I) al 73', Pellè (I) al 82'
59	12/10/19	QE	ITALIA – GRECIA	2-0	63' rig Jorginho (I), 78' Bernardeschi (I)
60	11/6/21	CE	ITALIA – TURCHIA	3-0	53' aut Demiral (T), 66' Immobile (I), 79' Insigne (I)
61	16/6/21	CE	ITALIA – SVIZZERA	3-0	26' e 52 Locatelli (I), 89' Immobile (I)
62	20/6/21	CE	ITALIA – GALLES	1-0	39' Pessina (I)
63	12/11/21	QM	ITALIA – SVIZZERA	1-1	11' Widmer (S), 36' Di Lorenzo (I)

I PRECEDENTI DELL'ITALIA CON L'UCRAINA PRIMA VOLTAPER GLI AZZURRI A LEVERKUSEN

UKRAINE

Anche l'**Ucraina** (**22° posto** nel **Ranking FIFA**) è una Federazione con una storia relativamente recente: Paese indipendente dopo la dissoluzione dell'Unione Sovietica (1991) e Nazionale autonoma dal 1992. Nel 1995 il primo confronto: finora l'**Italia** è imbattuta (**7 vittorie e 2 pareggi, reti 17/4)** nelle 9 gare giocate. Solo con la **Turchia** (12) gli **Azzurri** hanno disputato più gare senza mai perdere, serie di 9 con **Malta, Lussemburgo** e appunto **Ucraina.**

Si gioca a **Leverkusen** e sarà **la prima volta degli Azzurri,** che hanno già giocato in **12 città diverse in Germania:** Amburgo, Berlino (anche negli ani in cui era divisa tra Est e Ovest), Colonia, Dortmund, Duisburg, Dusseldorf, Francoforte, Hannover, Kaiserlautern, Lipsia, Monaco di Baviera, Moenchengladbach.

Se si considera la gara in **campo neutro**, sarà la terza volta: **1 successo** nei Quarti del Mondiale 2006 ad Amburgo (0-3, **Zambrotta** e 2 **Toni**) e **1 pari**. Considerandola invece come sede di casa dell'Ucraina, finora **3 vittorie** in 3 gare, tutte a Kiev.

Di seguito il **dettaglio dei precedenti con l'Ucraina.**

UCRAINA - RIEPILOGO DEI PRECEDENTI						
	G	V	N	P	Rf	Rs
ITALIA	9	7	2	0	17	4
UCRAINA	9	0	2	7	4	17
PRECEDENTI PER TIPOLOGIA						
TIPO	G	V	N	P	Rf	Rs
QUAL. EUROPEE	5	5	0	0	11	3
AMICHEVOLI	3	1	2	0	3	1
MONDIALE	1	1	0	0	3	0
PRECEDENTI PER SEDE						
IN ITALIA	4	3	1	0	8	3
IN UCRAINA	3	3	0	0	6	1
NEUTRO	2	1	1	0	3	0
TOTALI	**9**	**7**	**2**	**0**	**17**	**4**

RETI AZZURRE CON L'UCRAINA	
RETI	**CALCIATORE**
3	Toni
2	Di Natale, **FRATTESI**, Ravanelli
1	Bernardeschi, Lombardo, Maldini P., Matri, Oddo (1 Rig), Rossi G., Zambrotta, Zola.

ITALIA – UCRAINA: DETTAGLIO

Nr	Data	Città	Tipo	Gara	Ris	Reti
1	29-03-95	KIEV	QE	UCRAINA – ITALIA	0-2	Lombardo (I) al 11', Zola (I) al 37'
2	11-11-95	BARI	QE	ITALIA – UCRAINA	3-1	aut. Ferrara (U) al 19', Ravanelli (I) al 21' e 49', Maldini P. (I) al 54'
3	02-06-06	LOSANNA	Am	ITALIA – UCRAINA	0-0	
4	30-06-06	AMBURGO	CM	ITALIA – UCRAINA	3-0	Zambrotta (I) al 6', Toni (I) al 59' e 69'
5	07-10-06	ROMA	QE	ITALIA – UCRAINA	2-0	Oddo (I) al 70' (rig.), Toni (I) al 79'
6	12-09-07	KIEV	QE	UCRAINA – ITALIA	1-2	Di Natale (I) al 41' e 77', Shevchenko (U) al 71'
7	29-03-11	KIEV	Am	UCRAINA – ITALIA	0-2	Rossi G. (I) al 27', Matri (I) al 81'
8	10-10-18	GENOVA	Am	ITALIA – UCRAINA	1-1	Bernardeschi (I) Al 55', Malinovsky (U) Al 62'
9	12/9/23	MILANO	QE	ITALIA – UCRAINA	2-1	12' e 29' Frattesi (I), 41' Yarmolenko (U)

Legenda. Am: Amichevole; CM: Coppa del Mondo; QE: Qualificazioni Europee.

GLI AZZURRI & L'EURO

Il cammino dell'Italia nelle qualificazioni

Solo nel **1984** e nel **1992** l'Italia ha fallito l'appuntamento con l'Europeo da quando la Fase Finale del torneo è stata allargata oltre le 4 squadre. Qualificati come Paese organizzatore nel primo torneo a 8 squadre (**1980**) e nell'edizione a cavallo tra le due eliminazioni (**1988**), gli Azzurri hanno poi centrato **7 Fasi finali di fila**, nelle quali, tra l'altro, sono arrivati **3 volte in finale**, vincendo l'Europeo nell'edizione **2020** (disputata nel 2021) e chiudendo al 2° posto nel **2000** e nel **2012**.

L'ITALIA NELLE QUALIFICAZIONI EUROPEE / PIAZZAMENTI

Anno	Pt	G	V	N	P	Rf	Rs	Media	Pos	CT	Esito
2020	10	10	0	0	37	4	30	**3**	1°	Mancini R.	Qualificata/Campione
2016	10	7	3	0	16	7	24	2,4	1°	Conte	Qualificata/Quarti
2012	10	8	2	0	20	2	26	2,6	1°	Prandelli	Qualificata/Finalista
2008	12	9	2	1	22	9	29	2,4	1°	Donadoni	Qualificata/Ottavi
2004	8	5	2	1	17	4	17	2,1	1°	Trapattoni	Qualificata/1° fase
2000	8	4	3	1	13	5	15	1,8	1°	Zoff	Qualificata /Finalista
1996	10	7	2	1	20	6	23	2,3	2°	Sacchi	Qualificata/1° fase
1992	8	3	4	1	12	5	10**	1,6	2°	Vicini	**Eliminata**
1988	8	6	1	1	16	4	13**	2,3	1°	Vicini	Qualificata/Semifinalista
1984	8	1	3	4	6	12	5**	0,7	4°	Bearzot	**Eliminata**
1980	Italia qualificata di diritto come Paese Organizzatore / Fase Finale a 8 / 4° posto										
1976	Preliminari (Girone): 3° posto, eliminata. Fase Finale a 4.										
1972	Preliminari (Girone): 1° posto. Quarti: eliminata (Belgio). Fase Finale a 4.										
1968	Preliminari (Girone): 1° posto. Quarti: qualificata (Bulgaria). Fase Finale a 4 in Italia/ **Italia Campione**										
1964	Qualificazione a eliminazione diretta (a/r): promossa al turno preliminare (Turchia), eliminata agli ottavi (URSS)										
1960	Non iscritta al torneo										

L'ITALIA NELLE QUALIFICAZIONI EUROPEE / RIEPILOGO

Sede	G	V	N	P	Rf	Rs
Casa	62	44	14	4	147	34
Trasferta	62	33	17	12	88	49

A cura di **COMUNICAZIONE & UFFICIO STAMPA / FIGC**
Responsabile PAOLO CORBI
Foto GETTY IMAGES
Info Area Media / figc.it

LE SQUADRE AZZURRE IN CAMPO A NOVEMBRE E DICEMBRE

TANTI GLI IMPEGNI PER LE NAZIONALI MASCHILI, FEMMINILI, FUTSAL. L'UNDER 19 CAMPIONE IN CARICA INIZIA L'EUROPEO IN SVEZIA. IL CALENDARIO COMPLETO.

Oltre alle due gare della Nazionale A, a novembre saranno tantissimi gli impegni delle Squadre Azzurre.

L'**Under 21** di Carmine **Nunziata** sarà protagonista di una doppia trasferta nel cammino di qualificazione all'Europeo 2025: giovedì 16 a Serravalle (ore 18.30) contro **San Marino** e martedì 21 a Cork contro **l'Irlanda**, attualmente in testa al girone.Tornerà in campo anche l'**Under 20,** reduce dall'1-0 alla Polonia a ottobre: la squadra di Alberto **Bollini** sarà di scena a Doncaster contro l'**Inghilterra** (giovedì 16)e a Sassuolo contro il **Portogallo** (martedì 21, ore 14), in campo tanti dei calciatori protagonisti della finale dell'Europeo Under 19. E a proposito di **Under 19**, l'avventura dei campioni d'Europa in carica - quest'anno affidati a Bernardo **Corradi** - parte a novembre dalla **Svezia**: a Boras, gli Azzurrini affronteranno **Liechtenstein**, **Svizzera** e i padroni di casa nella prima fase di qualificazione all'Europeo: si qualificano alla Fase Elite le prime due del girone.

Doppio test per l'**Under 18**, in Romania (giovedì 16 e domenica 19) e per l'**Under 16** con la **Repubblica Ceca** (martedì 21 e giovedì 23 a Tirrenia), mentre l'**Under 15**, la più giovane delle Nazionali maschili, sarà impegnata in un torneo in Portogallo.

In campo anche le **Nazionali femminili**: l'**Under 23** affronterà il Belgio giovedì 30, mentre l'**Under 19** - dopo il Round 1 di qualificazione all'Europeo giocato in Francia a fine ottobre - se la vedrà contro l'**Austria**.

A dicembre, invece, torneranno in campo la **Nazionale A femminile** per le ultime due sfide del girone di Nations League (venerdì 1° in Spagna e martedì 5 a Parma con la Svizzera); la **Nazionale maschile di Futsal** in Slovenia (venerdì 15 a Lubiana) e con la Spagna (Faenza mercoledì 20), si giocherà la qualificazione al Mondiale Uzbekistan 2024; la **Femminile di Futsal** disputerà una doppia amichevole con la Spagna martedì 5 e mercoledì 6. Di nuovo in campo anche l'**Under 17**, reduce dalla qualificazione al Round 2 di qualificazione all'Europeo: le ragazze di Jacopo **Leandri** giocheranno venerdì 1° e domenica 3 dicembre in **Finlandia**.

Di seguito il **dettaglio delle gare**, a lato **la situazione** aggiornata nelle **competizioni in corso**

IL PROGRAMMA DELLE SQUADRE AZZURRE / NOVEMBRE-DICEMBRE 2023

DATA	CAT.	TIPO	GARA	SEDE	ORA	TV/WEB
15-nov	U19	QE	ITALIA-LIECHTENSTEIN	Boras (Svezia)	13.00	
16-nov	U21	QE	SAN MARINO-ITALIA	Serravalle	18.30	Rai 2
	U20	EL	INGHILTERRA-ITALIA	Doncaster	20.00	
	U18	Am	ROMANIA-ITALIA	Bucarest	11.00	
18-nov	U19	QE	ITALIA-SVIZZERA	Boras (Svezia)	13.00	
19-nov	U18	Am	ROMANIA-ITALIA	Bucarest	11.00	
21-nov	U21	QE	IRLANDA-ITALIA	Cork	18.30	Rai 2
	U19	QE	SVEZIA-ITALIA	Boras (Svezia)	18.00	
	U20	EL	ITALIA-PORTOGALLO	Sassuolo	14.00	RaiSport
	U16	Am	ITALIA-REPUBBLICA CECA	Tirrenia	15.00	Figc.it
23-nov	U16	Am	ITALIA-REPUBBLICA CECA	Tirrenia	11.00	
29-nov	U15	Torneo	TORNEO	PORTOGALLO		
30-nov	U23 F	Am	ITALIA-BELGIO	Coverciano	TBD	Figc.it
	U19 F	Am	ITALIA - AUSTRIA	Tirrenia	14.00	
01-dic	AF	Uwnl	SPAGNA-ITALIA	Pontevedra	21.30	Rai 2
	U17F	Am	FINLANDIA-ITALIA	Helsinki	TBD	
03-dic	U17F	Am	FINLANDIA-ITALIA	Helsinki	TBD	
05-dic	AF	Uwnl	ITALIA-SVIZZERA	Parma	18.00	Rai 2
	AF futsal	Am	ITALIA-SPAGNA	TBD	18.00	Figc.it
06-dic	AF futsal	Am	ITALIA-SPAGNA	TBD	18.00	Figc.it
15-dic	A futsal	QM	SLOVENIA-ITALIA	Lubiana	20.30	Figc.it
20-dic	A futsal	QM	ITALIA-SPAGNA	Faenza	TBD	RaiSport

UNDER 21 / QUALIFICAZIONI EUROPEI 2025

Giocate: Lettonia – San Marino 2-0, San Marino – Noirvegia 0-7, Lettonia – Irtalia 0-0, Irlanda - Turchia 3-2, Norvegia – Lettonia 7-0, Turchia – Italia 0-2, Irlanda - San Marino 3-0, onia – Irlanda 1-2, Turchia – S. Marino 5-0, Lettonia – Turchia 2-1, Italia – Norvegia 2-0.

CLASSIFICA	PT	G	V	N	P	Rf	Rs
IRLANDA	9	3	3	0	0	8	3
ITALIA	7	3	2	1	0	4	0
LETTONIA	7	5	2	1	2	5	10
NORVEGIA	6	2	2	0	1	14	2
TURCHIA	3	4	1	0	3	8	7
SAN MARINO	0	4	0	0	4	0	17

PROGRAMMA.
16/11: S. Marino – Italia. **17/11:** Norvegia – Irlanda. **21/11:** Irlanda – Italia, Turchia – Norvegia. **22/3:** Italia – Lettonia, S. Marino- Irlanda. **26/3:** Italia – Turchia, Norvegia - San Marino. **5/9:** Italia – S. Marino. **6/9:** Turchia – Irlanda, Lettonia – Norvegia. **10/9:** Irlanda – Lettonia, Norvegia – Italia, S. Marino – Turchia. **11/10:** Irlanda – Norvegia, Turchia – Lettonia. **15/10:** Italia – Irlanda, Norvegia – Turchia, San Marino – Lettonia

UNDER 20 / ELITE LEAGUE 8 NAZIONI 2023-24

Giocate: Germania-Italia 1-1, Romania-Repubblica Ceca 2-0, Polonia-Portogallo 4-0, Polonia-Germania 1-1, Repubblica Ceca-Italia 0-1, Portogallo-Romania 2-1, Romania – Inghilterra 2-0, Norvegia – Rep. Ceca 2-1, Italia-Polonia 1-0, Portogallo – Germania 1-2, Inghilterra – Portogallo 1-2, Norvegia – Romania 5-0, Germania – Rep. Ceca 4-2.

CLASSIFICA	PT	G	V	N	P	Rf	Rs
GERMANIA	**8**	4	2	2	0	8	5
ITALIA	**7**	3	2	1	0	3	1
PORTOGALLO	**6**	4	2	0	2	5	8
ROMANIA	**6**	4	2	0	2	5	7
NORVEGIA	**6**	2	2	0	0	7	1
POLONIA	**4**	3	1	1	1	5	2
INGHILTERRA	**0**	2	0	0	2	1	4
REP. CECA	**0**	4	0	0	4	3	9

PROGRAMMA. 16/11: Inghilterra-Italia. **17/11:** Portogallo – Norvegia, Romania – Germania, Rep. Ceca – Polonia**. 20/11:** Germania – Inghilterra**. 21/11**: Italia – Portogallo. **21/3:** Germania – Norvegia, Portogallo – Rep. Ceca, Romania – Italia. **25/3**: Italia-Norvegia**. 26/3:** Rep. Ceca – Inghilterra, Romania – Polonia.

A FEMMINILE / WOMEN'S NATIONS LEAGUE 2023

Giocate: Svizzera – Italia 0-1; Svezia – Spagna 2-3, Italia – Svezia 0-1; Spagna – Svizzera 5-0, Italia-Spagna 0-1, Svezia – Svizzera 1-0, Svezia- Italia 1-1, Svizzera – Spagna 1-7.

CLASSIFICA	PT	G	V	N	P	Rf	Rs
SPAGNA	12	4	4	0	0	16	3
SVEZIA	7	4	3	1	1	5	4
ITALIA	4	4	1	1	2	2	3
SVIZZERA	0	3	0	0	3	0	7

IL PROGRAMMA. 5ª giornata – 1° dicembre: Spagna - Italia, Svizzera - Svezia. **6ª giornata – 6 dicembre:** Spagna - Svezia, Italia – Svizzera.
LA FORMULA. La prima accede alla Final Four, la seconda resta in Lega A, la terza spareggia con una seconda di Lega B per mantenere la categoria, la quarta retrocede in Lega B.

A FUTSAL / QUALIFICAZIONI MONDIALE 2024

Giocate: Rep. Ceca-Spagna 0-3; Italia-Slovenia 3-1; Spagna-Italia 1-0; Slovenia-Rep. Ceca 2-1; Italia-Rep. Ceca 6-5; Slovenia-Spagna 1-1, Spagna-Slovenia 4-0, Repubblica Ceca-Italia 3-3

CLASSIFICA	PT	G	V	N	P	Rf	Rs
SPAGNA	10	4	3	1	0	9	1
ITALIA	7	4	2	1	1	12	10
SLOVENIA	4	4	1	1	2	4	9
REP. CECA	1	4	0	1	2	9	14

IL PROGRAMMA. 5ª giornata – 15/12: Slovenia-Italia, Spagna-Rep. Ceca. **6ª giornata – 20/12:** Italia-Spagna, Rep. Ceca-Slovenia.
LA FORMULA. Si qualifica al Mondiale Uzbekistan 2024 la prima del gruppo. Le 4 migliori seconde dei 5 gironi europei si giocano altri 2 posti ai play off: sorteggio il 25 gennaio, doppia sfida l'8 e 17 aprile.

UEFA WOMEN'S NATIONS LEAGUE

ITALIA VS SPAGNA
Salerno 27 ottobre

SVEZIA VS ITALIA
Malmö 31 ottobre

CARTELLA STAMPA

UEFA WOMEN'S NATIONS LEAGUE
A CURA DI FIGC / COMUNICAZIONE & UFFICIO STAMPA

LE AZZURRE IN NATIONS LEAGUE AFFRONTANO LE PRIME DELLA CLASSE

L'Italia è attesa dal doppio impegno contro la Spagna campione del mondo il 27 ottobre a Salerno e la Svezia n.1 del Ranking FIFA il 31 a Malmö. Entrambe le gare saranno trasmesse in diretta su RAI 2.

Roma, 25 ottobre 2023 **–** Le **Azzurre** sono pronte a riprendere il cammino nella **UEFA Women's Nations League**. Nel giro di pochi giorni l'Italia affronterà la **Spagna,** Campione del Mondo in carica (**venerdì 27 ottobre ore 17.45, stadio 'Arechi' di Salerno, diretta Rai 2**), e la **Svezia**, n.1 del ranking FIFA proprio insieme alle iberiche **(martedì 31 ottobre ore 18.30 al Malmö New Stadium, diretta Rai 2).**

Una doppia sfida che rappresenta un banco di prova importante per la squadra guidata dal CT Andrea **Soncin**, reduce dalla vittoria nella gara inaugurale in casa della Svizzera e dalla successiva sconfitta di misura a Castel di Sangro con la selezione scandinava. "*Ben vengano due partite così complicate* - ha dichiarato il Ct nella conferenza stampa di inizio raduno lunedì scorso – *perché solo attraverso le difficoltà possiamo crescere. Abbiamo ancora il rammarico di non aver preso punti contro la Svezia, ma anche la consapevolezza di aver retto il confronto e di aver dimostrato che si poteva ottenere di più*".

CONVOCATE. Sono 26 le convocate: rispetto alle prime due gare tornano Lisa **Boattin**, Cecilia **Salvai** e Martina **Tomaselli**. Prima chiamata per Michela **Cambiaghi**. Assente l'attaccante della Roma Annamaria **Serturini:** dopo la convocazione, infatti, a causa di un problema muscolare, è stata costretta a dare forfait. Al suo posto è stata poi convocata la calciatrice del Milan Gloria **Marinelli**. Proprio oggi, inoltre, è stata ufficializzata l'indisponibilità di Michela **Catena** e Sofia **Cantore**, che hanno dunque lasciato il gruppo azzurro.

Dopo tre giorni a Coverciano, nel pomeriggio di oggi l'Italia arriverà a Salerno e domani si allenerà all'Arechi. Subito dopo la gara con la Spagna, la squadra farà rientro a Coverciano, la partenza per la Svezia prevista infine domenica 29 ottobre.

I MATCH DI OTTOBRE 2023 - UNL

ITALIA-SPAGNA. Sono 17 i confronti tra Italia e Spagna, l'ultimo dei quali disputato il 1° luglio del 2022 a Castel di Sangro, terminato 1-1 con le reti di **Bergamaschi** e del Pallone d'Oro Alexia **Putellas**. Il bilancio complessivo è di **11 vittorie azzurre**, **quattro pareggi e due successi spagnoli.** Le Azzurre tornano a **Salerno** dopo oltre 50 anni dal primo precedente del 1970 (2-1 alla Svizzera) e e poco meno rispetto al secondo del 1976 (1-1 con la Cecoslovacchia).

SVEZIA-ITALIA. In poco più di tre mesi, ecco la terza sfida con le svedesi, dopo il ko al Mondiale e quello nella gara di andata di UWNL. Il **successo contro la Svezia manca** ormai all'Italia dall'amichevole disputata a Cremona nel **2018**, decisa dalla rete di Sabatino. A Malmö la Nazionale ha già giocato nel 1990, pareggiando il match di qualificazione all'Europeo. L'incontro in programma al New Stadium sarà il ventisettesimo tra le due selezioni: **quattro le vittorie italiane, cinque i pareggi e 17 le sconfitte.**

A seguire approfondimenti e dettaglio dei precedenti

EUROPEO U17F / Le azzurrine passano alla seconda fase

Under 17 Femminile: missione compiuta

Missione compiuta. La **Nazionale Under 17 Femminile** di Jacopo **Leandri** accede al Round 2 dell'Europeo di categoria chiudendo al 2° posto il Gruppo A3 alle spalle della Francia: 4 punti in 3 gare. Avanti anche la **Francia** campione d'Europa (a punteggio pieno) e la **Scozia**, terza. Il secondo turno (sorteggio a dicembre) deciderà le 7 squadre che raggiungeranno la **Svezia** alla fase finale (5-18 maggio 2024), valida anche come qualificazione europea per la **Coppa del Mondo FIFA Under 17 femminile** in Repubblica Dominicana.

INIZIATIVE

La FIGC, gli Azzurri e le Azzurre al fianco di "Komen Italia"

FOTO. Coverciano illuminato di rosa per la prevenzione dei tumori al seno

Nel mese della prevenzione dei tumori del seno, torna l'appuntamento con la **Race for the Cure**, con una tappa che ha coinvolto **Napoli**, domenica 15 ottobre, e tutta la Campania nel corso del mese con corse, camminate e altri eventi accompagnati dalla **"Carovana della Prevenzione"**. Anche in questa tappa, dopo quelle di Roma, Bari, Brescia, Bologna e Matera, la **FIGC** è **al fianco** della **Komen Italia,** accompagnando l'evento con una serie di video messaggi degli **Azzurri** e delle **Azzurre**, per ricordare l'importanza della prevenzione dei tumori al seno. Un appello che si è arricchito di un segno tangibile attraverso **l'illuminazione di rosa** del **Centro Tecnico Federale di Coverciano**, nel corso dei giorni di ritiro della Nazionale maschile (dal 9 al 12 ottobre) e di quella Femminile (dal 23 al 26 ottobre).

Proprio le Azzurre incontreranno a fine mese la "Carovana della Prevenzione" a **Salerno**, dove il 27 ottobre (*ore 17.45, Stadio Arechi, Rai 2*) è in programma l**Italia – Spagna**, terza giornata della Women's Nations League che coinciderà con il tour promosso da Komen Italia, che raggiungerà Mercogliano (AV) e la Reggia di Caserta (21-22), Salerno (dal 26 al 29) e infine Capua (28-29 ottobre), offrendo esami gratuiti.

LE GARE CON SPAGNA E SVEZIA
Entrambe in diretta su Rai 2

Venerdì 17 ottobre 2023 ore 17.45 (Rai 2)

ITALIA - SPAGNA

Stadio "Arechi" - Salerno

Le **Azzurre** riprendono il cammino in Nations League da **Salerno**, dove tornano a distanza di 47 anni dall'ultimo precedente (1976, 1-1 con la Cecoslovacchia). Di fronte, la **Spagna** Campione del Mondo in carica, e leader della classifica del girone D con 2 vittorie in altrettante gare con **Svezia** e **Svizzera**. Guardando i precedenti, **l'Italia** è in netto vantaggio sulle iberiche, fruto di una superiorità tra gli anni '70 e '00: 10 vittorie e 2 pareggi tra il 1971 e il 2002, poi la crescita del movimento femminile è stata però impressionante, fino a arrivare alla vittoria nel Mondiale a agosto. Dal **2002** non abbiamo più battuto le spagnole: **4 gare, 2 sconfitte e 2 pareggi.** In torale, sono **17 i confronti tra Italia e Spagna,** l'ultimo dei quali disputato il 1° luglio del 2022 a Castel di Sangro, terminato 1-1 con le reti di **Bergamaschi** e del Pallone d'Oro Alexia **Putellas**. Il bilancio complessivo è di **11 vittorie azzurre, 4 pareggi e 2 successi spagnoli.**

BIGLIETTERIA. Salerno si prepara al big match contro le Furie Rosse. Servirà un'impresa ma le Azzurre sono pronte a stupire e i tifosi a riempire e a colorare gli spalti dell'Arechi, che tornas ad ospitare una gara di calcio femminile dopo la finale di Coppa Italia tra Juventus e Roma (1-0 per le bianconere) disputata lo scorso 4 giugno. Anche per questa gara la **FIGC ha deciso di confermare la politica dei prezzi popolari** (biglietti a partire da 5 euro), con **tagliandi a 1 euro per gli Under 18 e gli Over 65**.

I biglietti sono in vendita presso le agenzie Vivaticket e sui siti figc.vivaticket.it e vivaticket.com.

Martedì 31 Ottobre ore 18.30 (Rai 2)

SVEZIA - ITALIA

New Stadium - Malmö

Il successo contro la **Svezia** manca ormai dal 2018 (amichevole a Cremona rete di Sabatino): da allora **l'Italia** ha collezionato un pareggio e due sconfitte. Anche lo **score totale** è ampiamente **negativo:** 4 vittorie, 5 pareggi e 17 sconfitte in 26 confronti (15/50 il computo delle reti), in trasferta raccolto solo 1 punto in 8 gare. Precedenti amari soprattutto nei grandi tornei, come nell'ultima occasione al **Mondiale** (5-0)**.** Svezia vittorisa anche all'**Europeo 2009**: 2-0 a Turku, in Finlandia (reti di **Schlein e Asllani**). Stesso esito nel **2013** (ad Halmstad, in Svezia): ko per 3-1 (**autorete Manieri, Schelin, Oqvist, Gabbiadini**). Nel **1989**, nella **finale per il 3° posto** a Osnabruck, in Germania finisce 2-1 (**Ferraguzzi** 27', Sundhage 43', Johansson 93). Nel 1984, la semifinale del primo torneo UEFA per Nazionali Femminili si gioca in un doppio confronto, a Roma (2-3, **Morace e Vignotto**; **Sundhage, Borjesson e aut. Furlotti**) e Linkoping (2-1 di nuovo **Sundhage** e **Morace**, decisiva la rete di **Uusitalo**). Le svedesi vinceranno il torneo con l'Inghilterra, **l'Italia** sarà 3ª alla pari con la Danimarca.

Due i precedenti positivi all'Europeo: in Olanda nel 2017 (a Doetinchem) l'Italia vince 3-2 (**Sabatino, Schelin, Sabatino Blackstenius, decisiva Girelli all'85'**). Nell 1990 quarti di finale di Euro '91 tra novembre (1-1 a Malmo, gol di **Sundhage** e **Carta**) e dicembre (0-0 a Castellamare di Stabia): **Italia** avanti, poi chiuderemo al 4° posto.

A **Malmö** la **Nazionale italiana** ha già giocato nel 1990, pareggiando quel match di qualificazione all'Europeo dell'anno successivo grazie alla rete di **Carta**, che rispose al sigillo iniziale di Sundhage. L'incontro in programma al New Stadium sarà il **27°** tra le due selezioni: **4 le vittorie italiane, 5 i pareggi e 16 le sconfitte**

LEGA A / GIRONE D

Spagna già in fuga, Italia e Svezia in lotta per il 2° posto

Dopo le prime due gare, le Azzurre restano in scia delle migliori al mondo. A dicembre le ultime due giornate.

Prima edizione per la **UEFA Women's Nations League**: l'**Italia** è inserita nel **girone D** della **Lega A**, con **Spagna**, **Svezia** e **Svizzera**. Le Furie Rosse guidano a punteggio pieno e ritrovano l'attaccante del Pachuca Jenni **Hermoso**, esclusa nei due incontri disputati a settembre dalla CT Montse **Tomé** (che dopo il Mondiale ha preso il posto di Jorge Vilda). Alle loro spalle a quota 3 ci sono Svezia e Italia, che rispetto alle rivali paga però la sconfitta rimediata nei 90' disputati un mese fa. Ultima la Svizzera, punita dalla rete di **Caruso** nel match di San Gallo e travolta 5-0 nella trasferta in Spagna.

LA FORMULA. Le **4 vincitrici dei gironi si qualificano per la fase finale**, che mette in palio anche il pass per i **Giochi Olimpici PARIGI 2024** (le 2 finaliste più la Francia; se la Francia è tra le finaliste, va ai Giochi la 3ª classificata). Inoltre, le prime due del girone acquisiscono il diritto a restare in Lega A. Retrocede invece la quarta del gruppo, mentre la **terza dovrà conquistarsi la salvezza nello spareggio** (andata e ritorno) **contro una seconda** dei gironi della **Lega B** (da dove invece le prime sono promosse in A). Le terze di Lega A sono teste di serie e giocano il ritorno in casa.

Le **posizioni della UWNL** determineranno la composizione dei **gruppi di Qualificazione per Euro 2025 in Svizzera.**

LA CLASSIFICA

SQUADRA	PT	G	V	N	P	Rf	Rs
SPAGNA	6	2	2	0	0	8	2
ITALIA	3	2	1	0	1	1	1
SVEZIA	3	2	1	0	1	3	3
SVIZZERA	0	1	0	0	1	0	1

IL PROGRAMMA

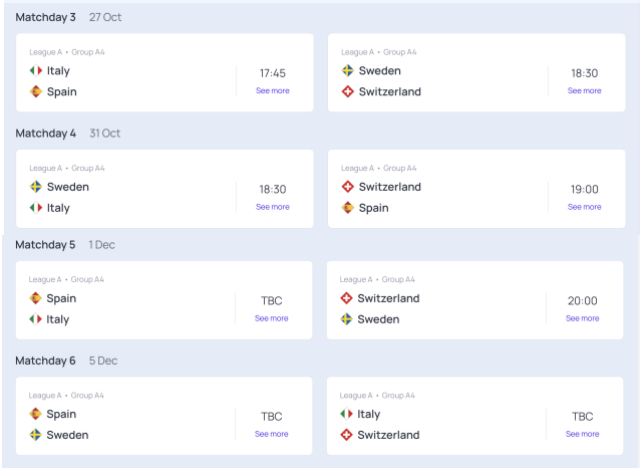

I PRECEDENTI CON SPAGNA E SVEZIA
Con entrambe l'ultima volta a Castel di Sangro

AZZURRE: IMBATTUTE IN CASA CON LA SPAGNA, NESSUN SUCCESSO IN SVEZIA

SPAGNA - RIEPILOGO DEI PRECEDENTI	G	V	N	P	Rf	Rs
ITALIA	17	11	4	2	45	14
SPAGNA	17	2	4	11	14	45
PRECEDENTI PER SEDE						
IN ITALIA	9	6	3	0	30	5
IN SPAGNA	6	4	1	1	13	6
NEUTRO	2	1	0	1	2	3
TOTALI	**17**	**11**	**4**	**2**	**45**	**14**

SVEZIA - RIEPILOGO DEI PRECEDENTI	G	V	N	P	Rf	Rs
ITALIA	26	4	6	16	15	50
SVEZIA	26	16	6	4	50	15
PRECEDENTI PER SEDE						
IN ITALIA	10	3	3	4	9	9
IN SVEZIA	9	0	1	8	2	20
NEUTRO	7	1	2	4	4	21
TOTALI	**26**	**4**	**6**	**16**	**15**	**50**

ITALIA – SPAGNA: DETTAGLIO (1971 / 2022)

NR	DATA	TIPO	GARA	RIS	SEDE
17	01/07/22	Am	ITALIA - SPAGNA	1-1	Castel di Sangro
16	07/03/18	CyC	ITALIA - SPAGNA	0-2	Larnaca
15	05/04/14	QM	ITALIA - SPAGNA	0-0	Vicenza
14	31/10/13	QM	SPAGNA - ITALIA	2-0	Madrid
13	24/03/02	Am	SPAGNA - ITALIA	0-1	Pozoblanco
12	09/07/97	CE	ITALIA - SPAGNA	2-1	Lillestroem
11	21/10/90	QE	SPAGNA - ITALIA	0-0	Cartagena
10	10/02/90	QE	ITALIA - SPAGNA	3-1	Portici (Na)
9	11/10/86	QE	ITALIA - SPAGNA	1 -1	Modena
8	03/11/85	QE	SPAGNA - ITALIA	2-3	Palma de Mallorca
7	07/09/83	T	ITALIA - SPAGNA	4-0	Laeddu (Ca)
6	23/05/81	Am	ITALIA - SPAGNA	5-1	Salsomaggiore
5	10/12/72	Am	SPAGNA - ITALIA	1-4	Badajoz
4	08/12/72	Am	SPAGNA - ITALIA	1-5	Cordoba
3	04/11/72	Am	ITALIA - SPAGNA	3-0	Udine
2	01/11/72	Am	ITALIA - SPAGNA	5-0	Padova
1	20/07/71	Am	ITALIA - SPAGNA	8-1	Torino

LEGENDA: QE: Qualificazioni Europee; QM: Qualificazioni Mondiali; Am: Amichevole; CyC: Cyprusz Cup; T: Torneo Castelsardo; CE: Campionato Europeo

ITALIA – SVEZIA: DETTAGLIO (1982 / 2023)

NR	DATA	TIPO	GARA	RIS	SEDE
26	26/9/23	UNL	ITALIA .- SVEZIA	0-1	Castel di Sangro
25	29/07/23	CM	SVEZIA - ITALIA	5-0	Wellington
24	23/02/22	AC	SVEZIA - ITALIA	1-1	Lagos
23	09/10/18	Am	ITALIA - SVEZIA	2-0	Cremona
22	25/07/17	CE	SVEZIA - ITALIA	2-3	Doetinchem
21	16/07/13	CE	SVEZIA - ITALIA	3-1	Halmstad
20	28/08/09	CE	ITALIA - SVEZIA	0-2	Turku
19	07/05/08	QE	SVEZIA - ITALIA	1- 0	Orebro
18	12/03/08	AC	SVEZIA - ITALIA	3- 0	Olaho
17	05/05/07	QE	ITALIA - SVEZIA	0- 2	Trento
16	26/06/04	QE	ITALIA - SVEZIA	2-1	Benevento
15	17/05/03	QE	SVEZIA - ITALIA	5-0	Stoccolma
14	21/04/99	Am	ITALIA - SVEZIA	1-1	Soverato
13	09/10/96	QE	ITALIA - SVEZIA	0-1	Venaria
12	14/03/95	AC	SVEZIA - ITALIA	4-0	Lagos
11	04/05/94	Am	SVEZIA - ITALIA	1-0	Vasteras
10	08/05/93	Am	ITALIA - SVEZIA	1-0	Sassari
9	08/12/90	QE	ITALIA - SVEZIA	0-0	Castellamare Di Stabia
8	18/11/90	QE	SVEZIA - ITALIA	1-1	Malmo
7	19/09/90	Am	SVEZIA - ITALIA	4-0	Halmstad
6	30/06/89	CE	SVEZIA - ITALIA	2-1	Osnabruck
5	01/05/85	Am	SVEZIA - ITALIA	1-0	Lund
4	01/11/84	QE	ITALIA - SVEZIA	1-1	Genova
3	28/04/84	CE	SVEZIA - ITALIA	2-1	Linkoping
2	08/04/84	CE	ITALIA - SVEZIA	2-3	Roma
1	13/5/82	Am	SVEZIA - ITALIA	2-0	Helsingborg

LEGENDA: CM: Coppa del Mondo; AC: Algarve Cup; Am: Amichevole; CE: Campionato Europeo; QE: Qualificazioni Europee; UNL: UEFA Nations League.

PRECEDENTI AZZURRI A SALERNO

Nell'estate '70 a Salerno anche una gara della prima Coppa del Mondo FIEFF

In tutto due le partite delle Azzurre all'Arechi

Due i precedenti a Salerno per le Azzurre, anche se in un'epoca lontanissima: anni '70, prima Coppa del Mondo organizzata in Italia dalla FIEFF (Federazione internazionale) e Nazionale allestita dell'allora FIGCF, che organizzava i primi campionati femminili. A Salerno si gioca Italia – Svizzera, prima fase, vittoria 2-1 con reti di Mella (15') e Avon (68'); le Azzurre arriveranno in Finale, a Torino, ma saranno battuite dalla Danimarca. Sei anni dopo, amichevole con la Cecoslovacchia, finisce 1-1, in gol la Mammina.

Sarà invece la seconda a volta dopo l'1-1 del 1990, gara valida per le qualificazioni europee.

NR	DATA	TIPO	GARA	RIS	RETI
1	8/7/70	CM	Italia – Svizzera	2-1	Mella, Avon
2	12/9/76	Am	Italia - Cecoslovacchia	1-1	Mammina

LEGENDA: CM: Campionato Mondiale; Am: Amichevole.

EUROPEO U19F / Da oggi via alla prima fase

Under 19 Femminile: inizia il cammino

Appuntamento con la prima fase delle qualificazioni al Campionato Europeo per la Nazionale **Under 19 Femminile**: le Azzurrine del tecnico Selena **Mazzantini**, inserite del Gruppo 1 della Lega A, faranno il loro esordio oggi (ore 13) con l'**Ungheria** a Colomiers, poi sabato l'**Irlanda del Nord** e martedì la **Francia**. Le prime tre accederanno alla seconda fase, l'ultima retrocederà in Lega B. La fase finale dell'Europeo si disputerà dal 15 al 27 luglio in Lituania.

IL CALENDARIO. 1ª giornata (25 ottobre): Ore 13: Ungheria-Italia (Complexe Sportif Capitany – Colomiers); Ore 16: Francia-Irlanda del Nord (Stadio Jean Verbeke – Montauban). **2ª giornata** (28 ottobre): Ore 13: Italia-Irlanda del Nord (Stadio Jean Verbeke – Montauban); Ore 16: Francia-Ungheria (Complexe Sportif Capitany – Colomiers). **3ª giornata** (31 ottobre): Ore 17: Italia-Francia (Complexe Sportif Capitany – Colomiers), Ore 17: Irlanda del Nord-Ungheria (Stadio Jean Verbeke – Montauban).

LISTA CONVOCATE / STAFF
Ottobre 2023 – UWNL '23-24

PRIMA CONVOCAZIONE PER CAMBIAGHI, TORNANO MARINELLI E TOMASELLI. OUT CANTORE E CATENA

NR	PLAYERS	CLUB	DATE OF BIRTH	CAPS	GOAL
PORTIERI / GOALKEEPERS					
	Roberta **APRILE**	JUVENTUS	22.11.2000	-	-
	Rachele **BALDI**	FIORENTINA	02.10.1994	1	-
	Laura **GIULIANI**	MILAN	05.06.1993	77	-
	Katja **SCHROFFENEGGER**	FIORENTINA	28.04.1991	19	-
DIFENSORI / DEFENDERS					
	Elisa **BARTOLI**	ROMA	07.05.1991	89	3
	Valentina **BERGAMASCHI**	MILAN	22.01.1997	55	8
	Lisa **BOATTIN**	JUVENTUS	03.05.1997	54	1
	Lucia **DI GUGLIELMO**	ROMA	26.06.1997	18	-
	Sara **GAMA**	JUVENTUS	27.03.1989	138	8
	Martina **LENZINI**	JUVENTUS	23.07.1998	23	-
	Elena **LINARI**	ROMA	15.04.1994	95	4
	Cecilia **SALVAI**	JUVENTUS	02.12.1993	48	2
	Alice **TORTELLI**	FIORENTINA	22.01.1998	2	-
CENTROCAMPISTI / MIDFIELDERS					
	Arianna **CARUSO**	JUVENTUS	06.11.1999	38	13
	Giulia **DRAGONI**	BARCELLONA	07.11.2006	6	-
	Aurora **GALLI**	EVERTON	13.12.1996	66	6
	Manuela **GIUGLIANO**	ROMA	18.08.1997	74	8
	Giada **GREGGI**	ROMA	18.02.2000	14	1
	Martina **TOMASELLI**	ROMA	01.08.2001	-	-
ATTACCANTI / FORWARDS					
	Barbara **BONANSEA**	JUVENTUS	13.06.1991	97	26
	Agnese **BONFANTINI**	INTER	04.07.1999	8	1
	Michela **CAMBIAGHI**	INTER	02.02.1996	-	-
	Benedetta **GLIONNA**	ROMA	26.07.1999	20	-
	Valentina **GIACINTI**	ROMA	02.01.1994	68	23
	Cristiana **GIRELLI**	JUVENTUS	23.04.1990	108	54
	Gloria **MARINELLI**	MILAN	12.03.1998	1	-

COMMISSARIO TECNICO	Andrea **SONCIN**
DIRIGENTI	Stefano **BRAGHIN** (Capo Delegazione), Chiara **MARCHITELLI** (Dirigente Accompagnatrice)
TECNICI	Viviana **SCHIAVI** (vice), Alessandro **TURONE** (Assistente), Giuseppe **PECCARISI** (Collaboratore Tecnico) **MAMMOLITI** (Preparatore Portieri), Cristian **SAVOIA**, Mattia **TOFFOLUTTI** (Preparatori atletici), Guido **DIDONA** (Match Analyst)
MEDICI – FISIO	Alessandro **CARCANGIU**, Luca **GATTESCHI,** Monica **FABBRI** (Medici); Maurizio **D'ANGELO,** Emanuele **PROVINI** (Fisioterapisti), Agostino Valerio **SCARPELLI** (Osteopata), Andrea Carolina **STRIGLIO** (Nutrizionista)
CLUB ITALIA	Annarita **STALLONE**, Alessandra **SAVINI NICCI**, Giulia **TACCARI**
LOGISTICA	Alessio **BIORDI** (Kit Manager)
COMUNICAZIONE	Francesca **VITULLO**, Niccolò **GAETANI** (Media Officers)

SPAGNA / CONVOCATE
Ottobre 2023 – UWNL

MONTSE TOMÈ RICHIAMA HERMOSO
LA STELLA È PARALLUELO, MVP DEL MONDIALE

PLAYER	CLUB	DOB	C	G
PORTIERI / GOALKEEPERS				
Cata **COLL**	BARCELLONA	23.04.2001		
Elene **LETE**	REAL SOCIEDAD	07.05.2002		
Misa **RODRÍGUEZ**	REAL MADRID	22.07.1999		
DIFENSORI / DEFENDERS				
Laia **ALEIXANDRI**	MANCHESTER CITY	25.08.2000		
Ona **BATTLE**	BARCELLONA	10.06.1999		
Olga **CARMONA**	REAL MADRID	12.06.2000		
Laia **CODINA**	ARSENAL	22.01.2000		
Oihane **HERNANDEZ**	REAL MADRID	04.05.2000		
IVANA	REAL MADRID	13.07.1994		
Maria **MÉNDES**	LEVANTE	10.04.2001		
Irene **PAREDES**	BARCELLONA	09.04.2000		
CENTROCAMPISTI / MIDFIELDERS				
Teresa **ABBELLEIRA**	REAL MADRID	09.01.2000		
Aitana **BONMATÍ**	BARCELLONA	18.01.1998		
Maite **OROZ**	REAL MADRID	25.03.1998		
Alexia **PUTELLAS**	BARCELLONA	04.02.1994		
Anna **TORRODÀ**	LEVANTE	21.01.2000		
ATTACCANTI / FORWARDS				
ATHENEA	REAL MADRID	24.10.2000		
Mariona **CALDENTEY**	BARCELLONA	19.03.1996		
Inma **GABARRO**	SIVIGLIA	05.11.2002		
Lucía **GARCÍA**	MANCHESTER UTD	14.07.1998		
Jenni **HERMOSO**	PACHUCA	09.05.1990		
Salma **PARALLUELO**	BARCELLONA	13.11.2003		
Amaiur **SARRIEGI**	REAL SOCIEDAD	13.12.2000		
ALLENATORE: Montse **TOMÈ**				
LEGENDA: DOB: Date of birth, C: Caps; G: Goal				

ITALIA – SPAGNA / KIT DA GIOCO

L'Italia scenderà in campo con la terza divisa, **maglia, pantaloncini e calzettoni bianchi**, il **portiere** avrà il compelto **verde**.
La Spagna indosserà la terza divisa, **maglia, pantaloncini e calzettoni rossi**; il **portiere** in completo **giallo**.
Per gli **ufficiali di gara** previsto infine il primo tipo di abbinamento: **maglia, pantaloncini e calzettoni neri.**

SVEZIA / CONVOCATE
Ottobre 2023 – UWNL

SEGER TORNA A DISPOSIZIONE DEL CT
NEL GRUPPO ANCHE TRE 'ITALIANE'

PLAYER	CLUB	DOB	C	G
PORTIERI / GOALKEEPERS				
Jennifer **FALK**	BK HACKEN	26.04.1993	**18**	**-**
Emma **HOLMGREN**	LEVANTE	13.05.1997	**-**	**-**
Zecira **MUSOVIC**	CHELSEA	26.05.1996	**17**	**-**
DIFENSORI / DEFENDERS				
Jonna **ANDERSSON**	HAMMARBY	02.01.1993	**88**	**3**
Nathalie **BJORN**	EVERTON	04.05.1997	**58**	**6**
Magdalena **ERIKSSON**	BAYERN MONACO	08.09.1993	**104**	**11**
Amanda **ILESTEDT**	ARSENAL	17.01.1993	**72**	**12**
Hanna **LUNDKVIST**	ATLETICO MADRID	17.07.2002	**4**	**-**
Amanda **NILDEN**	JUVENTUS	07.08.1998	**5**	**-**
Josefine **RYBRINK**	BK HACKEN	19.01.1998	**4**	**-**
Anna **SANDBERG**	BK HACKEN	23.5.2003	**3**	**-**
Linda **SEMBRANT**	JUVENTUS	15.05.1987	**140**	**17**
CENTROCAMPISTI e ATTACCANTI/ MIDFIELDERS and FORWARDS				
Filippa **ANGELDAHL**	MANCHESTER CITY	14.07.1997	**48**	**12**
Anna **ANVEGARD**	BK HACKEN	10.05.1997	**26**	**9**
Kosovare **ASLLANI**	MILAN	29.07.1989	**178**	**45**
Hanna **BENNISON**	EVERTON	16.10.2002	**39**	**1**
Stina **BLACKSTENIUS**	ARSENAL	05.02.1996	**99**	**29**
Lina **HURTIG**	ARSENAL	05.09.1995	**70**	**21**
Sofia **JAKOBSSON**	SAN DIEGO WAVE	23.04.1990	**150**	**23**
Madelen **JANOGY**	HAMMARBY	12.11.1995	**38**	**8**
Rusul Rosa **KAFAJI**	BK HACKEN	05.7.2003	**-**	**-**
Johanna **RYTTING KANERYD**	CHELSEA	12.02.1997	**34**	**3**
Caroline **SEGER**	ROSEGARD	19.03.1985	**238**	**32**
Matilda **VINBERG**	HAMMARBY	16.03.2003	**3**	**-**
Julia **ZIGIOTTI OLME**	BRIGHTON	24.12.1997	**24**	**-**
ALLENATORE: Peter **GERHARDSSON**				
LEGENDA: DOB: Date of birth, C: Caps; G: Goal				

SVEZIA - ITALIA / KIT DA GIOCO

L'Italia scenderà in campo con la terza divisa, **maglia, pantaloncini e calzettoni bianchi**, il **portiere** avrà il compelto **verde**.
La Svezia indosserà la prima divisa, **maglia gialla, pantaloncini blu e calzettoni gialli**; il **portiere** in completo **rosso**.
Per gli **ufficiali di gara** previsto infine il primo tipo di abbinamento: **maglia, pantaloncini e calzettoni neri.**

LE ATTIVITÀ MEDIA PROGRAMMATE
Conferenze stampa e allenamenti

ALL'ARECHI LA CONFERENZA STAMPA PRE MATCH DOPO LA GARA IL RITORNO A COVERCIANO

Di seguito il **programma** delle **attività** per i **Media** accreditati per le due gare con Spagna (Salerno) e Svezia (Malmö)

DATA	ORA	ATTIVITÀ	SEDE
Giovedì 26 ottobre	15.45	Conferenza stampa **ITALIA**	Sala stampa Stadio Arechi
	16.45	Allenamento MD-1 **ITALIA**	Stadio Arechi
	17.30	Conferenza stampa SPAGNA	Sala stampa Stadio Arechi
	18.30	Allenamento MD-1 SPAGNA	Stadio Arechi
Venerdì 27 ottobre	17.45	Gara **ITALIA**-SPAGNA (diretta su RAI 2)	Stadio Arechi
	Al termine della gara conferenza stampa e rientro a Coverciano		
Sabato 28 ottobre	15.30	Allenamento (chiuso)	CTF Coverciano
Domenica 29 ottobre	10.00	Allenamento (chiuso)	CTF Coverciano
		Trasferimento Firenze - Malmö	
Lunedì 30 ottobre	17.30	Allenamento MD-1 **ITALIA**	Malmö New Stadium
Martedì 31 ottobre	18.30	Gara SVEZIA-**ITALIA** (Diretta su RAI 2)	Malmö New Stadium
	A seguire rientro in Italia e scioglimento della delegazione		

PRESENZE E RETI IN AZZURRO
Classifiche / Tutti i tempi

PRESENZE: GIRELLI A -1 DA VIGNOTTO, LINARI A 95
RETI: CARUSO AGGANCIA CERNOIA A 13

CLASSIFICA PRESENZE IN AZZURRO

204	PANICO	Patrizia
155	ZORRI	Tatiana
153	MORACE	Carolina
138	GAMA	Sara
133	TUTTINO	Alessia
121	GABBIADINI	Melania
120	CARTA	Antonella
111	BRENZAN	Giorgia
109	VIGNOTTO	Elisabetta
108	GIRELLI	Cristiana
100	FURLOTTI	Maura
99	GUARINO	Rita
97	BONANSEA	Barbara
95	D'ASTOLFO	Federica
	TAVALAZZI	Daniela
	LINARI	Elena
94	CONTI	Pamela
	TONA	Elisabetta
92	CAMPORESE	Elisa
89	BARTOLI	Elisa
87	TESSE	Manuela
	D'ADDA	Roberta
	DOMENICHETTI	Giulia
	GUAGNI	Alia
81	ROSUCCI	Martina
80	PARISI	Alice
	BAVAGNOLI	Elisabetta
77	GIULIANI	Laura
76	CERNOIA	Valentina
75	SABATINO	Daniela
74	GIUGLIANO	Manuela
73	FERRAGUZZI	Feriana
68	FIORINI	Silvia
	GIACINTI	Valentina
66	BONI	Valentina
	GALLI	Aurora
65	PERELLI	Giulia
	MANIERI	Raffaella
61	BONI	Valentina
60	MASIA	Gioia
55	CARISSIMI	Marta
	BERGAMASCHI	Valentina
54	BOATTIN	Lisa
52	MARCHITELLI	Chiara
	BRUMOZZI	Carla
51	MEGA	Annamaria
50	FUSELLI	Silvia
49	MAURO	Ilaria
48	SALVAI	Cecilia
47	STRACCHI	Daniela
46	SALMASO	Raffaella
	DI FILIPPO	Sara
44	GAZZOLI	Chiara
	SCHIAVI	Viviana
43	BONTACCHIO	Viviana
42	PICARELLI	Annamaria
40	LANGELLA	Viola
39	IANNELLA	Sandy
38	PASQUI	Maria Ilaria
	CARUSO	Arianna
32	ANOTNINI	Stefania
	PLACCHI	Moira
29	CASSANELLI	Cristina
28	PINI	Carolina
25	DI CRISCIO	Federica
	NEBOLI	Laura
24	MOTTA	Giorgia
	MAGLIO	Piera Cassandra
23	LENZINI	Martina
22	TUCCERI CIMINI	Linda
	SERTURINI	Annamaria
20	GLIONNA	Benedetta
19	SCHROFFENEGGER	Katja
	ULIVI	Roberta
	CANTORE	Sofia
18	MARSILETTI	Adele
	FICARELLI	Elena
	DI GUGLIELMO	Lucia
17	PALIOTTI	Venusia
	TARENZI	Stefania
	PELLIZZER	Marina
15	BRUMANA	Paola
	MAMMINA	Liliana
	PIEMONTE	Martina
14	MARIOTTI	Maria
	REILLY	Rose
	GREGGI	Giada
13	ROCCA	Rosa
	MELES	Luciana
	ALBORGHETTI	Lisa
	COMIN	Fabiana
12	DURANTE	Francesca
	VICCHIARELLO	Evelyn
	STEFANELLI	Roberta
11	SANCASSIANI	Ilenia
10	SERRA	Katia
	FUSETTI	Laura
	PIRONE	Valeria
	DI BARI	Daniela

NELLE FOTO. Patrizia **Panico** e Manuela **Tesse**; Tatiana **Zorri**; Giorgia **Brenzan**; Carolina **Morace**; Elisa **Camporese**.

CLASSIFICA RETI IN AZZURRO

110	PANICO	Patrizia
107	VIGNOTTO	Elisabetta
105	MORACE	Carolina
54	GIRELLI	Cristiana
35	GUARINO	Rita
33	SABATINO	Daniela
31	CARTA	Antonella
26	BONANSEA	Barbara
26	CONTI	Pamela
24	CAMPORESE	Elisa
23	GIACINTI	Valentina
22	ZORRI	Tatiana
18	FIORINI	Silvia
15	MAURO	Ilaria
13	CERNOIA	Valentina
	CARUSO	Arianna
12	TONA	Elisabetta
11	BONI	Valentina
	BONI	Valentina
	FUSELLI	Silvia
10	TUTTINO	Alessia
	PARISI	Alice
	MANIERI	Raffaella
	PASQUI	Maria Ilaria
8	BERGAMASCHI	Valentina
	GAZZOLI	Chiara
	MAMMINA	Liliana
6	DOMENICHETTI	Giulia
	GALLI	Aurora
	REILLY	Rose
3	CARISSIMI	Marta
	PINI	Carolina
	SALMASO	Raffaella
	DI FILIPPO	Sara
	PLACCHI	Moira
	PINI	Carolina
	ULIVI	Roberta
	TARENZI	Stefania
	PIEMONTE	Martina
	PIRONE	Valeria

QUALIFICAZIONI CAMPIONATO EUROPEO

ITALIA VS MALTA
Bari 14 ottobre

INGHILTERRA VS ITALIA
Londra 17 ottobre

CARTELLA STAMPA

Info & programma per i Media dal 9 al 17 ottobre 2023
A CURA DI FIGC / COMUNICAZIONE & UFFICIO STAMPA

ITALIA CON MALTA E INGHILTERRA NEL RUSH FINALE VERSO EURO 2024

Le European Qualifiers verso l'epilogo: sabato 14 a Bari gli Azzurri ospitano Malta, per volare poi a Wembley, dove martedì 17 va in scena il match clou con l'Inghilterra. La corsa ai primi due posti che valgono il pass per la Germania si chiuderà a novembre.

Firenze, 9 ottobre 2023 – La Nazionale torna in campo per proseguire la sua corsa verso **UEFA Euro 2024**: nei prossimi 10 giorni, il programma delle **European Qualifiers** prevede il turno nr.7 e nr.8 dei 10 previsti: **sabato 14 Italia – Malta** (Stadio San Nicola di Bari, ore 20.45), tre giorni dopo **martedì 17 Inghilterra – Italia** (Wembley Stadium, ore 20.45). L'Italia, Campione d'Europa in carica, dopo i 4 punti conquistati a settembre, si è riportata al 2° posto del girone C insieme a Nord Macedonia e Ucraina, a -6 dall'Inghilterra capolista, con il vantaggio di avere una gara in più da giocare in questo rush finale tra ottobre e novembre *(la situazione a pag. 3).*

In vista dei due impegni, il Ct **Luciano Spalletti**, che a settembre ha preso in mano le redini della Nazionale avviando un nuovo ciclo e un nuovo sistema di gioco, ha convocato venerdì scorso **27 calciatori**: tra le novità, **prima chiamata** in Nazionale per il difensore del Tottenham **Destiny Udogie**, che aveva già preso parte agli stage dedicati ai calciatori di interesse nazionale nel 2022, **il ritorno in maglia Azzurra** di **Giacomo Bonaventura** e **Moise Kean**, assenti rispettivamente dall'ottobre 2020 e dall'ottobre 2021, quello di **Francesco Acerbi, Federico Gatti, Domenico Berardi e Gianluca Scamacca**, assenti invece solo nell'ultimo raduno di settembre, ma in pianta stabile in rosa nei mesi precedenti. Domenica, è stato inoltre aggregato Orsolini, per un totale di **28 convocati**, anche se tra questi **Ivan Provedel** e **Mattia Zaccagni**, a causa di traumi riportati nel match di ieri, **non sono al momento in grado di rispondere alla convocazione.**

Considerando le due convocazioni complessive del nuovo CT, sono stati **chiamati finora 37 calciatori**: **29** al primo giro, più **Orsolini** dopo i forfait di Pellegrini, Chiesa, G. Mancini e Politano; **27** venerdì, tra i quali **7** novità. Sono infine 9 i calciatori del gruppo di settembre non convocati alla seconda occasione: **Nicolò Casale, Alessio Romagnoli, Leonardo Spinazzola, Lorenzo Pellegrini, Matteo Pessina, Wilfried Gnonto, Ciro Immobile, Matteo Politano e Mateo Retegui** *(l'elenco dei convocati a pag. 6).*

Il gruppo si ritroverà domenica al **CTF di Coverciano,** dove resterà fino a venerdì, quando è previsto il trasferimento a **Bari**; dopo la gara di sabato, gli Azzurri torneranno nella notte a **Firenze**, da dove voleranno poi a **Londra** lunedì pomeriggio (*il programma a pag. 7*).

Per la gara di Bari, dove la Nazionale torna a 7 anni, 1 mese e 13 giorni di distanza (Italia – Francia, 1 settembre '16), si va verso il **sold out**: superata quota **46.000 biglietti**, su una capienza di 53.000. Oltre all'entusiasmo dei tifosi, anche le amministrazioni locali sono al fianco degli Azzurri: **la Regione Puglia** con un progetto di valorizzazione della propria vocazione turistica e sportiva, il **Comune di Bari** con iniziative nei luoghi simbolo della città e attività per accogliere al meglio la Nazionale (*il dettaglio a pag. 5*).

Nei prossimi giorni, tra l'altro, sono previsti numerosi impegni per le **Squadre Azzurre**: dall'**Under 21** (Qualificazioni Europee) alla **Femminile** (Nations League), dal **Futsal** (Qualificazioni Mondiali) alle **Giovanili**: tanti gli appuntamenti da seguire sui **canali Rai** (Rai 1, Rai 2, RaiSport, RaiPlay) e in streaming **sul sito figc.it** (*il dettaglio a pag. 4).*

ESECUTIVO UEFA A NYON / Si decide anche per EURO 2028

EURO 2032: il 10 ottobre l'annuncio della UEFA Italia e Turchia per l'organizzazione congiunta

È in programma martedì 10 ottobre a Nyon il **Comitato Esecutivo UEFA** che ufficializzerà le sedi che ospiteranno **EURO 2028** ed **EURO 2032**. Per il secondo torneo, unica candidatura è quella congiunta di **Italia e Turchia**: la Federazione Italiana Giuoco Calcio (FIGC) e la Turkish Football Federation (TFF), dopo aver presentato singolarmente il proprio dossier ad aprile, lo scorso 28 luglio hanno infatti deciso di proporre alla UEFA un torneo nei due Paesi. Per la presentazione del dossier all'Esecutivo, interverranno per la FIGC due Ambassador particolari: il Capo delegazione della Nazionale **Gianluigi Buffon** e la giornalista e conduttrice TV **Ilaria D'Amico**, sua compagna nella vita. Per il **2028** è rimasta in lizza solo la candidatura di **Regno Unito e Irlanda**, due Paesi ma **cinque Federazioni** calcistiche: Inghilterra, Scozia, Galles, Irlanda del Nord e Irlanda.

INIZIATIVE

La FIGC, gli Azzurri e le Azzurre al fianco di "Komen Italia"

Nel mese della prevenzione dei tumori del seno, torna l'appuntamento con la **Race for the Cure**, con una tappa che coinvolgerà **Napoli**, domenica 15 ottobre, e tutta la Campania nel corso del mese con corse, camminate e altri eventi accompagnati dalla **"Carovana della Prevenzione"**. Anche in questa tappa, dopo quelle di Roma, Bari, Brescia, Bologna e Matera, la **FIGC** sarà **al fianco** della **Komen Italia,** accompagnando l'evento con una serie di video messaggi degli **Azzurri** e delle **Azzurre**, per ricordare l'importanza della prevenzione dei tumori al seno. Un appello che si arricchirà di un segno tangibile al **Centro Tecnico Federale di Coverciano**, che verrà **illuminato di rosa** nel corso dei giorni di ritiro della Nazionale maschile (dal 9 al 12 ottobre) e di quella Femminile (dal 23 al 26 ottobre).
Proprio le Azzurre incontreranno a fine mese la "Carovana della Prevenzione" a **Salerno**, dove il 27 ottobre (*ore 17.45, Stadio Arechi, Rai 2*) è in programma **Italia – Spagna**, terza giornata della Women's Nations League che coinciderà con il tour promosso da Komen Italia, che raggiungerà Mercogliano (AV) e la Reggia di Caserta (21-22), Salerno (dal 26 al 29) e infine a Capua (28-29 ottobre), offrendo in ogni sede raggiunta esami gratuiti.

SOMMARIO

EUROPEAN QUALIFIERS – La situazione pag. 3
LE SQUADRE AZZURRE – Il programma pag. 4
BARI – Biglietti e iniziative pag. 5
I CONVOCATI – Gli Azzurri pag.6
LE ATTIVITA' MEDIA – Il programma pag. 7
I CONVOCATI – Inghilterra e Malta pag.8
L'ITALIA DI SPALLETTI – I dati pag. 9
PRESENZE E RETI – Le classifiche pag. 10
I PRECEDENTI – Malta e Bari pag. 11
I PRECEDENTI – Inghilterra e Londra pag. 12-13

Sabato 14 ottobre 2023 ore 20.45 (Rai 1)	
ITALIA - MALTA	
Stadio "San Nicola", Bari	
Arbitro: Duje Strukan (CRO)	**Assistenti**: Bojan Zobenica e Alen Jakšić (CRO).
IV Ufficiale: Fran Jović (CRO)	**VAR**: Ivan Bebek (CRO). **AVAR**: Mario Zebec (CRO)

L'**Italia torna a Bari a distanza di poco più di 7 anni**: l'ultima volta risale infatti al settembre 2016, esordio di Ventura in panchina e **ko con la Francia** (1-3), una gara ricordata anche per il primo test VAR ufficiale in Italia. Fu quella **l'unica sconfitta subita al San Nicola**, che fino a quel momento aveva visto l'Italia ottenere 9 vittorie e 1 pareggio nelle precedenti 10 gare qui.

Con Malta sarà il 10° confronto diretto in 37 anni: la prima risale al 1986, l'ultima nel marzo scorso. Percorso netto per **l'Italia: 9 partite e 9 vittorie**, 5 delle quali in trasferta e 4 in casa, la stessa divisione tra gare di Qualificazione a Europei e Mondiali. Sulla panchina maltese, c'è un allenatore italiano, **Michele Marcolini:** sarà il **21° confronto con una Nazionale guidata da un tecnico italiano** *(dettaglio a pag. 8).*

Tutti i precedenti con Malta e quelli a Bari a pag. 11

Martedì 17 ottobre 2023 ore 20.45 (Rai 1)		
INGHILTERRA - ITALIA		
Wembley Stadium, Londra		
Arbitro:	**Assistenti**:	
IV Ufficiale:	**VAR**:	**AVAR**:

Ottava volta per l'Italia a Wembley, dove finora gli Azzurri hanno **vinto solo 2 volte**: il 14 novembre 1973 la rete di **Capello** segnò la prima vittoria in casa dei "Maestri inglesi", quella di **Zola** 24 anni dopo (12/2/97) decise la sfida nelle Qualificazioni al Mondiale 1998, che gli inglesi chiusero davanti costringendoci al play off con la Russia, poi vinto. Finì 1-1 invece ai supplementari la finale di Euro 2020, che poi gli Azzurri vinsero ai rigori **alzando il trofeo nel tempio inglese**.

In tutto Italia e Inghilterra si sono affrontate **31 volte**: **11 vittorie italiane contro 9 e 11 pareggi**; 5 vittorie o passaggi del turno su 5 incontri nelle Fasi Finali di Europei (1980, 2012 e 2020) e Mondiali (1990 e 2014). Per l'Italia **Londra** è una sede ricorrente. Ci ha giocato **17 volte**, e non solo con l'Inghilterra, ma diverse amichevoli, le Olimpiadi del 1948 (ko con la Danimarca) e la Finalissima UEFA/Conmebol nel 2022 (ko con l'Argentina). Azzurri in campo a Londra in **6 impianti diversi**: **Wembley** (7), **Highbury** (Arsenal) nel 1934 e 1948, **White Hart Lane** (Tottenham) nel 1949, **Upton Park/Boleyn Ground** (West Ham) nel 2010, **Emirates** (Arsenal) nel 2009, **Craven Cottage** (Fulham) nel 2013 e 2014.

Tutti i precedenti con Inghilterra e quelli a Londra a pag. 12 e 13

RANKING FIFA

Argentina in testa, Italia al 9° posto (-1)

Dopo il pareggio con la Nord Macedonia e il successo con l'Ucraina nelle qualificazioni a EURO 2024, l'Italia perde una posizione nel Ranking FIFA e scivola al 9° posto, scavalcata dal Portogallo (ora 8°, +1). Si conferma **in testa l'Argentina campione del mondo in carica**, che, grazie alle vittorie con Ecuador e Bolivia, allunga sulla **Francia**, battuta dalla **Germania**. Il **Brasile** è terzo; seguono **Inghilterra e Belgio**. Per il prossimo Ranking appuntamento al **26 ottobre**.

La Top Ten

RK	Team	Total Points
1	Argentina	1851.41
2	France	1840.76
3	Brazil	1837.61
4	England	1794.34
5	Belgium	1792.64
6	Croatia	1747.83
7	Netherland	1743.15
8	Portugal	1728.58
9	Italy	1727.37
10	Spain	1710.72

EUROPEAN QUALIFIERS

LA SITUAZIONE / GIRONE C

Volata per i primi 2 posti: 4 turni decisivi in 1 mese

L'Ucraina riceve la Nord Macedonia (14), l'Italia va a Wembley (17). A novembre gli Azzurri affrontano le altre due rivali.

Nella corsa verso **EURO 2024**, gli Azzurri, fermi a giugno per l'impegno nelle Finali di Nations League, nei due turni di settembre hanno recuperato terreno e si sono portati al secondo posto del **girone C,** seppur in coabitazione con **Ucraina e Nord Macedonia** (tutte a 7 punti), ma con il vantaggio di aver giocato una gara in meno rispetto a tutte le 3 rivali. L'**Inghilterra**, a quota 13, ha scavato un solco di 6 sulle inseguitrici e in questo rush finale avrà due impegni su tre in casa, condizione favorevole per chiudere al comando.

Ma in questo quadro, i due turni di ottobre possono già essere decisivi: saranno di fronte le prime 4 della graduatoria: Ucraina – Nord Macedonia (il 14 a Praga), Italia – Inghilterra (il 17 a Wembley).

La situazione – Girone C

	Pt	G	V	N	P	Rf	Rs
INGHILTERRA	13	5	4	1	0	16	2
UCRAINA	7	5	2	1	2	6	7
N. MACEDONIA	7	5	2	1	2	7	12
ITALIA	7	4	2	1	1	6	3
MALTA	0	4	0	0	4	1	11

La gara di Praga si gioca tra l'altro 7 ore prima che l'Italia scenda in campo a Bari dove gli Azzurri hanno l'obbligo di battere Malta per mantenere il 2° posto e presentarsi a Wembley dopo 3 giorni (il 17) a -3 punti, così da giocarsi il possibile sorpasso. Bisognerebbe ribaltare l'1-2 dell'andata (vittoria con 2 gol di scarto). A novembre, le ultime 2 giornate: l'Italia riceve la Nord Macedonia a Roma e chiude in casa dell'Ucraina (sede da definire), mentre l'Inghilterra riceve Malta e poi vola a Skopje per affrontare i macedoni.

LA FORMULA. Le **prime 2 si qualificano alla fase finale** (20, più la **Germania**), per gli ultimi 3 posti a marzo 2024 si giocano i play off: le 12 vincitrici dei gironi di Nations League (Lega A/B/C) non qualificate (o la squadra successiva nella stessa Lega), si affronteranno in 3 gruppi da 4 squadre in semifinale e finale in gara unica.

IL PROGRAMMA

Matchday 7 14 Oct			
Group C	Ukraine – North Macedonia	15:00 Praga	Group C Italy – Malta 20:45 Bari
Matchday 8 17 Oct			
Group C	England – Italy	20:45 Londra	Group C Malta – Ukraine 20:45 Ta' Qali
Matchday 9 17 Nov			
Group C	Italy – North Macedonia	20:45 Roma	Group C England – Malta 20:45 Londra
Matchday 10 20 Nov			
Group C	Ukraine – Italy	20:45 TBC	Group C North Macedonia – England 20:45 Skopje

TUTTE LE SQUADRE AZZURRE IN CAMPO A OTTOBRE

UNDER 21 E FEMMINILE PER GLI EUROPEI, IL FUTSAL PER IL PASS MONDIALE, LE GIOVANILI ALLA PRIMA FASE DELL'EUROPEO DI CATEGORIA: IL CALENDARIO COMPLETO.

Oltre alle due gare della Nazionale A, a **ottobre** sono in programma **numerosi impegni per le Squadre Azzurre**. Dopo la doppia amichevole dell'**Under 16** nei Paesi Bassi, tocca alla **Nazionale Futsal**, che riceve la Rep. Ceca e poi le fa visita per il girone di qualificazione al Mondiale (finora 1 vinta con la Slovenia e 1 persa in Spagna).
Le **Under 17 e 19 Femminile e l'Under 17 Maschile** affrontano il primo turno dell'Europeo di categoria (rispettivamente dall'8 al 15 a Cosenza; dal 25 al 31 a Montauban e Colomiers in Francia; dal 26 al 31 a Sant'Arcangelo e Forlì), mentre l'**Under 19** Campione d'Europa in carica inizierà il suo cammino a novembre.
Nel pomeriggio che precede la supersfida di Wembley, in campo a Bolzano l'**Under 21**: di fronte la Norvegia capolista del girone A (Qualificazioni a Euro 2025) che nelle prime due uscite ha viaggiato con una media di 7 gol a partita (San Marino e Lettonia). L'Under 20 riceve la Polonia a Catanzaro, per il Torneo 8 Nazioni / Elite League. A fine mese (27 e 31) altro doppio impegno delle **Azzurre in Nations League**: a Salerno con la Spagna Campione del Mondo, poi a Malmoe con la Svezia.
Di seguito il **dettaglio delle gare**, a lato **la situazione** aggiornata nelle **competizioni in corso**.

IL PROGRAMMA DELLE SQUADRE AZZURRE / OTTOBRE 2023

DATA	CAT.	TIPO	GARA	SEDE	RIS	
4 ott	U16	Am	PAESI BASSI - ITALIA	's-Gravenzande	1-2	
6 ott	U16	Am	PAESI BASSI - ITALIA	's-Gravenzande	3-1	
6 ott	A futsal	QM	ITALIA – REP. CECA	Policoro	6-5	
DATA	**CAT.**	**TIPO**	**GARA**	**SEDE**	**ORA**	**TV/WEB**
9 ott	U17 fem	QE	ITALIA – SLOVENIA	Cosenza	16.00	figc.it
11 ott	A futsal	QM	REP. CECA - ITALIA	Plzen	19.10	Raisport
12 ott	U17 fem	QE	ITALI A - FRANCIA	Cosenza	17.00	Raisport
13 ott	U19	Am	SERBIA - ITALIA	Gornji Milanovac	18.00	/
	U20	EL	ITALIA – POLONIA	Catanzaro	18.00	figc.it
14 ott	A	QE	ITALIA -MALTA	Bari	20.45	Rai 1
15 ott	U17 fem	QE	SCOZIA – ITALIA	Cosenza	11.00	figc.it
16 ott	U19	Am	SERBIA – ITALIA	Stara Pazova	16.00	/
17 ott	U21	QE	ITALIA – NORVEGIA	Bolzano	17.45	Rai 2
	A	QE	INGHILTERRA – ITALIA	Londra	20.45	Rai 1
25 ott	U17	QE	ITALIA – SAN MARINO	Santarcangelo di Romagna	15.00	figc.it
	U19 fem	QE	UNGHERIA – ITALIA	Colomiers (Fra)	13.00	/
26 ott	U23 fem	Am	ITALIA - INGHILTERRA			figc.it
27 ott	A fem	WNL	ITALIA – SPAGNA	Salerno	17.45	Rai 2
28 ott	U17	QE	ITALIA – IRLANDA DEL NORD	Santarcangelo di Romagna	15.00	figc.it
	U19 fem	QE	ITALIA – IRLANDA DEL NORD	Montauban (Fra)	13.00	/
30 ott	U23 fem	Am	NORVEGIA - ITALIA			/
31 ott	A fem	WNL	SVEZIA – ITALIA	Malmoe	18.30	Rai 2
	U17	QE	GRECIA – ITALIA	Forlì	15.00	Raisport
	U19 fem	QE	ITALIA - FRANCIA	Colomiers (Fra)	17.00	/

GLI APPUNTAMENTI SUI SOCIAL AZZURRI

La Nazionale "Live": mercoledì da Coverciano, sabato da Bari

Mercoledì 11 ottobre torna l'appuntamento con "**Azzurri Live**" trasmissione di 30' in onda dal ritiro della Nazionale sui propri profili social. I calciatori della Nazionale si raccontano in diretta, rispondono alle domande dei tifosi e interagiscono con una serie di quiz e giochi. Conducono **Federico Mosca e Barbara Cirillo**. Il 14 ottobre, dallo Stadio San Nicola di Bari, altra doppia diretta social: **"Vivo Azzurro Live"** (19.45-20.15) per il prepartita e **"Casa Azzurri Live"** (dalle 20.45) durante la gara. Conducono **Pierluigi Pardo**, a bordocampo e **Gli Autogol** da Casa Azzurri.

NAZIONALE UNDER 21 / QUALIFICAZIONI EUROPEE

Giocate: Lettonia – San Marino 2-0, San Marino – Noirvegia 0-7, Lettonia – Irtalia 0-0, Irlanda - Turchia 3-2, Norvegia – Lettonia 7-0, Turchia – Italia 0-2, Irlanda - San Marino 3-0.

CLASSIFICA	PT	G	V	N	P	Rf	Rs
NORVEGIA	6	2	2	0	0	14	0
IRLANDA	6	2	2	0	0	6	2
ITALIA	4	2	1	1	0	2	0
LETTONIA	4	3	1	1	1	2	7
TURCHIA	0	2	0	0	2	2	5
SAN MARINO	0	3	0	0	3	0	12

PROGRAMMA. 13/10: Lettonia – Irlanda, Turchia – S. Marino. **17/10:** Lettonia – Turchia, Italia – Norvegia. **16/11:** S. Marino – Italia. **17/11:** Norvegia – Irlanda. **21/11:** Irlanda – Italia, Turchia – Norvegia. **22/3:** Italia – Lettonia, S. Marino- Irlanda. **26/3:** Italia – Turchia, Norvegia - San Marino. **5/9:** Italia – S. Marino. **6/9:** Turchia – Irlanda, Lettonia – Norvegia. **10/9:** Irlanda – Lettonia, Norvegia – Italia, S. Marino – Turchia. **11/10:** Irlanda – Norvegia, Turchia – Lettonia. **15/10:** Italia – Irlanda, Norvegia – Turchia, San Marino - Lettonia

NAZIONALE UNDER 20 / ELITE LEAGUE 8 NAZIONI

Giocate: Germania-Italia 1-1, Romania-Repubblica Ceca 2-0, Polonia-Portogallo 4-0, Polonia-Germania 1-1, Repubblica Ceca-Italia 0-1, Portogallo-Romania 2-1

CLASSIFICA	PT	G	V	N	P	Rf	Rs
POLONIA	4	2	2	0	0	5	1
ITALIA	4	2	1	1	0	2	1
PORTOGALLO	3	2	1	0	1	2	5
ROMANIA	3	2	1	0	1	3	2
GERMANIA	2	2	0	2	0	2	2
INGHILTERRA	0	0	0	0	0	0	0
NIORVEGIA	0	0	0	0	0	0	0
REP. CECA	0	2	0	0	2	0	3

PROGRAMMA. 12/10: Romania – Inghilterra, Norvegia – Rep. Ceca. **13/10**: Italia-Polonia, Portogallo – Germania. **16/10**: Norvegia – Romania**. 17/10:** Germania – Rep. Ceca. **16/11**: Inghilterra-Italia. **17/11:** Portogallo – Norvegia, Romania – Germania, Rep. Ceca – Polonia**. 20/11:** Germania – Inghilterra**. 21/11**: Italia – Portogallo. **21/3:** Germania – Norvegia, Portogallo – Rep. Ceca, Romania – Italia. **25/3**: Italia-Norvegia**. 26/3:** Rep. Ceca – Inghilterra, Romania – Polonia.

NAZIONALE FEMMINILE / WOMEN'S NATIONS LEAGUE

Giocate: Svizzera – Italia 0-1; Svezia – Spagna 2-3, Italia – Svezia 0-1; Spagna – Svizzera 5-0

CLASSIFICA	PT	G	V	N	P	Rf	Rs
SPAGNA	6	2	2	0	0	8	2
ITALIA	3	2	1	0	1	1	1
SVEZIA	3	2	1	0	1	3	3
SVIZZERA	0	1	0	0	1	0	1

IL PROGRAMMA. 3ªgiornata – 27 ottobre: Italia-Spagna, ore TBC; Sveiza - Svizzera, ore 18.30. **4ª giornata 31 ottobre:** Svezia- Italia, ore 18.30; Svezia – Svizzera ore 19, 11 ottobre ore 19.10. **5ª giornata – 1° dicembre:** Spagna - Italia, Svizzera - Svezia. **6 ª giornata – 6 dicembre:** Spagna - Svezia, Italia - Svizzera.

NAZIONALE FUTSAL / QUALIFICAZIONI MONDIALI

Giocate: Rep. Ceca-Spagna 0-3; Italia-Slovenia 3-1; Spagna-Italia 1-0; Slovenia-Rep. Ceca 2-1; Italia-Rep. Ceca 6-5; Slovenia-Spagna 1-1.

CLASSIFICA	PT	G	V	N	P	Rf	Rs
SPAGNA	7	3	2	1	0	5	1
ITALIA	6	3	2	0	1	9	7
SLOVENIA	4	3	1	1	1	4	5
REP. CECA	0	3	0	0	2	1	5

IL PROGRAMMA.
4ª giornata 10 e 11 ottobre: Spagna-Slovenia, 10 ottobre ore 20; Repubblica Ceca-Italia, 11 ottobre ore 19.10. **5 ª giornata – 15 dicembre:** Slovenia-Italia, Spagna-Repubblica Ceca. **6ª giornata – 20 dicembre:** Italia-Spagna, Repubblica Ceca-Slovenia.

LA FORMULA.
Dopo il Main Round, questa è la Fase Elite: la prima del gruppo si qualifica ai Mondiali Uzbekistan 2024, mentre le 4 migliori seconde dei 5 gironi europei si giocano altri 2 posti ai play off. Il sorteggio è previsto il 25 gennaio 2024, le gare si giocano l'8 e 17 aprile (andata e ritorno).

IL BRAND PUGLIA IN CAMPO AL FIANCO DEGLI AZZURRI

IN OCCASIONE DI ITALIA – MALTA, UNA PARTNERSHIP TRA FIGC E REGIONE PUGLIA PER LA VALORIZZAZIONE DELLA VOCAZIONE TURISTICA E SPORTIVA DEL TERRITORIO.

La partita Italia-Malta, in programma sabato 14 ottobre allo stadio San Nicola (calcio d'inizio alle ore 20.45), segna il ritorno della Nazionale a Bari a distanza di poco più di sette anni dall'ultima volta.

Per l'occasione, la **FIGC** e la **Regione Puglia**, attraverso **l'Agenzia regionale del Turismo "Pugliapromozione"**, hanno siglato una collaborazione per la valorizzazione della Puglia come destinazione turistica e sportiva.
Il brand Puglia è stato così al centro di azioni di comunicazione specifiche attraverso spot, ledwall, banner web e newsletter nello stadio, in televisione, ma anche sui social media e le dirette sui canali ufficiali della FIGC, con uun'ampia diffusione mediatica.

Il **brand Puglia è presente anche a Coverciano**, sede del ritiro della Nazionale nei giorni che precedono l'arrivo a Bari.

Le attività di promozione della Puglia rientrano nel Piano di Comunicazione nazionale e regionale della destinazione Puglia per il 2023.

Per l'occasione, Venerdì 13 ottobre, allo stadio San Nicola di Bari alle ore 19.15, il **Presidente** della **Regione Puglia Michele Emiliano** interverrà alla conferenza stampa prepartita, insieme al Presidente della FIGC **Gabriele Gravina** e al **Commissario tecnico** della **Nazionale Luciano Spalletti**.

LE ATTIVITÀ DEL SETTORE GIOVANILE E SCOLASTICO

2.000 bambini e bambine dei club pugliesi allo stadio per il progetto di educazione al tifo corretto

Oltre 2.000 bambini e bambine delle Società pugliesi del Settore Giovanile e Scolastico sono stati invitati allo stadio, insieme ai loro tecnici e dirigenti, con l'obiettivo di promuovere, con il supporto dello Staff SGS, una educazione al tifo corretto e ai comportamenti virtuosi per tifare per la propria squadra e non tifare contro gli avversari e l'arbitro.
PATTO PER LE AREE DI SVILUPPO. Pima della gara Italia – Malta, presso l'Aula Magna "POGGIO LEVANTE" (Via Orfeo Mazzitelli 41), il Presidente del Settore Giovanile e Scolastico FIGC **Vito Tisci** incontrerà i 50 club appartenenti alle 6 Aree di Sviluppo Territoriale della Puglia per siglare il Patto di collaborazione attraverso il quale si pongono le basi per un rapporto di fiducia, collaborazione e condivisione. Interviene il Coordinatore Federale Puglia, Antonio Quarto.

BIGLIETTERIA

Il "San Nicola" verso il sold out: superata quota 46.000, restano poche disponibilità

Cresce l'entusiasmo per il ritorno della Nazionale a Bari dopo 7 anni e tutto fa immaginare un tutto esaurito al "San Nicola" per **Italia – Malta** sabato sera: ad oggi il numero di biglietti emessi ha già superato quota 46.000 su una capienza di 53.000.
I prezzi popolari (da 14 euro) e le diverse **agevolazioni per famiglie, studenti, Under 12 e Over 65** sono stati particolarmemnte apprezzati dai tifosi.

I biglietti (di seguito settori e prezzi) possono essere acquistati presso i **punti vendita Vivaticket e sui siti figc.vivaticket.it e vivaticket.com.**

SETTORE		€
TRIBUNA D'ONORE		60
TRIBUNA OVEST PRIMO E SECONDO ANELLO		40
PROMOZIONI	→ OVER 65	35
	→ VIVOAZZURRO Membership Card	30
TRIBUNA EST PRIMO E SECONDO ANELLO		30
PROMOZIONI	→ OVER 65	25
	→ VIVOAZZURRO Membership Card	20
	→ UNDER 12	5
	→ *FAMIGLIA (3 persone, 2 adulti e 1/2 minori)**	20 / 14
CURVE		14
PROMOZIONE	→ UNIVERSITARI (presso i punti Vivaticket)	10

***: Settore esaurito**

#WEAREINPUGLIA

UNIONE EUROPEA · REGIONE PUGLIA · PUGLIA FESR-FSE 2014/2020 Il futuro alla portata di tutti Asse VI - Azione 6.8 · Puglia PROMOZIONE Agenzia Regionale del Turismo

INIZIATIVE IN CITTÀ

Bari si illumina d'Azzurro, Vie e negozi a tema Nazionale

L'amministrazione comunale di Bari, in collaborazione con la Figc, ha promosso una serie di eventi ed attività che coinvolgeranno i luoghi simbolici e le attività commerciali nei giorni che precedono Italia – Malta.

Le Vie degli Azzurri: le vie e i negozi si vestiranno di azzurro dall'11 al 14 ottobre con allestimenti ed eventi a tema.

Bari si illumina di azzurro: dall'11 al 14 ottobre, alcuni dei luoghi simbolici della città si illumineranno d'azzurro: la fontana di piazza Aldo Moro, la torre della Città metropolitana sul lungomare Nazario Sauro, lo Stadio San Nicola, il "Cavallo con gualdrappa" dello scultore Mario Ceroli in corso Vittorio Emanuele, il pennone del ponte Adriatico.

Gemellaggio Bari – Siggiewi: sabato 14 ottobre, alle ore 10.30 nella sala giunta del Comune di Bari sarà firmato un gemellaggio tra la Città di Bari e la Città maltese di Siggiewi, unite dalla devozione e dal forte legame con San Nicola. Il Sindaco di Bari Antonio Decaro riceverà una delegazione del Comune maltese guidata dal sindaco Dominic Grech.

OSPEDALE GIOVANNI XXIII. Nell'ambito dei rapporti con le istituzioni locali, è stata inoltre messa a disposizione **dell'Ospedale dei Bambini Giovanni XXIII** una **dotazione di biglietti** per la gara a favore di alcuni bambini in cura.

ITALIA / CONVOCATI & STAFF
Ottobre 2023 – European Qualifiers

SONO 27 I CONVOCATI: PRIMA CHIAMATA PER UDOGIE, TORNANO BONAVENTURA E KEAN

Nr	PLAYER	CLUB	Date of birth	CAPS	GOL
PORTIERI / GOALKEEPERS					
	Gianluigi **DONNARUMMA**	PSG	25/02/99	56	-43
	Alex **MERET**	NAPOLI	22/03/97	3	-2
	Ivan **PROVEDEL**	LAZIO	17/03/94	0	0
	Guglielmo **VICARIO**	TOTTENHAM	07/10/96	0	0
DIFENSORI / DEFENDERS					
	Francesco **ACERBI**	INTER	10/2/88	31	1
	Alessandro **BASTONI**	INTER	13/04/99	19	1
	Cristiano **BIRAGHI**	FIORENTINA	01/09/92	15	1
	Matteo **DARMIAN**	INTER	02/12/89	38	1
	Giovanni **DI LORENZO**	NAPOLI	04/08/93	30	3
	Federico **DIMARCO**	INTER	10/11/97	12	2
	Federico **GATTI**	JUVENTUS	24/6/98	2	0
	Gianluca **MANCINI**	ROMA	17/04/96	10	0
	Giorgio **SCALVINI**	ATALANTA	11/12/03	6	0
	Destiny **UDOGIE**	TOTTENHAM	28/11/02	0	0
CENTROCAMPISTI / MIDFIELDERS					
	Nicolò **BARELLA**	INTER	07/02/97	47	8
	Giacomo **BONAVENTURA**	FIORENTINA	22/08/89	15	0
	Bryan **CRISTANTE**	ROMA	03/03/95	35	2
	Davide **FRATTESI**	INTER	22/09/99	7	3
	Manuel **LOCATELLI**	JUVENTUS	08/01/98	25	3
	Sandro **TONALI**	NEWCASTLE	08/05/00	15	0
ATTACCANTI / FORWARDS					
	Domenico **BERARDI**	SASSUOLO	1/08/94	25	6
	Federico **CHIESA**	JUVENTUS	25/10/97	42	5
	Moise **KEAN**	JUVENTUS	28/2/00	12	4
	Riccardo **ORSOLINI**	BOLOGNA	24/1/97	3	2
	Giacomo **RASPADORI**	NAPOLI	18/02/00	20	5
	Gianluca **SCAMACCA**	ATALANTA	1/1/99	11	0
	Mattia **ZACCAGNI**	LAZIO	16/06/95	3	0
	Nicolò **ZANIOLO**	ASTON VILLA	02/07/99	15	2

STAFF	
COMMISSARIO TECNICO	Luciano **SPALLETTI**
CAPO DELEGAZIONE	Gianluigi **BUFFON**
TECNICI	Marco **DOMENICHINI** (vice), Daniele **BALDINI**, Salvatore **RUSSO** (Assistenti), Marco **SAVORANI** (Preparatore Portieri), Franco **FERRINI**, Francesco **TINASSI** (Preparatori atletici), Renato **BALDI**, Marco **MANNUCCI** (Match Analyst)
MEDICI – FISIO	Angelo **DE CARLI**, Carmine **COSTABILE** (Medici). Mauro **DOIMI**, Walter **MARTINELLI**, Emanuele **RANDELLI**, Fabio **SANNINO**, Fabrizio **SCALZI** (Fisio)
CLUB ITALIA	Emiliano **COZZI** (Segretario), Annamaria **GIULIANI**, Giulio **MASSI** (Segreteria)
LOGISTICA	Angelo **LUCANTONI**, Riccardo **VITALE** (Kit Manager)
COMUNICAZIONE	Paolo **CORBI** (Responsabile Ufficio Stampa); Simone **ORATI**, Diego **ANTENOZIO** (Media Officer)

LE ATTIVITÀ PER I MEDIA
Conferenze stampa e allenamenti

GLI AZZURRI AL LAVORO A COVERCIANO A BARI E LONDRA NEL POMERIGGIO PRE GARA

Di seguito il **programma** delle **attività** per i **Media** accreditati al raduno a Coverciano e alle gare (Bari e Londra).

DATA	ORA	ATTIVITÀ	SEDE
Domenica 8 ottobre		Raduno calciatori	CTF Coverciano
Lunedì 9 ottobre	13.30	Conferenza stampa - CT	CTF Coverciano
	16.30	Allenamento (aperto ai Media)	CTF Coverciano
Martedì 10 ottobre	16.30	Allenamento (chiuso)	CTF Coverciano
Mercoledì 11 ottobre	13.30	Conferenza stampa - CALCIATORE	CTF Coverciano
	16.30	Allenamento (aperto ai Media i primi 15')	CTF Coverciano
Giovedì 12 ottobre	13.30	Conferenza stampa - CALCIATORE	CTF Coverciano
	16.30	Allenamento (aperto ai Media i primi 15')	CTF Coverciano
Venerdì 13 ottobre	10.30	Allenamento **ITALIA** (aperto ai Media i primi 15')	CTF Coverciano
	16.45	Conferenza Stampa **MALTA**	Stadio San Nicola, Bari
	17.30	Trasferimento **ITALIA** Firenze / Bari	
	17.45	Allenamento **MALTA** (aperto ai Media i primi 15')	Stadio San Nicola, Bari
	19.00	Walk around **ITALIA**	Stadio San Nicola, Bari
	19.15	Conferenza Stampa **ITALIA**	Stadio San Nicola, Bari
Sabato 14 ottobre	20.45	**ITALIA – MALTA (EQ, 7° giornata)**	Stadio San Nicola, Bari
	Al termine della gara conferenza stampa e rientro al CTF Coverciano		
Domenica 15 ottobre	16.30	Allenamento (chiuso)	CTF Coverciano
Lunedì 16 ottobre	10.30	Allenamento **ITALIA** (aperto ai Media i primi 15')	CTF Coverciano
	15.30	Trasferimento **ITALIA** Firenze / Londra	Wembley Stadium, Londra
	13.00*	Allenamento **INGHILTERRA** (aperto ai Media i primi 15')	Tottenham Hotspur Training Ground
	16.00*	Conferenza Stampa **INGHILTERRA**	Tottenham Hotspur Training Ground
	18.15*	Walk around **ITALIA**	Wembley Stadium, Londra
	18.30*	Conferenza Stampa **ITALIA**	Wembley Stadium, Londra
Martedì 17 ottobre	**19.45***	**INGHILTERRA – ITALIA (EQ, 8° giornata)**	Wembley Stadium, Londra
	Al termine della gara conferenza stampa e rientro alle rispettive sedi		
***: ORARIO LOCALE UTC / GMT (CET +1)**			

ITALIA - MALTA / KIT DA GIOCO

L'Italia scenderà in campo con la prima divisa, **maglia, pantaloncini e calzettoni azzurri**, il **portiere** avrà il compelto **verde**.
Malta indosserà la seconda divisa, **maglia bianca, pantaloncini rossi, calzettoni bianchi**; il **portiere** in completo **grigio scuro**.
Per gli **ufficiali di gara** previsto infine il terzo abbinamento: **maglia gialla, pantaloncini neri e calzettoni gialli.**

INGHILTERRA - ITALIA: KIT DA GIOCO

L'**Italia** scenderà in campo con la prima divisa, **maglia, pantaloncini e calzettoni azzurri**, il portiere avrà il compelto **rosso**. L'**Inghilterra** indosserà la terza divisa, **maglia, pantaloncini e calzettoni bianchi**; il **portiere** in completo **giallo**.
Per gli **ufficiali di gara** previsto infine il primo abbinamento: **maglia, pantaloncini e calzettoni neri**.

INGHILTERRA / CONVOCATI
Ottobre 2023 – European Qualifiers

IN 22 DAI CLUB DELLA PREMIER, 4 GLI "STRANIERI": TOMORI, HENDERSON, BELLINGHAM E KANE

PLAYER	CLUB	DOB	C	G
PORTIERI / GOALKEEPERS				
Jordan **PICKFORD**	EVERTON	07/3/94	**55**	**/**
Sam **JOHNSTONE**	CRYSTAL PALACE	25/2/93	**3**	**/**
Aaron **RAMSDALE**	ARSENAL	14/5/98	**4**	**/**
DIFENSORI / DEFENDERS				
Kyle **WALKER**	MANCHESTER CITY	28/5/90	**78**	**1**
John **STONES**	MANCHESTER CITY	28/5/94	**67**	**3**
Harry **MAGUIRE**	MANCHESTER UTD	05/3/93	**59**	**7**
Fikayo **TOMORI**	MILAN	19/12/97	**3**	**0**
Kieran **TRIPPIER**	NEWCASTLE	19/9/90	**43**	**1**
Lewis **DUNK**	BRIGHTON	21/11/91	**2**	**0**
Levi **COLWILL**	CHELSEA	26/2/03	**0**	**0**
Marc **GUÉHI**	CRYSTAL PALACE	13/7/00	**6**	**0**
CENTROCAMPISTI / MIDFIELDERS				
Trent **ALEXANDER-ARNOLD**	LIVERPOOL	07/10/98	**20**	**2**
Jordan **HENDERSON**	AL-ETTIFAQ	17/6/90	**78**	**3**
Declan **RICE**	ARSENAL	14/1/99	**45**	**3**
Kalvin **PHILLIPS**	MANCHESTER CITY	02/12/95	**28**	**1**
Jude **BELLINGHAM**	REAL MADRID	29/6/03	**26**	**2**
Conor **GALLAGHER**	CHELSEA	06/2/00	**9**	**0**
ATTACCANTI / FORWARDS				
Harry **KANE**	BAYERN MONACO	28/7/93	**86**	**59**
Marcus **RASHFORD**	MANCHESTER UTD	31/10/97	**55**	**16**
Jack **GREALISH**	MANCHESTER CITY	10/9/95	**32**	**2**
Bukayo **SAKA**	ARSENAL	05/9/01	**30**	**11**
Phil **FODEN**	MANCHESTER CITY	28/5/00	**27**	**4**
James **MADDISON**	TOTTENHAM	23/11/96	**4**	**0**
Jarrod **BOWEN**	WEST HAM	20/12/96	**4**	**0**
Eddie **NKETIAH**	ARSENAL	30/5/99	**0**	**0**
Ollie **WATKINS**	ASTON VILLA	30/12/95	**7**	**2**
ALLENATORE: Gareth **SOUTHGATE**				
LEGENDA: DOB: Date of birth, C: Caps; G: Goal				

MALTA / CONVOCATI
Ottobre 2023 – European Qualifiers

NELLA LISTA DI 28 CALCIATORI SOLO IN 3 GIOCANO ALL'ESTERO: GUILLAUMIER, TEUMA E JONES

PLAYER	CLUB	DOB	C	G
PORTIERI / GOALKEEPERS				
Henry **BONELLO**	HAMRUN SPARTANS	13/18/88		
Rashed **AL TUMI**	SLIEMA WANDERERS	04/10/00		
Jake **GALEA**	VALLETTA	15/04/96		
DIFENSORI / DEFENDERS				
Ferdinando **APAP**	HIBERNIANS	29/07/92		
Steve **BORG**	HAMRUN SPARTANS	08/01/88		
Jean **BORG**	SLIEMA WANDERERS	08/01/98		
Zach **MUSCAT**	FARENSE	22/08/93		
Enrico **PEPE**	BIRKIRKARA	12/11/89		
Kurt **SHAW**	HIBERNIANS	01/04/99		
CENTROCAMPISTI / MIDFIELDERS				
Cain **ATTARD**	BELENENSES	10/09/94		
Ryan **CAMENZULI**	HAMRUN SPARTANS	08/09/94		
Juan **CORBALAN**	HAMRUN SPARTANS	03/03/97		
Joseph Essien **MBONG**	HAMRUN SPARTANS	15/07/94		
Matthew **GUILLAUMIER**	STAL MIELEC SPOLKA	09/04/98		
Bjorn **KRISTENSEN**	HIBERNIANS	05/04/93		
Yannick **YANKAM**	BIRKIRKARA	12/12/97		
Nikolai **MUSCAT**	MARSAXLOKK	13/07/96		
Adam **MAGRI OVEREND**	FLORIANA	06/2/00		
Brandon Diego **PAIBER**	VALLETTA	05/06/95		
Steve **PISANI**	SANTA LUCIA	07/08/92		
Teddy **TEUMA**	STADE DE REIMS	30/09/96		
Dunstan **VELLA**	FLORIANA	27/04/96		
ATTACCANTI / FORWARDS				
Luke **MONTEBELLO**	HAMRUN SPARTANS	13/08/95		
Jurgen **DEGABRIELE**	HIBERNIANS	10/10/96		
Jodi Felice **JONES**	NOTTS COUNTY	22/10/97		
Paul **MBONG**	BIRKIRKARA	02/09/01		
Kyrian **NWOKO**	FLORIANA	04/07/97		
Alexander **SATARIANO**	BIRKIRKARA	25/10/91		
ALLENATORE: Michele **MARCOLINI**				
LEGENDA: DOB: Date of birth, C: Caps; G: Goal				

ITALIA / IL CICLO SPALLETTI
I dati degli. Azzurri dopo 2 gare

2 GARE, 4 PUNTI, MEDIA DI 2.00 PARTITA
30 CALCIATORI CONVOCATI, 20 UTILIZZATI

Due gare sulla panchina azzurra per **Luciano Spalletti**, 4 i punti raccolti, con una media di 2.00 a gara, +1 la differenza reti (3/2). Vediamo di sgeuito i principali dati dopo le prime gare del nuovo ciclo tecnico.

867 le **partite della Nazionale**: 462 vittorie, 236 pareggi e 169 sconfitte, 1513 gol fatti e 852 subìti.

846 i **giocatori** che **hanno vestito** la **maglia** della **Nazionale**, l'ultimo a esordire **Alessandro Buongiorno a Enschede** con i Paesi Bassi.

2 le **partite con Spalletti CT**: 1 vittoria e 1 pari. In totale, in 180' giocati, per 112' (37,95%) Azzurri in vantaggio, 68' in parita' e mai in svantaggio.

4 i **punti** in 2 gare (**media 2.00**).

+1 la **differenza reti** dell'Italia di Spalletti: 3/2.

3 le **reti realizzate** con **2 calciatori** (2 **Frattesi**, 1 **Immobile**).

1.50 la **media dei gol realizzati** in 2 gare.

2 le **reti subite** (media di 1.00 a partita)

37 i **convocati** tra settembre e ottobre '23.

20 i **giocatori schierati**. In tre sempre in campo per 180': **Donnarumma**, **Di Lorenzo e Bastoni**. ***Il dettaglio a lato.***

10 i **cambi** (entrati 2 volte Biraghi e Gnonto, 1 Cristante, Orsolini, Raspadori, Retegui, Scalvini, Zaniolo; usciti: 2 volte Dimarco e Zaccagni, 1 Barella, Mancini, Politano, Raspadori, Tonali, Zaniolo).

GIOCATORE	P	Mg	R	Sub	Sos
DONNARUMMA	2	180	-3	0	0
DI LORENZO	2	180	0	0	0
BASTONI	2	180	0	0	0
BARELLA	2	174	0	0	1
DIMARCO	2	140	0	0	2
ZACCAGNI	2	140	0	0	2
SCALVINI	2	121	0	1	0
ZANIOLO	2	116	0	1	1
CRISTANTE	2	96	0	1	0
RASPADORI	2	73	0	1	1
BIRAGHI	2	40	0	2	0
GNONTO	2	40	0	2	0
IMMOBILE	1	90	1	0	0
FRATTESI	1	90	2	0	0
LOCATELLI	1	90	0	0	0
TONALI	1	89	0	0	1
MANCINI G	1	59	0	0	1
POLITANO	1	46	0	0	1
ORSOLINI	1	18	0	1	0
RETEGUI	1	18	0	1	0

LEGENDA: P: Presenze; MG: Minuti giocati; R: reti; Sub: Subenrato; Sos: Sostituito;

L'ITALIA vs TECNICI ITALIANI / CON MALTA LA 21° VOLTA

NR	TECNICO	DATA	TIPO	GARA	RIS
4	**Giovanni TRAPATTONI** (Eire, 2009 / 2012)	01/04/09	QM	Italia-Eire	1-1
		10/10/09	QM	Eire-Italia	2-2
		07/06/10	Am	Eire-Italia	2-0
		18/06/12	CE	Italia-Eire	2-0
	PIETRO GHEDIN (Malta, 2012 / 2015)	11/09/12	QM	Italia-Malta	2-0
		26/03/13	QM	Malta-Italia	0-2
		13/10/14	QE	Malta-Italia	0-1
		03/09/15	QE	Italia-Malta	1-0
2	**Alfredo FONI** (Svizzera 1964 / 1967)	18/11/67	QE	Svizzera-Italia	2-2
		23/12/67	QE	Italia-Svizzera	4-0
	Gianni DE BIASI (Albania, 2014 / 2017)	28/11/14	Am	Italia-Albania	1-0
		24/03/17	QM	Italia-Albania	2-0
	MARCO ROSSI (Ungheria 2022)	7/6/22	NL	Italia-Ungheria	2-1
		26/9/22	NL	Ungheria-Italia	0-2
1	**Alberto ZACCHERONI** (Giappone, 2013)	19/6/13	Cc	Italia-Giappone	4-3
	Christian PANUCCI (Albania, 2017)	9/10/17	QM	Albania-Italia	0-1
	Edi REJA (Albania, 2022)	16/11/22	Am	Albania-Italia	1-3
	Michele MARCOLINI (Malta, 2023)	26/3/23	QE	Malta-Italia	0-2
	Giorgio LEONI (San Marino 1992)	19/02/92	Am	S. Marino-Italia	0-4
	Franco VARRELLA San Marino 2021)	28/05/21	Am	Italia-S. Marino	7-0

LE DOPPIETTE IN NAZIONALE

Frattesi sigla la doppietta n.164
È il 93° calciatore nella storia azzurra

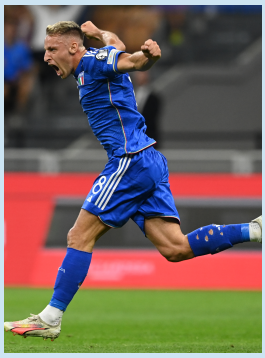

Quella di **Davide FRATTESI** con l'Ucraina è la **doppietta n. 164** della storia della Nazionale.

La precedente era stata firmata da **Vincenzo GRIFO** il 16/11/2022 contro l'Albania a Tirana. Il centrocampista dell'Inter diventa il **calciatore n. 93** a segnare 2 reti nella stessa gara con la maglia Azzurra; il **record appartiene a Piola e Riva**, 7 doppiette.

Tra l'altro Frattesi ha preso **parte attiva a 4 degli ultimi 5 gol dell'Italia** grazie a **3 reti e 1 assist**: gol e assist ai Paesi Bassi (Nations League) e doppietta all'Ucraina (Qualificazioni Europee). Nella gara precedente, infine, con la Spagna in Nations League, anche un gol annullato (il momentaneo 2-1) per fuorigioco millimetrico.

PRESENZE E RETI IN AZZURRO
Riepilogo complessivo / Tutti i tempi

IMMOBILE LEADER IN ROSA (GOL E PRESENZE), DONNARUMMA A -1 DA ZENGA, BARELLA: 47 IN 5 ANNI

IMMOBILE: 17 / 57

Il neocapitano della Nazionale Ciro **Immobile (FOTO)**, con il gol e la presenza a settembre diventa il **calciatore leader in rosa** nelle graduatorie di presenze e reti in Nazionale **(17 / 57).**

Gol n.17 a Skopje, che gli permette di staccare Toni e Vialli (a 19 Bettega e Gilardino, a 20 Paolo Rossi). **Gara n.57** che lo porta nel gruppo di Inzaghi, Gilardino e Panucci, a -3 da quota 60.

Poco dietro, c'è **Donnarumma (57),** che alla prossima aggancerà **Zenga** (58) al **3° posto** tra i **portieri**: a quel punto, davanti ci sarebbero **Zoff** (112) e **Buffon** (176).

DONNARUMMA / BUFFON

È interessante la **corsa a distanza** tra **Donnarumma (FOTO: l'esordio a Bari nel 2016)**, **e** l'attuale capo delegazione azzurro **Buffon** in termini di presenze e l'età nelle quali le hanno raggiunte.

Buffon toccò quota 60 il 12 giugno 2006, la prima gara al Mondiale in Germania (Italia – Ghana 2-0), a 28 anni e mezzo; l'attuale portiere della Nazionale, invece, potrebbe farcela nelle restanti gare del 2023, poco prima di compiere 25 anni.

Avrebbe un **vantaggio di 2 anni abbondanti sulla tabella di marcia**, anche se poi non sarà facile eguagliare la longevità di Buffon e provare a insidiare il suo record di 176 gare in Azzurro.

LE 47 di BARELLA

Nella classifica presenze, non convocato **Verratti** (55), da tempo fuori dal giro azzurro **Insigne** (54), out anche **Florenzi e Jorginho** (49), dietro di loro scala posizioni **Barella**, ora a **47**.

Il **suo esordio risale al 10 ottobre 2018 (FOTO)**, 5 anni fa: da allora 47 gare, con una **media di 9.4 gare all'anno**. Nel periodo considerato, **la Nazionale** di gare **ne ha giocate 55;** il centrocampista dell'Inter **ne ha saltate solo 8 (1.6 anno).**

Il dettaglio: nel **2019** è stato tenuto ai box solo nelle **2 gare con il Liechtenstein**; nel **2020** è stato risparmiato nelle **2 amichevoli con Moldova e Estonia** (giocando le 2 gare di Nations in quella settimana che ne aveva 3 in calendario); nel **2022** out nell'amichevole post play off in **Turchia**, **2 gare** (su 5) nella serie di **giugno** e **l'amichevole in Albania** a novembre; nel **2023** la trasferta a **Malta**.

PRESENZE IN AZZURRO	
176	BUFFON
136	CANNAVARO F
126	MALDINI P.
121	**BONUCCI**
117	CHIELLINI, DE ROSSI
116	PIRLO
112	ZOFF
98	ZAMBROTTA
94	FACCHETTI
91	DEL PIERO
81	BARESI F., BERGOMI, TARDELLI
79	ALBERTINI
78	NESTA, SCIREA
73	ANTOGNONI, BARZAGLI, CABRINI, GATTUSO
71	GENTILE CL.
70	MAZZOLA A.
66	BURGNICH, MONTOLIVO
64	GRAZIANI
63	CAUSIO, DONADONI
61	ALTOBELLI
60	BAGGIO D., RIVERA
59	CALIGARIS, COSTACURTA, VIALLI
58	TOTTI, ZENGA
57	GILARDINO, **IMMOBILE,** INZAGHI F., PANUCCI
56	BAGGIO R., **DONNARUMMA**
55	BENETTI, CAMORANESI, MARCHISIO, **VERRATTI**
54	**CANDREVA**, DE NAPOLI, **INSIGNE**
53	MEAZZA
52	ROSETTA
50	COLLOVATI
49	FERRARA, **FLORENZI**, **JORGINHO,** C. VIERI
47	BALONCIERI, **BARELLA,** CONTI, COMBI, GIANNINI, TONI
45	R. FERRI, WIERCHOWOOD
44	**BELOTTI,** CASIRAGHI, G. FERRARI
43	R. DE VECCHI
42	BETTEGA, **F. CHIESA,** DI NATALE, RIVA
41	BAGNI, MATERAZZI
40	**DE SCIGLIO**, DI LIVIO, IAQUINTA

MARCATORI IN AZZURRO	
35	RIVA
33	MEAZZA
30	PIOLA
27	BAGGIO R., DEL PIERO
25	ALTOBELLI, BALONCIERI, INZAGHI F.
23	GRAZIANI, VIERI C.
22	MAZZOLA A.
21	DE ROSSI
20	ROSSI P.
19	BETTEGA, GILARDINO
17	**IMMOBILE**
16	TONI, VIALLI
15	COLAUSSI, LIBONATTI, SCHIAVIO
14	**BALOTELLI**, FERRARI G., RIVERA
13	CASIRAGHI, MAGNOZZI, ORSI, PIRLO
12	**BELOTTI**
11	CEVENINI, DI NATALE, LEVRATTO
10	CARAPELLESE, CASSANO, **INSIGNE**, ZOLA
9	BONINSEGNA, CABRINI, PANDOLFINI, PELLE', **QUAGLIARELLA**, ROSSETTI G., TOTTI
8	ANASTASI, **BARELLA**, BIAVATI, BONIPERTI, CAPELLO F., **BONUCCI**, CHIELLINI, CONTI L., COSTANTINO, FROSSI, PASCUTTI, RAVANELLI; SIVORI
7	AMADEI; ANTOGNONI; BAGGIO D., BULGARELLI; **CANDREVA**, E. CHIESA, DOMENGHINI, MALDINI, MOSCARDINI, PRATI, ROSSI G., SCHILLACI, SIGNORI
6	BARISON, **BERARDI**, BERGOMI, **BERNARDESCHI**, CAUSIO, DELLA VALLE, **EDER, EL SHAARAWY**, FRIGNANI, GIANNINI, IAQUINTA, TARDELLI
5	ALTAFINI, AQUILANI, BAGNI, BREZZI, CAMORANESI, CONTI B., **F. CHIESA,** DONADONI, GABETTO, GALLI C., GUAITA, **JORGINHO**, LOJACONO, MARCHISIO, MENTI, **PELLEGRINI, PESSINA**, PULICI, PASINATI, PERNIGO, **RASPADORI**, SERENA.

In **AZZURRO** i calciatori in attività

Per ulteriori approfondimenti: **NAZIONALI IN CIFRE**

I PRECEDENTI DELL'ITALIA CON MALTA E QUELLI A BARI

Percorso netto nei **precedenti dell'Italia con Malta: 9 partite e 9 vittorie**, 5 delle quali in trasferta e 4 in casa, la stessa divisione tra gare di Qualificazione a Europei e Mondiali. Le 9 gare che hanno visto di fronte Italia e Malta sono comprese tra il 1986 e il 2023. L'Italia non subisce reti da 5 gare (l'ultima nel 1993); il bomber delle sfide è **Altobelli** con 3 goal, seguito da **Mancini e Vialli** (2). Due i giocatori all'esordio in Nazionale andati a segno contro Malta: R. **Ferri** il 06/12/1986 e **Pellè** il 13/10/2014.

Sulla panchina maltese, dopo Ghedin e Mangia, c'è un altro allenatore italiano, **Michele Marcolini**, carriera da calciatore tra Serie A e B (Bari, Vicenza, Atalanta, Chievo e Padova). Sarà il **20° confronto con una Nazionale guidata da un tecnico italiano**, dopo Varrella e Leoni (San Marino), Panucci, De Biasi (Albania, 2 volte), Zaccheroni (Giappone), Ghedin (Malta, 4 volte), Foni (Svizzera), Trapattoni (Irlanda, 4 volte), e recentemente M. Rossi (Ungheria, 2 volte).

L'ITALIA A BARI. La Nazionale torna al "San Nicola" **a distanza di poco più di 7 anni**: l'ultima volta risale infatti al settembre 2016, esordio di Ventura in panchina e **ko con la Francia** (1-3), primo test VAR ufficiale in Italia e gara di esordio per Donnarumma, Rugani e Belotti. Fu quella **l'unica sconfitta subita a Bari**, che fino a quel momento aveva visto l'Italia ottenere 9 vittorie e 1 pareggio nelle precedenti 10 gare. **Italia sempre a segno al San Nicola**: almeno 1 gol in ciascuna delle 11 partite. A Bari è legata anche **l'espulsione più veloce della storia azzurra**: Pazzini fuori per una gomitata al 3' in. Italia – Eire il 1° aprile 2009.

Oltre a 7 amichevoli e 3 gare di qualificazione agli Europei, Bari ha ospitato gli Azzurri anche ai **Mondiali 1990: finale per il 3° posto** con l'Inghilterra, vittoria 2-1 che valse il podio e che permise a **Schillaci** di segnare il gol che valse il trofeo di capocannoniere.

Di seguito il **dettaglio dei precedenti con Malta e quelli a Bari.**

ITALIA - MALTA / RIEPILOGO DEI PRECEDENTI						
	G	V	N	P	Rf	Rs
ITALIA	9	9	0	0	23	2
MALTA	9	0	0	9	2	23
PRECEDENTI PER TIPOLOGIA						
TIPO	**G**	**V**	**N**	**P**	**Rf**	**Rs**
QUAL. MONDIALI	4	4	0	0	12	2
QUAL. EUROPEI	5	5	0	0	11	0
TOTALI	**9**	**9**	**0**	**0**	**23**	**2**
PRECEDENTI PER SEDE						
IN ITALIA	4	4	0	0	14	1
A MALTA	5	5	0	0	9	1
TOTALI	**9**	**9**	**0**	**0**	**23**	**2**

L'ITALIA A BARI – RIEPILOGO DEI PRECEDENTI						
	G	V	N	P	Rf	Rs
ITALIA	11	9	1	1	24	9
TIPOLOGIA	**G**	**V**	**N**	**P**	**Pt**	**%**
MONDIALI	1	1	0	0	3	3.00
QUALIF. EUROPEE	3	2	1	0	7	2.33
AMICHEVOLI	7	6	0	1	18	2.57
TOTALI	**11**	**9**	**1**	**1**	**28**	**2,54**

ITALIA – MALTA: MARCATORI		
RETI	**ITA**	**MAL**
3	Altobelli	
2	Balotelli, Mancini, Pellè, Signori, Vialli	
1	Baggio D., Bagni, Bergomi, Destro, Ferri R., Maldini P., Peluso, Pessina, Retegui, Vierchowood	Busuttil, Gregory

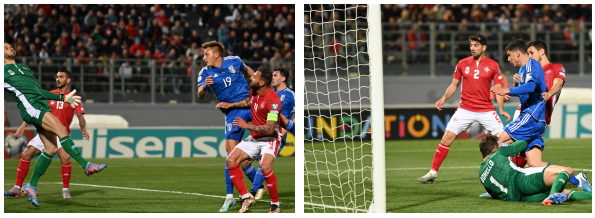

NELLE FOTO. I gol dell'andata: il colpo di testa di **Retegui**, il raddoppio di **Pessina**.

ITALIA – MALTA: DETTAGLIO

Nr	Data	Città	Tipo	Gara	Ris	Reti
1	06/12/86	La Valletta	QE	MALTA – ITALIA	0-2	11' Ferri (I), 19' Altobelli (I)
2	24/01/87	Bergamo	QE	ITALIA – MALTA	5-0	4' Bagni (I), 9' Bergomi (I), 24' e 35' Altobelli (I), 45' Vialli (I)
3	19/12/92	La Valletta	QM	MALTA – ITALIA	1-2	60' Vialli (I), 63' Signori (I), 86' Gregory (M)
4	24/03/93	Palermo	QM	ITALIA – MALTA	6-1	19' D. Baggio, 38' Signori, 48' VierchowooD, 58' Mancini, 68' Busuttil (M) rig., 72' Maldini, 89' Mancini
5	11/09/12	Modena	QM	ITALIA – MALTA	2-0	5' Destro (I), 92' Peluso (I)
6	26/03/13	Ta Qali	QM	MALTA – ITALIA	0-2	8' rig. E 45' Balotelli (I)
7	13/10/14	Ta Qali	QE	MALTA – ITALIA	0-1	23' Pellè (I)
8	03/09/15	Firenze	QE	ITALIA – MALTA	1-0	69' Pellè (I)
9	26/3/23	Ta Qali	QE	MALTA – ITALIA	0-2	15' Retegui (I), 27' Pessina (I)

Legenda. Am: Amichevole; QM: Qualificazioni Mondiali; QE: Qualificazioni Europee.

I PRECEDENTI DELL'ITALIA A BARI

Nr	Data	Città	Tipo	Gara	Ris	Reti
1	14-12-47	Bari	Am	ITALIA - CECOSLOVACCHIA	3-1	Menti II (I) al'10, Gabetto (I) al'58, Carapellese (I) al'63, Riha © al'84
2	16-01-55	Bari	Am	ITALIA - BELGIO	1-0	Boniperti (I) al'43
3	05-10-83	Bari	Am	ITALIA - GRECIA	3-0	Giordano (I) al'15, Cabrini (I) al'23, Rossi P. (I) al'36
4	20-02-88	Bari	Am	ITALIA - URSS	4-1	Baresi II (I) al'7 (rig.), Litovchenko (U) al'18, Vialli (I) al'30 e '35, Bergomi (I) al'86
5	07-07-90	Bari	CM	ITALIA - INGHILTERRA	2-1	Baggio R. (Ita) al'72, Platt (Ing) al'76, Schillaci (Ita) al'86
6	11-11-95	Bari	QE	ITALIA - UCRAINA	3-1	aut. Ferrara (U) al'19, Ravanelli (I) al'21 e '49, Maldini P. (I) al '54
7	28-03-07	Bari	QE	ITALIA - SCOZIA	2-0	Toni (I) al'12 e '70
8	01-04-09	Bari	QE	ITALIA - EIRE	1-1	Iaquinta (I) al'10, Keane (E) al'88
9	10-08-11	Bari	Am	ITALIA - SPAGNA	2-1	Montolivo (I) al'11, Xabi Alonso (S) al'37 (rig.), Aquilani (I) al'84'
10	04-09-14	Bari	Am	ITALIA - OLANDA	2-0	Immobile (I) al'3, De Rossi (I) al'10 (rig.)
11	1-09-16	Bari	Am	ITALIA – FRANCIA	1-3	17' Martial (F), 21' Pellé (I), 27' Giroud (F), 81' Kurzawa

Legenda. Am: Amichevole; CM: Coppa del Mondo; QE: Qualificazioni Europee.

I PRECEDENTI DELL'ITALIA CON L'INGHILTERRA E QUELLI A LONDRA

Italia e Inghilterra di fronte per la **quinta volta in pocopiù di due anni**: dalla finale di Wembley a luglio 2021, infatti, il sorteggio di Nations League e poi quello di European Qualifiers ha sempre scelto di **abbinare Azzurri e 3 Leoni** nello stesso girone. Se in Nations l'Italia ha brindato al successo nel gruppo (con retrocessione degli inglesi in Lega B), per ora è l'Inghilterra avanti nel girone che porta a EURO 2024. In questo **ciclo di 4 gare**, **bilancio in perfetta parità**: 1 vittoria per parte, 2 pareggi, 3/3 le reti fatte e subite. **L'unica differenza resta nella serie dal dischetto nella finale di Euro 2020.**

In totale sono **31 i confronti complessivi,** con un bilancio in questo caso a favore degli Azzurri: **11 vittorie italiane, 9 successi inglesi e 11 pareggi**.

MATCH PASSATI ALLA STORIA. Il confronto nr.2 datato 14 novembre 1934 è uno di quelli passato alla storia: dopo la visita degli inglesi a Roma l'anno prima, si replica Oltremanica. Nello stadio dell'Arsenal si affrontano i Maestri del Football contro i Campioni del Mondo della FIFA, torneo al quale l'Inghilterra aveva scelto di non partecipare. L'Italia esce sconfitta per 3-2 dopo essere stata sotto di tre reti a fine primo tempo e in inferiorità numerica per l'infortunio di Monti, ma nella ripresa sfiora un'epica rimonta, tanto che gli Azzurri diventano i **'Leoni di Highbury'**. Per attendere **la prima vittoria Azzurra** sarebbero passati 40 anni: il 14 giugno **1973** si giocò a Torino e la gara terminò 2-0 con i gol di Anastasi e Capello. Di lì a poco, **la prima vittoria in trasferta: il 14 novembre 1973 gli Azzurri espugnarono Wembley** per la prima volta grazie ad una rete di Capello, l'unico ad aver fatto parte delle due Nazionali: da giocatore con quella italiana (32 presenze e 8 reti) e da allenatore con quella inglese (2008 – 2012, 28 vittorie, 8 pareggi e 6 sconfitte). Il **secondo** (e ultimo) **successo italiano a Wembley risale al 1997**, quando Zola decise la sfida delle Qualificazioni al Mondiale 1998.

MONDIALI E EUROPEI. Nei grandi tornei, **l'Italia ha sempre superato l'Inghilterra**: 1-0 all'Europeo '80 (Tardelli), 2-1 nella finale per il 3° posto di Italia '90, Italia qualificata ai rigori nei Quarti di EURO 2012, 2-1 nella prima gara del Mondiale 2014, successo ai rigori nella finale di Euro 2020.

LE RIMONTE. Sono quattro le rimonte: nel 1959 inglesi in vantaggio per 2-0 alla fine del 1° tempo, pareggio degli azzurri nella ripresa (Brighenti e Mariani). Nel 1976 Italia avanti di 2 reti dopo appena 18' con doppietta di Graziani, nella ripresa gli inglesi vanno a segno 3 volte e vincono. Nel 2002 inglesi in vantaggio per 1-0 con Fowler, doppietta di Montella nella ripresa per il 2-1. Nel 2012, Italia in vantaggio con De Rossi, gara ribaltata per 2-1.

PRESENZE E RETI. Sono 241 gli Azzurri che hanno affrontato l'Inghilterra: **Benetti, Causio e Zoff** in testa a quota 6, seguono Bonucci e Donnaruma (5). Sono **18 i capitani azzurri** in questa sfida: 5 'fasce' per **Facchetti**, 4 per **Maldini** e 2 per **Bergomi, Bonucci, Buffon, Chiellini, De Rossi** e **Donnarumma**. Il portiere del PSG ha affrontato 5 volte gli inglesi, una meno di Buffon (6). Tra i 15 i portieri azzurri schierati contro l'Inghilterra, solo Giovani Galli non ha subito reti (45' il 6 giugno 1985). I gol: 29 gli Azzurri a segno (34 reti), 31 gli inglesi (36 reti). Tra i marcatori guidano con 2 gol **Brighenti, Capello, Meazza, Graziani e Montella** (doppietta per gli ultimi due); Brook, Channon, Finney, Hitchens e Lawton. Due gli espulsi nella storia di questo confronto: **Di Livio** nel 1997 (doppia ammonizione) e Shaw nel 2023. 5 i rigori assegnati: 4 all'Italia (gol di **Altobelli, Schillaci, Montella e Insigne**), 1 all'Inghilterra (Ceresoli para su Brook). Per **Southgate** sarà la 6ª gara contro l'Italia (il tecnico inglese più presente tra i 13 che si sono seduti in panchina contro l'Italia); sul fronte opposto per Spalletti è la prima con gli inglesi, tra i 16 allenatori italiani Mancini e Pozzo (4), Bearzot (3).

LE 17 VOLTE A LONDRA. A **Londra, l'Italia può dirsi di casa:** non solo per i tanti connazionali che vivono nel Regno Unito, ma perché nella City ha già giocato **17 volte** (3 vittorie, 7 pareggi e 7 sconfitte, **media punti 0.94 a partita**). In queste 17 gare, l'Italia è stata opposta ai padroni di casa (8), e in 4 amichevoli a Brasile, Costa d'Avorio, Nigeria e Irlanda; poi una gara alle Olimpiadi 1948 (la Danimarca eliminò gli Azzurri ai Quarti di finale) e la Finalissima UEFA/Conmebol vinta dall'Argentinan (0-3). **L'Italia è scesa in campo in 6 impianti londinesi**: **Wembley** (7), **Highbury** (Arsenal) nel 1934 e 1948, **White Hart Lane** (Tottenham) nel 1949, **Upton Park/Boleyn Ground** (West Ham) nel 2010, **Emirates** (Arsenal) nel 2009, **Craven Cottage** (Fulham) nel 2013 e 2014.

Di seguito il **dettaglio dei precedenti con l'Inghilterra e quelli a Londra.**

IINGHILTERRA - RIEPILOGO DEI PRECEDENTI						
	G	V	N	P	Rf	Rs
ITALIA	31	11	11	9	34	36
INGHILTERRA	31	9	11	11	36	34
PRECEDENTI PER TIPOLOGIA						
TIPO	G	V	N	P	Rf	Rs
QUAL. MONDIALI	4	2	1	1	3	2
QUAL. EUROPEI	1	0	0	1	1	2
NATIONS LEAGUE	2	1	1	0	1	0
Amichevoli	19	4	7	8	23	29
EUROPEI	3	1	2	0	2	1
MONDIALI	2	2	0	0	4	2
TOTALI	**31**	**11**	**11**	**9**	**34**	**36**
PRECEDENTI PER SEDE						
IN ITALIA	14	6	5	3	17	15
IN INGHILTERRA	11	3	5	3	10	12
NEUTRO	6	2	1	3	7	9
TOTALI	**31**	**11**	**11**	**9**	**34**	**36**

RIEPILOGO DEI PRECEDENTI A LONDRA						
	G	V	N	P	Pt	%
ITALIA	17	3	7	7	16	6
TIPOLOGIA	**G**	**V**	**N**	**P**	**Pt**	**%**
OLIMPIADI	1	0	0	1	0	0.00
Qualif. MONDIALI	2	1	0	1	3	1.50
FINALISSIMA	1	0	0	1	0	0.00
EUROPEI	3	1	2	0	5	1.66
AMICHEVOLI	10	1	5	4	8	0.80
TOTALI	**17**	**3**	**7**	**7**	**16**	**0.94**

INGHILTERRA – ITALIA: MARCATORI		
RETI	**ING**	**ITA**
2	Brook, Channon, Finney, Hitchens, Lawton	Brighenti, Capello F., Graziani, Meazza, Montella (1 Rig)
1	Bastin, Bradley, Broadis, Brooking, Charlton R., Defou, Drake, Fowler, Greaves, Hall, Hateley, Jagielka, Kane, Keegan, Mortensen, Platt, Rice, Rowley J, Scholes, Shaw, Sturridge, Tompson, Townsed, Vardy, Wright, Wright W.	Altobelli (Rig.), Amadei, Anastasi, Antognoni, Baggio R., Bagni, Balotelli, Bettega, Biavati, Bonucci, De Rossi, Ferrari G., Gattuso, Insigne L. (Rig.), Marchisio, Mariani A. , Pellè, Piola, Raspadori, Retegui, Sivori, Schillaci, Tardelli, Zola

NELLE FOTO dall'alto:

Di Lorenzo, **Barella**, **Acerbi**, in azione nella gara di andata a Napoli (1-2, il 23 marzo)

INGHILTERRA - ITALIA: DETTAGLIO

Nr	Data	Città	Tipo	Gara	Ris	Reti
1	13/05/33	Roma	Am	ITALIA-INGHILTERRA	1-1	Ferrari G. (Ita) al 4', Bastin (Ing) al 24'
2	14/11/34	Londra	Am	INGHILTERRA-ITALIA	3-2	Brook (Ing) al 3' e 10', Drake (Ing) al 12', Meazza (Ita) al 58' e 62'
3	13/05/39	Milano	Am	ITALIA-INGHILTERRA	2-2	Lawton (Ing) al 19', Biavati (Ita) al 49', Piola (Ita) al 64', Hall (Ing) al 77'
4	16/05/48	Torino	Am	ITALIA-INGHILTERRA	0-4	Mortensen (Ing) al 4', Lawton (Ing) al 23', Finney (Ing) al 70' e 72'
5	30/11/49	Londra	Am	INGHILTERRA-ITALIA	2-0	Rowley J. (Ing) al 75', Wright W. (Ing) al 79'
6	18/05/52	Firenze	Am	ITALIA-INGHILTERRA	1-1	Broadis (Ing) al 4', Amadei (Ita) al 58'
7	06/05/59	Londra	Am	INGHILTERRA-ITALIA	2-2	Charlton R. (Ing) al 26', Bradley (Ing) al 38', Brighenti (Ita) al 56', Mariani A. (Ita) al 61'
8	24/05/61	Roma	Am	ITALIA-INGHILTERRA	2-3	Hitchens (Ing) al 39' e 77', Sivori (Ita) al 43', Brighenti (Ita) al 74', Greaves (Ing) al 86'
9	14/06/73	Torino	Am	ITALIA-INGHILTERRA	2-0	Anastasi (Ita) al 38', Capello F. (Ita) al 58'
10	14/11/73	Londra	Am	INGHILTERRA-ITALIA	0-1	Capello F. (Ita) al 86'
11	28/05/76	New York	Am	INGHILTERRA-ITALIA	3-2	Graziani (Ita) al 15' e 18', Channon (Ing) al 46' e 53', Thompson (Ing) al 48'
12	17/11/76	Roma	QM	ITALIA-INGHILTERRA	2-0	Antognoni (Ita) al 36', Bettega (Ita) al 77'
13	16/11/77	Londra	QM	INGHILTERRA-ITALIA	2-0	Keegan (Ing) al 11', Brooking (Ing) al 80'
14	15/06/80	Torino	CE	ITALIA-INGHILTERRA	1-0	Tardelli (Ita) al 78'
15	06/06/85	C.Messico	Am	ITALIA-INGHILTERRA	2-1	Bagni (Ita) al 73', Hateley (Ing) al 74', Altobelli (Ita), al 89' rig.
16	15/11/89	Londra	Am	INGHILTERRA-ITALIA	0-0	
17	07/07/90	Bari	CM	ITALIA-INGHILTERRA	2-1	Baggio R. (Ita) al 72', Platt (Ing) al 82', Schillaci (Ita) al 86' rig.
18	12/02/97	Londra	QM	INGHILTERRA-ITALIA	0-1	Zola (Ita) al 20'
19	04/06/97	Nantes	Am	INGHILTERRA-ITALIA	2-0	Wright (Ing) al 26', Scholes (Ing) al 43'
20	11/10/97	Roma	QM	ITALIA-INGHILTERRA	0-0	
21	15/11/00	Torino	Am	ITALIA-INGHILTERRA	1-0	Gattuso (Ita) al 58'
22	27/03/02	Leeds	Am	INGHILTERRA-ITALIA	1-2	Fowler (Ing) al 63', Montella (Ita) al 67' e 90' (rig.)
23	24/06/12	Kiev	CE	INGHILTERRA-ITALIA	2-4 dcr	
24	15/08/12	Berna	Am	INGHILTERRA-ITALIA	2-1	De Rossi (Ita) al 15', Jagjelka (Ing) al 27', Defou (Ing) al 80'
25	14/06/14	Manaus	CM	INGHILTERRA-ITALIA	1-2	Marchisio (Ita) al 35', Sturridge (Ing) al 37', Balotelli (Ita) al 50'
26	31/03/15	Torino	Am	ITALIA-INGHILTERRA	1-1	Pelllè (Ita) al 29', Townsed (Ing) al 79'
27	27/03/18	Londra	Am	INGHILTERRA-ITALIA	1-1	Vardy (Ing) al 26', Insigne L. (Ita) al 87' (rig.)
28	11/7/21	Londra	CE	INGHILTERRA-ITALIA	1-1	Shaw (Ing) al 2', Bonucci (ita) al 67'
29	11/6/21	Wolverhampton	UNL	INGHILTERRA-ITALIA	0-0	
30	23/9/22	Milano	UNL	ITALIA-INGHILTERRA	1-0	Raspadori (I) al 68'
31	23/3/23	Napoli	QE	ITALIA-INGHILTERRA	1-2	13' Rice (Ing), 44' Kane (Ing), 56' Retegui (Ita)

Legenda. Am: Amichevole; CM: Coppa del Mondo; QE: Qualificazioni Europee, QM: Qualificazioni Mondiali, UNL: Nations League,

L'ITALIA A LONDRA: I PRECEDENTI

Nr	Data	Città	Tipo	Gara	Ris	Reti
1	14/11/34	Londra	Am	INGHILTERRA - ITALIA	3-2	Brook (Ing) al 3' e 10', Drake (Ing) al 12', Meazza (Ita) al 58' e 62'
2	05/08/48	Londra	GO	DANIMARCA – ITALIA	5-3	J. Hansen (D) al 31', 55', 75' e 81', Cavigioli (I) al 49', Caprile (I) al 67', Pernigo (I) al 79', Ploeger (D) all'83'
3	30/11/49	Londra	Am	INGHILTERRA - ITALIA	2-0	Rowley J. (Ing) al 75', Wright W. (Ing) al 79'
4	06/05/59	Londra	Am	INGHILTERRA - ITALIA	2-2	Charlton R. (Ing) al 26', Bradley (Ing) al 38', Brighenti (Ita) al 56', Mariani (Ita) al 61'
5	14/11/73	Londra	Am	INGHILTERRA - ITALIA	0-1	Capello F. (Ita) al 86'
6	16/11/77	Londra	QM	INGHILTERRA - ITALIA	2-0	Keegan (Ing) al 11', Brooking (Ing) al 80'
7	15/11/89	Londra	Am	INGHILTERRA - ITALIA	0-0	
8	12/02/97	Londra	QM	INGHILTERRA - ITALIA	0-1	Zola (Ita) al 20'
9	10/02/09	Londra	Am	BRASILE – ITALIA	2-0	Elano (B) al 13', Robinho (B) al 27'
10	10/08/10	Londra	Am	ITALIA – COSTA D'AVORIO	0-1	K. Tourè (CA) al 55'
11	18/11/13	Londra	Am	ITALIA – NIGERIA	2-2	G. Rossi (I) al 12', Dike (N) al 35', Ameobi (N) al 40', Giaccherini (I) al 47'
12	31/05/14	Londra	Am	ITALIA – IRLANDA	0-0	
13	27/3/18	Londra	Am	INGHILTERRA - ITALIA	1-1	Vardy (In) al 25'. Insigne (I) all'87' (rig.)
14	26/6/21	Londra	CE	ITALIA - AUSTRIA	2-1 dts	Chiesa (I) al 5' pts, Pessina (I) al 15' pts, Kalajdzic (A) al 9' sts
15	6/7/21	Londra	CE	ITALIA – SPAGNA	5-3 dcr	Chiesa (I) al 15' st, Morata al 35' st
16	11/7/21	Londra	CE	INGHILTERRA-ITALIA	1-1	Shaw (Ing) al 2', Bonucci (ita) al 67'
17	1/6/22	Londra	F	ARGENTINA - ITALIA	3-0	28' Lautaro Martinez, 45' Di Maria, al 93' Dybala

Legenda. Am: Amichevole; CM: Coppa del Mondo; QE: Qualificazioni Europee; F: Finalissima UEFA/Conmebol

A cura di **COMUNICAZIONE & UFFICIO STAMPA / FIGC**
Responsabile: **PAOLO CORBI**
Foto: **GETTY IMAGES.** Info: **AREA MEDIA FIGC** / Le attività di comunicazione e i servizi per i Media.

vai all'Area Media su figc.it

CARTELLA STAMPA

UEFA WOMEN'S NATIONS LEAGUE

A CURA DI FIGC / COMUNICAZIONE & UFFICIO STAMPA

A SONCIN LA GUIDA DELLE AZZURRE SCHIAVI LASCIA L'UNDER 16, SARÀ LA VICE

Il nuovo tecnico della Nazionale Femminile si insedia oggi, domani le convocazioni. Il 22 settembre l'esordio con la Svizzera in Nations League, poi la Svezia a Castel di Sangro. Gravina: "La sua preparazione e il suo entusiasmo elementi determinanti per il nuovo corso".

Roma, 14 settembre 2023 **–** È **Andrea Soncin** il nuovo **Commissario tecnico della Nazionale Femminile**: l'allenatore, reduce dall'esperienza al Venezia Primavera, succede a **Milena Bertolini**, che ha concluso il proprio mandato con il Mondiale, e avrà al suo fianco **Viviana Schiavi**, ex Azzurra (44 presenze), già nel Club Italia dal 2017, nella passata stagione **tecnico della Nazionale Femminile Under 16**. Il nuovo staff si insedia ufficialmente oggi in FIGC, domani previste le prime convocazioni in vista delle due gare di Nations League, con Svizzera e Svezia.

"*Diamo il benvenuto ad Andrea Soncin* - dichiara il presidente della FIGC Gabriele Gravina - *alla guida della Nazionale Femminile: il suo amore per la maglia azzurra, la sua preparazione tecnica e il suo grande entusiasmo rappresentano elementi determinanti per l'avvio del nuovo corso delle Azzurre. Ci aspetta un girone di Nations League veramente difficile, ma il nostro obiettivo è gettare le basi per la Nazionale del futuro, in ottica qualificazioni europee e mondiali. Insieme a Soncin ci sarà Viviana Schiavi, che conosce molto bene sia le calciatrici sia l'organizzazione federale. Oltre a queste scelte, a breve lanceremo un importante progetto di sviluppo per la base del movimento, che agevolerà il rilancio della crescita del calcio femminile italiano e per il quale la Federazione stanzierà un ingente contributo economico*".

Il neo CT farà il suo esordio nella **UEFA Women's Nations League** 2023-24: la "prima" venerdì 22 settembre (ore 19.30 **diretta su RaiSport**) a San Gallo con la **Svizzera**, esordio in casa martedì 26 settembre (ore 17.45, **diretta** su **Rai 2**) allo stadio 'Teofilo Patini' di Castel di Sangro con la **Svezia**, **n.1 del Ranking FIFA** Femminile.

Il girone delle Azzurre proseguirà con il primo match contro la **Spagna** Campione del mondo, in programma venerdì 27 ottobre.

CONVOCATE. Il Ct ufficializzerà domani **le calciatrici convocate** per il doppio impegno dei prossimi giorni; appuntamento domenica al Centro Tecnico Federale di **Coverciano,** dove le Azzurre lavoreranno fino a mercoledì, quando è previsto il trasferimento in Svizzera. Da lì, il giorno successivo la gara, sabato 23, rientro in Italia e trasferimento a Castel di Sangro in vista della sfida alla Svezia di martedì 26.

I MATCH DI SETTEMBRE 2023 - UNL

SVIZZERA – ITALIA. Uno dei **classici** per le **Azzurre**: le elvetiche sono infatti **l'avversaria contro la quale** abbiamo **ottenuto più vittorie** nella storia (**16 in 22 confronti**, considerando dal 1984, anno di ingresso della Nazionale sotto l'egida della FIGC), anche se **negli ultimi 13 anni il parziale è di 4 vittorie a 3 per le elvetiche** (3 di fila tra il 2015 e il 2017, compreso il ko più pesante della nostra storia, lo 0-6 al Torneo di Cipro). A **San Gallo** sarà la **prima volta per le Azzurre** (nel 2018 ci giocò la Nazionale maschile).

ITALIA – SVEZIA. Confronti diretti molto **meno positivi** con le **svedesi,** dopo il Mondiale **al comando del ranking FIFA.** Finora **solo 4 vittorie in 24 precedenti**, molto amara l'ultima volta poche settimane fa a Wellington, il 29 luglio, quando il **5-0** fu il **preludio all'uscita** di scena **dal torneo**. La Finale di **Algarve Cup 2022**, gli **Europei 2013, 2009, 1989 e 1984** sono altri precedenti nei quali la Svezia ha avuto la meglio.

Un **successo** purtroppo **inutile** all'**Europeo 2017** e **due pareggi che valsero** invece la **qualificazione** alla Fase Finale dell'**Europeo 1991** sono invece i ricordi positivi.

Sarà la quinta gara in 6 anni al **"Teofilo Patini"** di **Castel di Sangro**: **3 vittorie** (con Romania, Malta e Croazia) e **1 pareggio**, nell'ultimo precedente, l'amichevole con la Spagna prima di Euro 2022, nel quale inoltre è arrivato il **primo gol subìto**, firmato dalla **Putellas**. Sono invece 12 le reti segnate a Castel di Sangro (**Girelli e Cernoia 3 reti** ciascuna).

Il dettaglio a pag. 8

IL NUOVO STAFF

Con Soncin arrivano Turone (assistente) e Mammoliti (portieri) , Savoia e Toffolutti preparatori atletici, Didona match analyst

Definito lo staff del nuovo CT **Andrea Soncin**: al suo fianco **Viviana Schiavi**, assistente tecnico con ruolo di vice, che vanta una lunga esperienza da calciatrice e successivamente da tecnico federale (*vedi dettaglio a pag. 3*).

Insieme a Schiavi c'è poi **Alessandro Turone**, **assistente tecnico** che lavora con il CT dal 2021, dopo le esperienze da allenatore in seconda con Pro Vercelli, Livorno, Avellino e Padova.

Giuseppe Mammoliti è il nuovo **Preparatore dei portieri**: precedente espoerienza di 6 anni alla Juventus femminile e prima ancora alle giovanili del Torino.

Guido Didona è il **Match Analyst**, ruolo che ha ricoperto al Trapani e al Bari e negli ultimi 6 anni all'Hellas Verona, dopo esser stato precedentemente assistente allenatore a Siena e Perugia.

Preparatori Atletici sono **Cristian Savoia**, nel Club Italia dal 2016 nel ruolo di fisiologo nell'Area Performance e Ricerca e dall'aprile 2019 nello staff della Femminile; **Mattia Toffolutti** proviene invece dalle rappresentative giovanili della Lega Nazionale Dilettanti, oltre ad aver svolto docenze nei Corsi per allenatori del Settore Tecnico sulla "Teoria e Metodologia dell'allenamento".

PER LE AZZURRE CT n.10

Guenza il più longevo e con il miglior palmares

Sergio Guenza* è il **primo CT "ufficiale" della storia Azzurra**, colui che siede sulla panchina della Nazionale al primo Europeo del 1984 promosso dalla UEFA, che segna la transizione, a livello internazionale, ancor prima che a livello nazionale la FIGC desse vita alla Divisione Calcio Femminile (1986). Nelle due gare con la Svezia (Roma e Linkoping, 2 ko). Guenza, che aveva già vinto 4 scudetti e 3 Coppe Italia con la Lazio Femminile, lascia dopo l'Europeo a **Ettore Recagni***, che in agosto guida le Azzurre al Mundialito. Saranno loro due i tecnici chiamati a guidare la Nazionale Femminile fino quasi alla fine degli anni '90. Dopo 5 anni con Recagni, che chiude con il quarto posto all'Europeo 1989, infatti, la FIGC richiama proprio Guenza, che resta fino al 1992 e di nuovo dal 1994 al 1997 dopo una stagione lasciata a Comunardo Nicolai. **Guenza raccoglie i migliori risultati della storia azzurra**: i due secondi posti all'Europeo (1993 e il 1997) dopo le finali perse con Norvegia e Germania, i Quarti di finale al Mondiale (1991, eguagliato dalla Bertolini nel 2019).
Dopo una stagione ciascuno per **Sergio Vatta*, Carlo Facchin*** (che ha il record probabilmente ineguagliabile oggi di aver guidato le Nazionali di Calcio a 5 e Femminile) e di nuovo **Recagni**, nel 2000 arriva la volta del primo CT donna: **Carolina Morace**, la calciatrice più brillante della storia del calcio femminile italiano, che per 5 anni (2000-2005) diventa CT. Toccherà poi ad altri due uomini, **Pietro Ghedin** (2005 – 12) e **Antonio Cabrini** (12-17), prima che la FIGC optasse di nuovo per una CT donna, **Milena Bertolini** (17-23), che centra le qualificazioni ai Mondiali 2019 e 2023 (due di fila per la prima volta) ed all'Europeo 2022.

*: ***Sergio Guenza, Sergio Vatta, Ettore Recagni sono scomparsi a pochi mesi di distanza nel 2020. Carlo Facchin è scomparso nel novembre 2022.***

PER APPROFONDIMENTI:
PALMARES & STORIA AZZURRA

LA SCHEDA
ANDREA SONCIN
COMMISSARIO TECNICO NAZIONALE FEMMINILE

Chiuso il mandato della Bertolini al Mondiale, tocca all'ex tecnico della Primavera del Venezia guidare le Azzurre. Sarà il 10° CT della storia della Femminile. Due esperienze brevi anche in Serie A e Serie B con i lagunari.

Andrea Soncin, 45 anni (compiuti martedì scorso), è **il nuovo Commissario Tecnico della Nazionale Italiana Femminile di calcio, il decimo nella storia della Nazionale** nell'ambito FIGC dal 1984 ad oggi: subentra, dopo il **Mondiale 2023,** a **Milena Bertolini,** che ha chiuso il mandato iniziato nell'agosto 2017.

Nato a Vigevano il 5 settembre 1978, Soncin cresce nel club della sua città, per poi passare alla Solbiatese in C2, da lì Sambenedettese, poi Fiorentina (esordio in Serie B), Pistoiese, Lanciano, Atalanta (promozione in A, esordio e gol nella massima serie), Ascoli – 4 anni tra il 2007 e il 2013, con 48 reti è il terzo marcatore della storia del club bianconero - Padova, Grosseto e Avellino, Pavia, Albinoleffe e Montebelluna.

Nel 2017 entra a far parte dello staff tecnico delle giovanili del Venezia. Allena per due anni **l'Under 17** del club veneto e nell'estate del 2020 viene nominato **collaboratore tecnico della prima squadra**, che a fine stagione conquista la promozione nel massimo campionato.

Nel 2021 inizia la sua avventura come **tecnico della Primavera**. Vanta anche due brevi parentesi **ad interim sulla panchina della prima squadra**, entrambe nel 2022, prima in **Serie A** (cinque partite in cui centra una vittoria e due pareggi) e poi in **Serie B**.

Nel 2018 partecipa al corso per allenatori a Coverciano per l'ottenimento del patentino UEFA A e nel 2021 consegue la licenza UEFA Pro.

Dall'**8 settembre 2023** è il CT della **Nazionale Italiana Femminile di calcio.**

LA SCHEDA
VIVIANA SCHIAVI
ASSISTENTE TECNICO (vice) NAZIONALE FEMMINILE

In carriera ha vinto due scudetti, due Coppe Italia e due Supercoppe. In Nazionale 44 presenze e 3 Europei in 11 anni. Passa dall'Under 16 alla A.

Viviana Schiavi vanta una lunga esperienza da calciatrice in Serie A con Fiammamonza, Bardolino Verona, Brescia e Mozzanica e 11 anni in Nazionale, tra il 2001 e il 2012, con la quale ha collezionato 44 presenze, partecipando a tre edizioni dell'Europeo (2001, 2005 con la Morace e 2009 con Ghedin). In carriera ha vinto due Scudetti, due edizioni della Coppa Italia e due Supercoppe.

Chiusa la carriera da calciatrice, è **entrata a far parte del Club Italia (2017/18)**, con il ruolo di osservatrice, lavorando inoltre per il **Settore Giovanile e Scolastico** come responsabile tecnico del **Centro Federale Territoriale** di Verano Brianza e responsabile del progetto **Calcio+15**. Svolge un percorso di crescita nelle Squadre Femminili Azzurre: assistente tecnico dell'**Under 23**, vice di Enrico Sbardella nell'**Under 19**, per poi passare nel ruolo di tecnico federale dell'**Under 16**.

Nel 2021 ha conseguito la qualifica di allenatore UEFA A. Dall'**8 settembre 2023** è Assistente Tecnico, con il ruolo di vice, della **Nazionale Italiana Femminile di calcio.**

LA STORIA

AZZURRE, ESORDIO NEL 1968 DAL 1984 NAZIONALE IN FIGC

SOLO IN OCCASIONE DEL PRIMO EUROPEO UEFA, LA NAZIONALE ENTRÒ A FAR PARTE DEL CLUB ITALIA

Negli anni '70 l'Italia è leader tra Coppa Europa, Coppa del Mondo e "Mundialito". Poi in ambito UEFA il 2° posto '93 e '97.

La **Nazionale Femminile** gioca la sua **prima partita il 23 febbraio 1968** a Viareggio con la Cecoslovacchia; la **Federazione Italiana Calcio Femminile** nascerà poco dopo, l'11 marzo. Tra l'esordio di questa prima Nazionale alla costituzione della Nazionale ufficiale da parte della FIGC nel 1984, alla vigilia del primo Europeo Femminile organizzato dalla UEFA, la Nazionale conquista il rispetto delle avversarie di tutto il mondo in **competizioni non ufficiali**. Nella prima **Coppa Europa disputata nel 1969** in Italia **le Azzurre centrano il primo posto** battendo in finale la Danimarca. Poi, viene organizzata di nuovo in Italia anche la Coppa del Mondo, nel 1970. Le **Azzurre arrivano in finale** al *Comunale* di Torino, davanti a 40.000 spettatori: la Danimarca si prende la rivincita e si impone 2-0. Poi l'anno dopo **terzo posto alla Coppa del Mondo bis in Messico** nel 1971 e di nuovo **secondo posto nel 1979** in un altro europeo ante UEFA organizzato in Italia. Tra il 1981 e il 1988, poi, le Azzurre sono sempre tra le **protagoniste al torneo più importante del decennio: il "Mundialito"** (nato nel 1981 in Giappone, poi quattro edizioni in Italia): 3 vittorie (primo posto nel girone unico nell'81, poi battendo in finale Germania Ovest e Stati Uniti) e due secondi posti (dietro l'Inghilterra, Paese che vanta la primogenia anche della versione femminile del calcio agli inizi del '900).

Nel **1984 il primo Europeo UEFA**; il cammino, dopo la vittoria nel gruppo 3 delle qualificazioni, si ferma in semifinale, di fronte alla Svezia che poi vince il torneo battendo l'Inghilterra. Dopo il 1984, la UEFA non torna più indietro e l'Europeo diventa un torneo destinato a fare la storia: **nel 1993 e nel 1997 l'Italia raggiunge la finale** sotto la guida di Sergio **Guenza**: nel 1993, a Cesena, il sogno è spezzato dalla Norvegia (1-0), quattro anni dopo, invece, toccherà alla Germania ancora solo Ovest mandarci al tappeto sul più bello (2-0). I **terzi posti nel 1989 e nel 1991** e il premio di **miglior giocatrice** e di **capocannoniere a Carolina Morace** nel 1997 sono altre conferme del ruolo di primo piano del movimento calcistico femminile.

Minor fortuna, invece, l'Italia trova al **Mondiale**: nella prima edizione, in Cina, la Nazionale Femminile si ferma ai quarti di finale e successivamente tornerà a qualificarsi solo altre 2 volte, nell'edizione 1999 e, dopo 20 anni, nel 2019. Dagli anni 2000, dunque, l'Italia è protagonista solo agli Europei: per tre volte si ferma al girone, altre due volte raggiunge i quarti di finale (2009 e 2013) dove trova in enrambi i casi la **Germania**. Dopo il 1997 si registrano invece tre eliminazioni nella fase a gironi e due ai quarti di finale.

Nelle qualificazioni al **Mondiale 2011,** che si sarebbe svolto in Germania, l'Italia guidata da **Pietro Ghedin** sfiora la qualificazione e deve arrendersi nei play off intercontinentali agli **Stati Uniti**, finiti incredibilmente fuori dalle qualificazioni dirette della zona Concacaf. Nel frattempo, nel **2009**, arriva **il primo e finora unico successo di una Nazionale Giovanile Femminile**: **l'Under 19** guidata da **Corrado Corradini** sale sul tetto d'Europa superando in finale la Norvegia (1-0)**.** Anche **l'Under 17 r**aggiunge **due importanti traguardi:** nel 2013 si piazza al **3° posto** nell'**Europeo di categoria,** conquistando così la qualificazione al **Mondiale FIFA** dell'anno seguente, in Perù, dove raggiunge nuovamente il **3° posto.**

Dal 2018/19 la **Divisione Calcio Femminile –** costituita ora da due organi, la Divisione Serie A Femminile Professionistica e la Divisione Serie B Femminile **–** passa direttamente nella **FIGC**, che vara un nuovo **piano di sviluppo** della disciplina, con l'ingresso delle **squadre femminili dei club professionisti**. Le nuove competizioni e la nuova organizzazione federale, con un forte impulso anche dalle Squadre Nazionali, concorrono alla crescita del movimento ed ai **risultati della Nazionale**: **nell'estate 2019** le **Azzurre tornano al Mondiale in Francia**, conquistando l'interesse di tutto il Paese, e **raggiungendo i quarti di finale**, quando devono arrendersi all'Olanda, poi finalista. Dopo il Mondiale, il **Presidente della Repubblica Sergio Mattarella** riceve la Nazionale Femminile al **Quirinale** per complimentarsi con le Azzurre.

Il **1° luglio 2022** inizia l'era del professionismo nel massimo campionato femminile. La FIGC diventa la prima federazione italiana ad attuare questa svolta epocale. Ma a **EURO 2022**, nonostante le ambizioni della vigilia e un girone non difficile, **la spedizione è deludente: ko pesante** all'esordio con la **Francia (5-1),** in tutto **1 punto in 3 gare (pareggio con l'Islanda, ko con il Belgio)**. Un mese dopo, con la vittoria con la Romania a Ferrara, si completa la rincorsa al Mondiale 2023 e per la prima volta nella storia le Azzure si qualificano a due edizioni consecutive del torneo. In Nuova Zelanda, però, il risultato finale è amaro: altra eliminazione al primo turno, una vittoria di misura con l'**Argentina** all'esordio, poi i ko con **Svezia** e **Sudafrica**.

FOTO: ***Barbara Bonansea*** *esulta al Mondiale 2019.*

CT NAZIONALE FEMMINILE (1984 / OGGI)		
CT	**DAL**	**AL**
GUENZA	8-4-84	28-4-84
RECAGNI	19-8-84	30/6/89
GUENZA	11-10-89	4-7-93
NICOLAI	20-11-93	11-6-94
GUENZA	15-10-94	22-11-97
VATTA	25-3-98	27-5-98
FACCHIN	8-1-99	27-6-99
RECAGNI	13-10-99	7-7-00
MORACE	14-10-00	12-6-05
GHEDIN	24-9-05	4-4-12
CABRINI	16-6-12	25-7-17
BERTOLINI	15-9-17	2-8-23
SONCIN	8-9-23	

L'ITALIA AI MONDIALI	
ANNO	**Turno Raggiunto**
1991	**Quarti di finale**
1995	***Non qualificata***
1999	Fase a gironi
2003	***Non qualificata***
2007	***Non qualificata***
2011	***Non qualificata***
2015	***Non qualificata***
2019	**Quarti di finale**
2023	Fase a gironi

L'ITALIA AGLI EUROPEI	
ANNO	**Turno Raggiunto**
1984	Semifinali
1987	Terzo posto
1989	Quarto posto
1991	Quarto posto
1993	**Secondo posto**
1995	***Non qualificata***
1997	Secondo posto
2001	Fase a gironi
2005	Fase a gironi
2009	Quarti di finale
2013	Quarti di finale
2017	Fase a gironi
2022	Fase a gironi

CT NAZIONALE FEMMINILE: TUTTI I DATI										
CT	G	PT	%	V	N	P	Rf	%	RS	%
GUENZA (3 mandati)	**76**	**133**	**1.75**	39	16	21	142	1.86	91	1.19
RECAGNI (2 mandati)	**57**	**110**	**1.92**	32	14	11	122	2.14	62	1.08
NICCOLAI (93-94)	**6**	**10**	**1.66**	3	1	2	11	1.83	5	0.83
VATTA (97-98)	**6**	**16**	**2.66**	5	1	0	10	1.66	4	0.66
FACCHIN (98-99)	**8**	**10**	**1.25**	2	4	2	11	1,37	9	1,12
MORACE (2000 – 05)	**53**	**99**	**1.86**	31	6	16	93	1.75	68	1.28
GHEDIN (2005 – 12)	**94**	**152**	**1.61**	47	11	36	202	2.14	112	1.19
CABRINI (2012 – 17)	**62**	**97**	**1.56**	29	10	23	146	2.35	87	1.40
BERTOLINI (2017 – 23)	**73**	**157**	**2.15**	49	10	14	170	2.32	64	0.87

ANTONIO **CABRINI**

CT ALL'ESORDIO: I DATI DELLA "PRIMA"

Le **ultime cinque 'prime volte'** sono state tutte **contraddistinte da un successo**: da Recagni (in occasione del suo 'secondo esordio', nel 1999) a Bertolini, i cinque commissari tecnici più recenti hanno iniziato infatti con una vittoria il loro percorso azzurro.

Si tratta di un trend che, in realtà, ha però sovvertito esiti meno positivi durante i primi esordi dei Ct, a cominciare da **Guenza**, che cominciò la sua avventura azzurra in via "ufficiale" (era alla guida della Nazionale prima dell'ingresso in FIGC dal 1981 ndr) nel 1984 con una **sconfitta per 3-2 a Roma contro la Svezia**, sfida valevole come eliminatoria per Euro 1984. Stesso esito anche per **Recagni**, sempre nel 1984**, ko a Caorle contro la Germania** (allora ancora Ovest) **per 2-1**, mentre il primo **pareggio alla prima gara da CT** è quello del secondo esordio di **Guenza**, seguito poi da **Vatta** (che poi collezionò 5 vittorie di fila) e **Facchin**.

In totale **6 successi, 3 pareggi e 3 sconfitte** nei 12 esordi considerati. **Francia** (Morace e Nicolai) e **Ucraina** (secondo mandato Recagni e Ghedin) sono state presenti a due esordi ciascua. Un esordio invece con: **Svezia, Germania Ovest, Inghilterra, Norvegia, Cina, Australia, Macedonia, Moldova.** A livello di sedi, **10 in Italia (2 volte Roma,** poi Caorle e Castelfranco in Veneto, Mantova e Monza in Lombardia, Torino, La Spezia, Termoli, Rende (Cs). Londra e Sydney le sedi estere di esordio.

Il **miglior risultato** è il 9-0 di Cabrini alla Macedonia, **la peggior sconfitta** è l'1-3 di Guenza a Mantova nel 1994.

A LATO IL RIEPILOGO

BERTOLINI E RECAGNI: MEDIA DI OLTRE 2 PUNTI A PARTITA
CON VATTA LA MIGLIOR DIFESA (0.66 RETI SUBìTE A GARA)

La **miglior media punti** nella storia dei CT delle Azzurre è quella di **Sergio Vatta**: **2.66** a partita, anche se il "vate" ex Torino ha guidato **solo per 6 gare la Femminile**, dopo aver diretto le Giovanili maschili negli anni '90. Considerando i tecnici per più tempo in panchina, guida **Milena Bertolini (157 punti in 73 gare, 2.15 a gara)**, avanti a **Ettore Recagni (110 in 57, 1.92 a partita),** sul terzo gradino **Carolina Morace (99 in 53, 1.86).**

A livello di reti fatte e subìte la **miglior media offensiva è quella di Antonio Cabrini (2.35),** che precede di un soffio **Bertolini (2.32)** e la coppia **Ghedin - Recagni (per entrambi 2.14).**

Miglior tenuta difensiva con **Vatta (0.66)** e **Niccolai (0.83),** ma entrambi solo una stagione al comando; **Bertolini (0.87)** ha la miglior difesa considerando i tecnici con più anni in panchina.

In alto il RIEPILOGO

LA PRIMA DEI CT					
CT	ESORDIO	GARA	RIS	PT	SEDE
GUENZA	8-4-84	ITALIA – SVEZIA	2-3	0	ROMA
RECAGNI	19-8-84	ITALIA – GERMANIA OVEST	1-2	0	CAORLE
GUENZA	11-10-89	INGHILTERRA – ITALIA	1-1	1	LONDRA
NICOLAI	20-11-93	ITALIA – FRANCIA	2-0	**3**	RENDE (CS)
GUENZA	15-10-94	ITALIA – NORVEGIA	1-3	0	MANTOVA
VATTA	25-3-98	ITALIA – CINA	0-0	1	TERMOLI
FACCHIN	8-1-99	ITALIA – AUSTRALIA	1-1	1	SYDNEY
RECAGNI	13-10-99	ITALIA – UCRAINA	1-0	**3**	CASTELFRANCO
MORACE	14-10-00	ITALIA – FRANCIA	3-1	**3**	ROMA
GHEDIN	24-9-05	ITALIA – UCRAINA	3-1	**3**	MONZA
CABRINI	16-6-12	ITALIA – MACEDONIA	9-0	**3**	TORINO
BERTOLINI	15-9-17	ITALIA – MOLDOVA	5-0	**3**	LA SPEZIA
SONCIN	22-9-23	SVIZZERA – ITALIA			
TOTALI: 12 gare, 6 vinte, 3 pareggi, 3 sconfitte. RETI: 28/12; PUNTI: 21/33, media: 0,63					

TRE CT VENETI E LOMBARDI. VENEZIA LEADER TRA LE PROIVNCE		
CT	REGIONE	NOME E COGNOME
3	**LOMBARDIA**	RECAGNI (LODI); CABRINI (CREMONA) , SONCIN (PAVIA)
	VENETO	FACCHIN, MORACE, GHEDIN (VENEZIA)
1	**EMILIA ROMAGNA, TOSCANA, LAZIO**	BERTOLINI (REGGIO EMILIA), NICCOLAI (PISTOIA), GUENZA (ROMA)

I CT PIU' LONGEVI

NR	CT	DURATA MANDATO	GARE
1	SERGIO **GUENZA**	6 ANNI E 11 MESI	76
2	PIETRO **GHEDIN**	6 ANNI E 7 MESI	94
3	ETTORE **RECAGNI**	6 ANNI	57
4	MILENA **BERTOLINI**	5 ANNI E 11 MESI	72
5	ANTONIO **CABRINI**	5 ANNI	62
6	CAROLINA **MORACE**	4 ANNI E 8 MESI	53

CAROLINA **MORACE**

LE GARE CON SVIZZERA E SVEZIA
Diretta Rai 2 da Castel di Sangro

Venerdì 22 settembre 2023 ore 19.30 (RaiSport)

SVIZZERA - ITALIA

St. Gallen Stadium, San Gallo (CH)

La gara con la Svizzera è **uno dei classici per le Azzurre**: le elvetiche sono infatti **l'avversaria contro la quale abbiamo ottenuto più vittorie** nella storia (**16 in 22 confronti**, considerando dal 1984, anno di ingresso della Nazionale sotto l'egida della FIGC). Precedenti ampiamente favorevoli all'Italia, soprattutto negli anni '80, '90 e '00**: 11 vittorie di fila nelle sfide tra il 1985 e il 2003**, addirittura **13 vittorie e 2 pari arrivando fino al 2010**, anno del doppio confronto ai play off per il Mondiale 2011.

Poi la crescita della Svizzera ha reso il confronto molto equilibrato: **negli ultimi 13 anni, infatti, parziale di 4 vittorie a 3 per le elvetiche** (3 di fila tra il 2015 e il 2017, compreso il ko più pesante, lo 0-6 al Torneo di Cipro). La Svizzera è stata inoltre l'avversaria contro la quale ci siamo giocati l'accesso al Mondiale 2023: la **vittoria (1-0) a Thun con gol di Girelli** su punizione ha permesso il **sorpasso al primo posto del girone**, dopo il ko in casa a Palermo (1-2) del novembre precedente.

A **San Gallo** sarà la **prima per le Azzurre**.

Martedì 26 settembre 2023 ore 17.45 (Rai 2)

ITALIA - SVEZIA

Stadio "Teofilo Patini", Castel di Sangro

Con la **Svezia la storia dei confronti diretti** è invece **molto meno positiva:** 4 vittorie in 24 confronti, in casa loro 1 punto in 8 gare (15/48 il computo delle reti). Precedenti amari soprattutto nei grandi tornei, come nell'ultima occasione al **Mondiale**, quando il **5-0** (doppietta di **Ilestedt**, poi **Rolfo, Blackstenius e Blomqvist**) fu il **preludio all'uscita** di scena **dal torneo**.

Era andata vicina al colpaccio l'Italia nella **finale dell'Algarve Cup 2022**: avanti con la **Giacinti**, le svedesi avevano però imopattato su rigore con la **Seger** (71'), per avere poi la meglio dal dischetto (6-5). Svezia vittorisa anche all'**Europeo 2009**: 2-0 a Turku, in Finlandia (reti di **Schlein e Asllani**), ma grazie ai successi con Inghilterra e Russia passiamo insieme, poi ai quarti la Germania ci elimina (2-1). Stesso esito nel **2013** (ad Halmstad, in Svezia): ko per 3-1 (**autorete Manieri, Schelin, Oqvist, Gabbiadini**), ci qualifichiamo insieme, ma ai quarti la Germania (1-0) ci elimina.

Negli anni '80 altri due ko pesanti: nel **1989**, nella **finale per il 3° posto** a Osnabruck, in Germania finisce 2-1 (Ferraguzzi 27', Sundhage 43', Johansson 93), poi alle tedesche andrà il primo degli 8 trofei europei.

Nell'aprile 1984, la semifinale del primo torneo UEFA per Nazionali Femminili si gioca in un doppio confronto, a Roma (2-3, **Morace e Vignotto**; **Sundhage, Borjesson e aut. Furlotti**) e Linkoping (2-1 di nuovo **Sundhage** e **Morace**, decisiva la rete di **Uusitalo**). Le svedesi vinceranno il torneo con l'Inghilterra, l'Italia sarò 3ª alla pari con la Danimarca.

Due i precedenti positivi all'Europeo: in Olanda nel2017 (a Doetinchem) l'Italia vince 3-2 (**Sabatino, Schelin, Sabatino Blackstenius, decisiva Girelli all'85'**), ma Azzurre già eliminate e svedesi già qualificate ai quarti. Risale al 1990 invece l'unica occasione nella quale abbiamo eliminato le svedesi, pur senza vincere: quarti di finale di Euro '91 tra novembre (1-1 a Malmo, gol di **Sundhage** e **Carta**) e dicembre (0-0 a Castellamare di Stabia). Italia avanti, poi nella final four doppio ko con Germania e Danimarca, finiamo al 4° posto.

LEGA A / GIRONE D

Per l'Italia girone di ferro con Spagna, Svezia e Svizzera

Sorteggio amaro per le Azzurre che hanno trovato le campionesse del mondo e le nr.1 del ranking FIFA

La **UEFA Women's Nations League 2023/24** è la nuova competizione che, come per le Nazionali maschili, affianca le Qualificazioni Europee e Mondiali. Le **squadre partecipanti sono state divise in tre leghe**, in base alla loro posizione nella classifica per coefficienti delle squadre nazionali femminili UEFA pubblicata dopo la conclusione Qualificazioni al Mondiale 2023.

L'Italia è tra le top 16, in Lega A, ed è inserita nel girone D (6 giornate di gare complesssive tra andata e ritorno), dove ha trovato la **Spagna** neo Campione del Mondo, la **Svezia** nr. 1 del Ranking dopo il Mondiale e la **Svizzera**.

Nella Lega B trovano invece posto le Nazionali tra il 17° e il 32° posto del ranking europeo, in quella C le Nazionali tra il 33° e il 52° posto.

LA FORMULA. In Lega A, le **4 vincitrici dei gironi si qualificano per la fase finale** ad eliminazione diretta, che mette in palio anche il pass per i **Giochi Olimpici PARIGI 2024** (le 2 finaliste più la Francia; se la Francia è tra le finaliste, va ai Giochi la 3ª classificata). Inoltre, le prime due del girone acquisiscono il diritto a restare in Lega A.

Retrocede invece la quarta del gruppo, mentre la **terza dovrà conquistarsi la salvezza nello spareggio** (andata e ritorno) **contro una seconda** dei gironi della **Lega B** (da dove invece le prime sono promosse in A). Nel sorteggio di questi play out/play off le terze di Lega A sono teste di serie e gocano il ritorno in casa.

Stessa formula prevista dalla Lega B alla Lega C. Al termine della Nation's League, le **posizioni determinatesi** saranno considerate per la composizione dei **gruppi di Qualificazione per Euro 2025 in Svizzera.**

IL PROGRAMMA

Matchday 1	22 Sep		
League A - Group A4	Sweden – Spain	18:30	See more
League A - Group A4	Switzerland – Italy	19:30	See more
Matchday 2	26 Sep		
League A - Group A4	Italy – Sweden	17:45	See more
League A - Group A4	Spain – Switzerland	21:00	See more
Matchday 3	27 Oct		
League A - Group A4	Italy – Spain	TBC	See more
League A - Group A4	Sweden – Switzerland	18:30	See more
Matchday 4	31 Oct		
League A - Group A4	Sweden – Italy	18:30	See more
League A - Group A4	Switzerland – Spain	19:00	See more
Matchday 5	1 Dec		
League A - Group A4	Spain – Italy	TBC	See more
League A - Group A4	Switzerland – Sweden	TBC	See more
Matchday 6	5 Dec		
League A - Group A4	Spain – Sweden	TBC	See more
League A - Group A4	Italy – Switzerland	TBC	See more

I PRECEDENTI CON SVIZZERA E SVEZIA
Sono 46 i confronti con le due Nazionali dal 1984

IN VANTAGGIO CON LE ELVETICHE, LA SVEZIA È UNA VERA "BESTIA NERA"

SVIZZERA - RIEPILOGO DEI PRECEDENTI	G	V	N	P	Rf	Rs
ITALIA	22	16	2	4	48	19
SVIZZERA	22	4	2	16	19	48
PRECEDENTI PER SEDE						
IN ITALIA	10	7	1	2	22	7
IN SVIZZERA	10	8	1	1	23	6
NEUTRO	2	1	0	1	3	6
TOTALI	**22**	**16**	**2**	**4**	**48**	**19**

SVEZIA - RIEPILOGO DEI PRECEDENTI	G	V	N	P	Rf	Rs
ITALIA	24	4	6	15	15	48
SVEZIA	24	15	6	4	48	15
PRECEDENTI PER SEDE						
IN ITALIA	9	3	3	3	9	9
IN SVEZIA	8	0	1	7	2	18
NEUTRO	7	1	2	5	4	21
TOTALI	**24**	**4**	**6**	**15**	**15**	**48**

ITALIA - SVIZZERA: DETTAGLIO (1984 / 2022)

NR	DATA	TIPO	GARA	RIS	SEDE
22	12/04/22	QE	SVIZZERA - ITALIA	0-1	Thun
21	26/11/21	QM	ITALIA - SVIZZERA	1-2	Palermo
20	29/05/19	Am	ITALIA - SVIZZERA	3-1	Ferrara
19	28/02/18	CyC	ITALIA - SVIZZERA	3-0	Larnaca
18	06/03/17	CyC	ITALIA - SVIZZERA	0-6	Larnaca
17	09/04/16	QE	SVIZZERA - ITALIA	2-1	Biel
16	24/10/15	QE	ITALIA - SVIZZERA	0-3	Cesena
15	27/10/10	QM	SVIZZERA - ITALIA	2-4	Aarau
14	23/10/10	QM	ITALIA - SVIZZERA	1 - 0	Treviso
13	09/04/08	Am	SVIZZERA - ITALIA	0-0	Nyon
12	22/05/04	QE	ITALIA - SVIZZERA	0-0	Trapani
11	27/09/03	QM	SVIZZERA - ITALIA	0-1	Frauenfeld
10	13/04/01	Am	ITALIA - SVIZZERA	3-1	Desenzano Sul Garda
9	16/05/98	Am	ITALIA - SVIZZERA	2-0	Perugia
8	01/11/97	Am	SVIZZERA - ITALIA	1-3	Nyon
7	30/10/96	QE	SVIZZERA - ITALIA	0-1	Giubiasco
6	07/04/90	QE	SVIZZERA - ITALIA	0-4	Lugano
5	02/12/89	QM	ITALIA - SVIZZERA	4-1	Reggio Emilia
4	30/10/88	QM	SVIZZERA - ITALIA	0-6	Lugano
3	18/06/88	Am	ITALIA - SVIZZERA	5-0	Levanto
2	01/11/86	QE	SVIZZERA - ITALIA	1-2	Basilea
1	14/09/85	QM	ITALIA - SVIZZERA	3-0	Padova

LEGENDA: QE: Qualificazioni Europee; QM: Qualificazioni Mondiali; Am: Amichevole; CyC: Cyprusz Cup;

ITALIA - SVEZIA: DETTAGLIO (1984 / 2023)

NR	DATA	TIPO	GARA	RIS	SEDE
24	29/07/23	CM	SVEZIA - ITALIA	5-0	Wellington
23	23/02/22	AC	SVEZIA - ITALIA	1-1	Lagos
22	09/10/18	Am	ITALIA - SVEZIA	2-0	Cremona
21	25/07/17	CE	SVEZIA - ITALIA	2-3	Doetinchem
20	16/07/13	CE	SVEZIA - ITALIA	3-1	Halmstad
19	28/08/09	CE	ITALIA - SVEZIA	0-2	Turku
18	07/05/08	QE	SVEZIA - ITALIA	1- 0	Orebro
17	12/03/08	AC	SVEZIA - ITALIA	3- 0	Olaho
16	05/05/07	QE	ITALIA - SVEZIA	0- 2	Trento
15	26/06/04	QE	ITALIA - SVEZIA	2-1	Benevento
14	17/05/03	QE	SVEZIA - ITALIA	5-0	Stoccolma
13	21/04/99	Am	ITALIA - SVEZIA	1-1	Soverato
12	09/10/96	QE	ITALIA - SVEZIA	0-1	Venaria
11	14/03/95	AC	SVEZIA - ITALIA	4-0	Lagos
10	04/05/94	Am	SVEZIA - ITALIA	1-0	Vasteras
9	08/05/93	Am	ITALIA - SVEZIA	1-0	Sassari
8	08/12/90	QE	ITALIA - SVEZIA	0-0	Castellamare Di Stabia
7	18/11/90	QE	SVEZIA - ITALIA	1-1	Malmo
6	19/09/90	Am	SVEZIA - ITALIA	4-0	Halmstad
5	30/06/89	CE	SVEZIA - ITALIA	2-1	Osnabruck
4	01/05/85	Am	SVEZIA - ITALIA	1-0	Lund
3	01/11/84	QE	ITALIA - SVEZIA	1-1	Genova
2	28/04/84	CE	SVEZIA - ITALIA	2-1	Linkoping
1	08/04/84	CE	ITALIA - SVEZIA	2-3	Roma

LEGENDA:CM: Coppa del Mondo; AC: Algarve Cup; Am: Amichevole; CE: Campionato Europeo; QE: Qualificazioni Europee

CASTEL DI SANGRO: RIEPILOGO PRECEDENTI

3 VITTORIE E 1 PARI AL "PATINI" GIRELLI E CERNOIA LE BOMBER (3)

Sono **4 le gare** finora **disputate al "Teofilo Patini"** di **Castel di Sangro**: **3 vittorie** (con Romania, Malta e Croazia) e **1 pareggio**, nell'ultimo precedente, l'amichevole con la Spagna prima di Euro 2022, nel quale inoltre è arrivato il **primo gol subito**, firmato dalla **Putellas**. Sono invece 12 le reti segnate a Castel di Sangro, una media di 3.00 a gara. La metà del bottino dei gol porta la firma di **Girelli e Cernoia** (**3 reti** ciascuna), un centro per **Bonansea, Giugliano, Sabatino, Greggi, Pirone, Bergamaschi (nella foto a lato).**

NR	DATA	TIPO	GARA	RIS	RETI
1	21/10/17	QM	ITALIA - ROMANIA	3-0	2 Girelli, 1 Bonansea
2	12/11/19	QM	ITALIA - MALTA	5-0	2 Cernoia, 1 Giugliano, Sabatino,
3	22/10/21	QM	ITALIA - CROAZIA	3-0	Girelli, Cernoia, Pirone
4	01/07/22	Am	ITALIA - SPAGNA	1-1	Bergamaschi

LEGENDA: QM: Qualificazioni Mondiali; Am: Amichevole.

RIEPILOGO PRECEDENTI A CASTEL DI SANGRO	G	V	N	P	Rf	Rs
ITALIA	4	3	1	0	12	1

PER ULTERIORI APPROFONDIMENTI

- NAZIONALI IN CIFRE
- STORIA DELLE AZZURRE

PRESENZE E RETI IN AZZURRO
Riepilogo complessivo / Tutti i tempi

PANICO LEADER PER PRESENZE (204) E RETI (110)
ZORRI, MORACE E VIGNOTTO SI DIVIDONO IL PODIO

CLASSIFICA PRESENZE IN AZZURRO

204	**PANICO**	Patrizia
155	**ZORRI**	Tatiana
153	**MORACE**	Carolina
137	**GAMA**	Sara
133	**TUTTINO**	Alessia
121	**GABBIADINI**	Melania
120	**CARTA**	Antonella
111	**BRENZAN**	Giorgia
109	**VIGNOTTO**	Elisabetta
106	**GIRELLI**	Cristiana
100	**FURLOTTI**	Maura
99	**GUARINO**	Rita
97	**BONANSEA**	Barbara
95	**D'ASTOLFO**	Federica
	TAVALAZZI	Daniela
94	**CONTI**	Pamela
	TONA	Elisabetta
93	**LINARI**	Elena
92	**CAMPORESE**	Elisa
88	**BARTOLI**	Elisa
87	**TESSE**	Manuela
	D'ADDA	Roberta
	DOMENICHETTI	Giulia
	GUAGNI	Alia
81	**ROSUCCI**	Martina
80	**PARISI**	Alice
	BAVAGNOLI	Elisabetta
76	**CERNOIA**	Valentina
75	**GIULIANI**	Laura
	SABATINO	Daniela
73	**FERRAGUZZI**	Feriana
72	**GIUGLIANO**	Manuela
68	**FIORINI**	Silvia
66	**BONI**	Valentina
66	**GIACINTI**	Valentina
65	**PERELLI**	Giulia
	MANIERI	Raffaella
64	**GALLI**	Aurora
61	**BONI**	Valentina
60	**MASIA**	Gioia
55	**CARISSIMI**	Marta
54	**BOATTIN**	Lisa
53	**BERGAMASCHI**	Valentina
52	**MARCHITELLI**	Chiara
	BRUMOZZI	Carla
51	**MEGA**	Annamaria
50	**FUSELLI**	Silvia
49	**MAURO**	Ilaria
48	**SALVAI**	Cecilia
47	**STRACCHI**	Daniela
46	**SALMASO**	Raffaella
	DI FILIPPO	Sara
44	**GAZZOLI**	Chiara
	SCHIAVI	Viviana
43	**BONTACCHIO**	Viviana
42	**PICARELLI**	Annamaria
40	**LANGELLA**	Viola
39	**IANNELLA**	Sandy
38	**PASQUI**	Maria Ilaria
36	**CARUSO**	Arianna
32	**ANOTNINI**	Stefania
	PLACCHI	Moira
29	**CASSANELLI**	Cristina
28	**PINI**	Carolina
25	**DI CRISCIO**	Federica
	NEBOLI	Laura
24	**MOTTA**	Giorgia
	MAGLIO	Piera Cassandra
22	**TUCCERI CIMINI**	Linda
21	**LENZINI**	Martina
	SERTURINI	Annamaria
19	**SCHROFFENEGGER**	Katja
	ULIVI	Roberta
18	**MARSILETTI**	Adele
	FICARELLI	Elena
	GLIONNA	Benedetta
17	**PALIOTTI**	Venusia
	CANTORE	Sofia
	TARENZI	Stefania
	PELLIZZER	Marina
16	**DI GUGLIELMO**	Lucia
15	**BRUMANA**	Paola
	MAMMINA	Liliana
14	**MARIOTTI**	Maria
	REILLY	Rose
13	**ROCCA**	Rosa
	MELES	Luciana
	ALBORGHETTI	Lisa
	GREGGI	Giada
	PIEMONTE	Martina
	COMIN	Fabiana
12	**DURANTE**	Francesca
	VICCHIARELLO	Evelyn
	STEFANELLI	Roberta
11	**SANCASSIANI**	Ilenia
10	**SERRA**	Katia
	FUSETTI	Laura
	PIRONE	Valeria
	DI BARI	Daniela

NELLE FOTO.
Patrizia **Panico** e Manuela **Tesse**; Tatiana **Zorri**; Giorgia **Brenzan**; Carolina **Morace**; Elisa **Camporese**.

CLASSIFICA RETI IN AZZURRO

110	**PANICO**	Patrizia
107	**VIGNOTTO**	Elisabetta
105	**MORACE**	Carolina
54	**GIRELLI**	Cristiana
35	**GUARINO**	Rita
33	**SABATINO**	Daniela
31	**CARTA**	Antonella
26	**BONANSEA**	Barbara
26	**CONTI**	Pamela
24	**CAMPORESE**	Elisa
23	**GIACINTI**	Valentina
22	**ZORRI**	Tatiana
18	**FIORINI**	Silvia
15	**MAURO**	Ilaria
13	**CERNOIA**	Valentina
12	**TONA**	Elisabetta
12	**CARUSO**	Arianna
11	**BONI**	Valentina
	FUSELLI	Silvia
10	**TUTTINO**	Alessia
	PARISI	Alice
	MANIERI	Raffaella
	PASQUI	Maria Ilaria
8	**BERGAMASCHI**	Valentina
	GAZZOLI	Chiara
	MAMMINA	Liliana
6	**DOMENICHETTI**	Giulia
	GALLI	Aurora
	REILLY	Rose
3	**CARISSIMI**	Marta
	PINI	Carolina
	SALMASO	Raffaella
	DI FILIPPO	Sara
	PLACCHI	Moira
	PINI	Carolina
	ULIVI	Roberta
	TARENZI	Stefania
	PIEMONTE	Martina
	PIRONE	Valeria

Grafica, dati e testi a cura di:
FIGC Comunicazione
& Ufficio Stampa

Foto:
Getty Images

AREA MEDIA

Responsabile Comunicazione: Paolo CORBI

ITALIA
FIGC
QUALIFICAZIONI
CAMPIONATO EUROPEO
MACEDONIA DEL NORD VS ITALIA
Skopje 9 settembre
ITALIA VS UCRAINA
Milano 12 settembre
CARTELLA STAMPA
Info & programma per i Media dal 2 al 12 settembre
A CURA DI FIGC / COMUNICAZIONE & UFFICIO STAMPA

LA NAZIONALE RIPARTE DA SPALLETTI DEBUTTO CON NORD MACEDONIA E UCRAINA

Dopo le dimissioni di Mancini, oggi si insedia al Centro tecnico il nuovo CT. Sabato 9 a Skopje e martedì 12 a Milano il doppio impegno degli Azzurri, verso EURO 2024 in Germania. Nel gruppo di 29 calciatori convocati l'unica novità è Casale, tornano Biraghi, G. Mancini, Locatelli e Zaccagni.

Firenze, 2 settembre 2023 – La Nazionale riparte da **Luciano Spalletti**: il neo Commissario Tecnico, scelto dal Presidente federale **Gabriele Gravina** dopo le dimissioni di **Roberto Mancini**, fa il suo esordio oggi al Centro Tecnico Federale di Coverciano per iniziare la nuova avventura in **Azzurro**. Dopo la presentazione ai Media, Spalletti inizierà subito a preparare i prossimi due impegni nelle **European Qualifier** verso **UEFA EURO Germania 2024** con **Nord Macedonia** (**sabato 9 settembre,** National Arena Todor Proeski, Skopje, ore 20.45) e **Ucraina** (**martedì 12 settembre,** Stadio "G. Meazza", Milano ore 20.45).

Spalletti sarà il **21° CT unico degli Azzurri** in **113 anni** di storia (il primo fu Vittorio Pozzo nel giugno 1912 e poi ancora in due diversi periodi). Dopo Marcello Lippi, lucchese di Viareggio, Spalletti è il **2° CT toscano**, **in questo caso fiorentino, di Certaldo.** Per raggiungere il Centro Tecnico Federale, distante 50 Km circa e poco meno di un'ora in macchina dalla cittadina natale in Val d'Elsa, al **neo-CT son voluti 30 anni esatti di carriera:** dalle **Giovanili dell'Empoli** nella stagione 1993-94, alla triplice promozione dalla Serie C alla Serie A (95/97). Poi le esperienze con **Sampdoria, Venezia, Udinese, Ancona**, di nuovo **Udinese, Roma, Zenit San Pietroburgo,** ancora **Roma, Inter e Napoli**. Carriera che ha portato nella bacheca del tecnico 1 scudetto, 2 Coppe Italia, 1 Supercoppa Italiana, 1 Coppa di Serie C, 2 scudetti, 1 Coppa e 1 Supercoppa in Russia.

LA SCHEDA DEL CT: a pag. 4

CONVOCATI. Il Ct ha convocato ieri **29 calciatori**, che da domenica saranno a **Coverciano,** dove resteranno fino a venerdì, quando è previsto il trasferimento in Nord Macedonia, a Skopje; dopo la gara di sabato, rientro in Italia nella notte e trasferimento a Milanello, dove gli Azzurri resteranno fino alla gara con l'Ucraina martedì prossimo.

Prima convocazione per il difensore della Lazio **Nicolò Casale**, che nel 2022 era già stato chiamato per due stage dedicati ai calciatori di interesse nazionale. Tornano a vestire la maglia azzurra **Mattia Zaccagni** (assente dal marzo 2022), **Cristiano Biraghi**, **Gianluca Mancini** e **Manuel Locatelli** (ultima convocazione nel giugno 2022).

INIZIATIVE A COVERCIANO E MILANO. In collaborazione con l'associazione **Hope Ukraine**, lunedì 4 settembre **un gruppo di bambini ucraini sarà ospite a Coverciano** per assistere all'allenamento degli Azzurri nel pomeriggio. Hope Ukraine, dall'inizio del conflitto, promuove progetti solidali per un sostegno concreto al popolo ucraino ed è attiva nella gestione dell'arrivo dei profughi sul territorio italiano e nell'invio degli aiuti umanitari dall'Italia all'Ucraina e per la conduzione. Il 10 settembre, inoltre**, una delegazione di bambini in cura presso l'Ospedale Pediatrico Buzzi di Milano** saranno accolti **nel Centro Sportivo di Milanello** e assisteranno all'allenamento nel pomeriggio. Insieme alla **Rappresentanza in Italia della Commissione Europea**, sono stati invitati alla gara alcuniì bambini ucraini attualmente in Italia.

AZZURRI LIVE. Mercoledì 6 settembre, appuntamento con **"Azzurri Live"** trasmissione di 30' in onda dal ritiro della Nazionale sui propri profili social. In diretta i calciatori della Nazionale si raccontano, rispondono alle domande dei tifosi e interagiscono con una serie di quiz e giochi. Conducono **Federico Mosca e Barbara Cirillo.** Il 12 settembre, dallo Stadio Meazza di Milano, inoltre, sulle piattaforme social degli Azzurri vanno in onda **"Vivo Azzurro Live"** (19.45-20.15) per il pre-partita e **"Casa Azzurri Live"** (dalle 20.45) in contemporanea alla gara. Conducono **Pierluigi Pardo**, a bordocampo e **Gli Autogol** da Casa Azzurri.

IL NUOVO STAFF

Domenichini, Baldini e Russo gli assistenti

Nei giorni scorsi è stato definito lo staff del CT: ci saranno i due storici collaboratori, **Marco Domenichini** e **Daniele Baldini,** che con Spalletti hanno iniziato, uno in panchina e l'altro in campo, fin dai tempi di Empoli (95-96). Con loro completa il gruppo degli assistenti tecnici **Salvatore "Sasà" Russo,** che si è aggiunto al gruppo negli ultimi due anni a Napoli.

Dal gruppo che ha accompagnato Spalletti lo scorso anno arriva anche **Francesco Sinatti**, che compone con **Franco Ferrini** (ex Inter) la coppia dei preparatori atletici. **Marco Savorani** invece sarà il preparatore dei portieri (ultimi anni al Tottenham e da questa stagione alla Fiorentina, si dividerà tra club e Azzurri).

Un altro ex Empoli è **Alessandro Pane** (già tecnico dell'Under 19 tra il 2013 e il 2015), che ricoprirà il ruolo di osservatore. **Renato Baldi**, le ultime stagioni al Bologna, e **Marco Mannucci**, dal 2016 nel Club Italia, sono infine i match analyst.

A guidare la **Delegazione** è **Gianluigi Buffon**, primatista di presenze in Nazionale (176).

SOMMARIO

EUROPEAN QUALIFIERS – La situazione pag. 3
IL CT – Luciano Spalletti pag. 4
LO STAFF - Le schede pag. 5-6
IL CAPODELEGAZIONE – Gianluigi Buffon pag. 7
LA GUIDA TECNICA: 1910 – 2023 pag. 8-9
LA PRIMA DEI CT – I dati pag. 10
I CONVOCATI – Gli Azzurri pag.11
LE ATTIVITA' MEDIA – Il programma pag. 12
PRESENZE E RETI – Le classifiche pag. 13
I PRECEDENTI – Le avversarie pag. 14
I PRECEDENTI – Le sedi di gara pag. 15-16

Sabato 9 settembre 2023 ore 20.45 (Rai 1)

NORD MACEDONIA - ITALIA

National Arena "Todor Proeski", Skopje

L'Italia torna a **Skopje** 7 anni dopo il primo precedente (2016) che è anche **l'unica vittoria degli Azzurri con la Nord Macedonia** (in rimonta con doppietta di Immobile e gol di Belotti), nei 3 confronti complessivi (1 pari e 1 ko invece nelle due gare in casa). Prima volta nelle qualificazioni europee, dopo 3 confronti di qualificazioni mondiali: quando **abbiamo affrontato i nord macedoni** siamo rimasti **fuori dalla Fase Finale:** nel 2018 i due confronti nel girone nel quale finimmo secondi dietro la Spagna per poi perdere con la Svezia al play off; nel 2022 per il ko a Palermo nel primo turno dei play off proprio con i nord macedoni (gol di Trajkovski allo scadere), che passarono alla seconda gara poi persa con il Portogallo.

Martedì 12 settembre 2023 ore 20.45 (Rai 1)

ITALIA - UCRAINA

Stadio "Giuseppe Meazza", Milano

Quarto confronto in Italia con l'Ucraina: finora 2 vittorie (a Bari e Roma) e 1 pareggio, a **Genova** nel 2018, ultimo confronto diretto nella gara che rese **omaggio alle vittime del Ponte Morandi**. Negli 8 precedenti, l'Italia è imbattuta (bilancio **6 vittorie e 2 pareggi, reti 15/3**). Tra le 6 vittorie, quella più importante è sicuramente il **3-0 ad Amburgo, Mondiale 2006**, Quarti di Finale: reti di **Zambrotta e Toni** (doppietta).

A distanza di un anno dall'**ultima apparizione a Milano** (vittoria 1-0 con l'Inghilterra a settembre 2022), la Nazionale giocherà la sua **61ª gara nella sua città Natale** (qui il 15 maggio 1910, all'Arena Civica, fece il suo esordio vincendo 6-2 sulla Francia), città che ha poi tenuto a battesimo anche **il mito Azzurro** (il 6 gennaio 1911 nella gara con l'Ungheria, la Nazionale indossò per la prima volta la maglia azzurra con scudetto sabaudo sul petto, dopo le prime 2 gare in maglia bianca).

La vittoria di un anno fa ha chiuso un **decennio senza vittorie per la Nazionale a Milano**: dal 3-1 con la Danimarca nel 2012 alla vittoria con l'Inghilterra nel 2022, in 6 gare gli Azzurri hanno raccolto 5 pareggi, compreso quello **con la Svezia che costò la qualificazione ai Mondiali 2018**, e la sconfitta con la Spagna in semifinale di Nations League.

Milano è **seconda per numero di incontri della Nazionale ospitati** (60, dietro Roma 62), ed è prima **per numero di vittorie** (38, come Roma, segue Torino a 25) e **per numero di reti realizzate** (141, Roma 114 e Torino 81). Qui, **gli Azzurri** hanno mantenuto una **imbattibilità che ha sfiorato un secolo,** esattamente **96 anni:** dall'1-2 del gennaio 1925 con l'Ungheria all'1-2 dell'ottobre 2021 con la Spagna (**prima sconfitta al "Meazza"**).

LA SITUAZIONE / GIRONE C

Inghilterra a punteggio pieno, Ucraina a +3 sull'Italia (1 gara in meno)

Fino a novembre le 6 gare che chiudono il girone: le prime due a EURO 2024.

Con 3 punti in 2 gare, frutto del successo a Malta dopo il ko interno con l'Inghilterra, gli Azzurri affrontano le due rivali principali per la corsa al 2° posto, che porta direttamente all'Europeo in Germania nel prossimo giugno – luglio 2024.

Nord Macedonia e Ucraina, le avversarie dei prossimi giorni, hanno raccolto punti utili nelle gare di giugno, mentre gli Azzurri erano impegnati nelle Finali di Nations League, e sono ora, rispettivamente, alla pari (3 punti) e avanti (6 punti) rispetto all'Italia.

Group C

	Pt	G	V	N	P	Rf	Rs
INGHILTERRA	12	4	4	0	0	15	1
UCRAINA	6	3	2	0	1	4	4
N. MACEDONIA	3	3	1	0	2	5	11
ITALIA	3	2	1	0	1	3	2
MALTA	0	2	0	0	2	1	10

Dopo i due impegni dei prossimi giorni, per gli Azzurri sarà un autunno davvero intenso, che proseguirà con altre 4 gare tra ottobre e novembre, termine ultimo della fase di qualificazione. A ottobre altre due gare, il 14 con **Malta** a Bari e il 17 con **l'Inghilterra** a Wembley; a novembre le ultime partite, il 17 con la **Nord Macedonia** a Roma e il 20 con **l'Ucraina** in trasferta.

LA FORMULA. Le **prime 2 si qualificano alla fase finale** (20, più la **Germania**), per gli ultimi 3 posti a marzo 2024 si giocano i play off: le 12 vincitrici dei gironi di Nations League (Lega A/B/C) non qualificate (o la squadra successiva nella stessa Lega), si affronteranno in 3 gruppi da 4 squadre in semifinale e finale in gara unica.

IL PROGRAMMA

MD	Date	Day	K.O CET	Home	Away
5	09/09/2023	Saturday	18:00	Ukraine	England
5	09/09/2023	Saturday	20:45	North Macedonia	Italy
6	12/09/2023	Tuesday	20:45	Italy	Ukraine
6	12/09/2023	Tuesday	20:45	Malta	North Macedonia
7	14/10/2023	Saturday	15:00	Ukraine	North Macedonia
7	14/10/2023	Saturday	20:45	Italy	Malta
8	17/10/2023	Tuesday	20:45	England	Italy
8	17/10/2023	Tuesday	20:45	Malta	Ukraine
9	17/11/2023	Friday	20:45	England	Malta
9	17/11/2023	Friday	20:45	Italy	North Macedonia
10	20/11/2023	Monday	20:45	North Macedonia	England
10	20/11/2023	Monday	20:45	Ukraine	Italy

LA SCHEDA

LUCIANO SPALLETTI

COMMISSARIO TECNICO DELLA NAZIONALE

Arriva a Coverciano dopo lo scudetto vinto a Napoli, che si aggiunge ai trofei con lo Zenit e con la Roma. Empoli e Udine le tappe fondamentali a inizio carriera.

DALLO SCUDETTO ALLA NAZIONALE

Spalletti come Conte e HH (con Valcareggi)

L'allenatore Campione d'Italia in carica, Luciano Spalletti, che **diventa il CT della Nazionale**: anche se non è una novità, è certamente uno scenario particolare.

Era però già successo recentemente, nell'estate 2014, quando **Antonio Conte**, lasciata nelle settimane precedenti la Juventus dopo 3 scudetti di fila, fu scelto dal neo eletto Presidente Federale Carlo Tavecchio per il dopo Prandelli.

Prima di Spalletti e Conte, per vedere l'allenatore campione d'Italia che entra in Azzurro, bisogna risalire al 1966: dopo il Mondiale chiuso con il ko per mano della Corea del Nord, per gli Azzurri fu decisa una guida doppia, puntando su **Helenio Herrera, campione d'Italia con l'Inter nella stagione 65-66**, e Ferruccio Valcareggi.

PALMARES

COMPETIZIONI

1 **Scudetto Serie A**	Napoli '23
2 **Scudetti Russia**	Zenit '10 e '12
2 **Coppe Italia**	Roma '07 e '08
1 **Coppa di Russia**	Zenit '11
1 **Coppa Italia di C**	Empoli '96
1 **Supercoppa italiana**	Roma '08
1 **Supercoppa di Russia**	Zenit '11

PREMI

Panchina d'oro (2004-2005)
Miglior allenatore **AIC** (2006, 2007)
"Enzo Bearzot" (2023)
"Miglior Allenatore 22-23" Lega Serie A

Luciano Spalletti, 64 anni, è **il nuovo Commissario Tecnico della Nazionale Italiana di calcio**: subentra, nel corso delle **Qualificazioni per l'Europeo Germania 2024**, al dimissionario Roberto Mancini, come già ufficializzato dalla FIGC nelle scorse settimane. Sarà il **21° CT unico degli Azzurri** in **113 anni** di storia (il primo fu Vittorio Pozzo nel giugno 1912 e poi ancora in due diversi periodi). Dopo Marcello Lippi, lucchese di Viareggio, Spalletti è il **2° CT toscano, in questo caso fiorentino, di Certaldo** (a Firenze hanno scelto di vivere anche altri 2 CT, il triestino **Valcareggi** e il bergamasco **Prandelli**).

Per raggiungere il Centro Tecnico Federale, distante 50 Km circa e poco meno di un'ora in macchina dalla cittadina natale in Val d'Elsa, al **neo-CT son voluti 30 anni esatti di carriera:** dopo aver appeso gli scarpini al chiodo a Empoli, ha infatti iniziato da allenatore con le Giovanili dello stesso club nella stagione 1993-94 (oltre a sostituire l'esonerato Lombardi e salvare i toscani ai play out già in quell'anno). Nel '95 gli viene affidata la prima squadra e Spalletti si consacra definitivamente: guida l'Empoli ad alzare la **Coppa Italia di Serie C** e poi a brindare per la **promozione in Serie B (96), quella in Serie A (97) e la salvezza al primo anno nella massima serie (98).**

Da Empoli alla **Sampdoria,** per una esperienza sfortunata: esonerato a dicembre, dopo due mesi torna in panchina ma, nonostante un recupero record, non riesce ad evitare la retrocessione. Tra il 1999 e il 2002 è, in Serie A, a **Venezia** (retrocessione) e **Udinese,** poi in Serie B all'**Ancona** (neopromossa dalla C, subentra a Brini e ottiene una salvezza tranquilla, chiudendo all'8° posto), per tornare di nuovo in Serie A e di nuovo a Udine nell'estate 2003. Per tre anni, la sua **Udinese** è **protagonista in campionato e in Europa**: 6° e 7° posto con qualificazione in Coppa Uefa, poi 4° posto (04-05) e **prima qualificazione dei friulani in Champions League**.

Spalletti nell'estate 2005 lascia Udine e accetta la chiamata della **Roma**: al suo primo anno firma il **record di 11 vittorie consecutive in Serie A**, chiudendo al 5° posto (2° dopo le sentenze della giustizia sportiva su "Calciopoli"). Inizia in quel 2006-07 **la sfida tra Roma e Inter**: i nerazzurri vincono la Coppa Italia 2006 battendo i giallorossi, stesso esito l'anno dopo in Supercoppa (4-3 da 0-3), così come in campionato (Roma seconda a -22), ma nella finale di **Coppa Italia 2007** è la Roma ad alzare il trofeo, il primo per Spalletti. L'anno dopo, altri due trofei: **Supercoppa 2008 e Coppa Italia 2008**, sempre contro l'Inter. L'esperienza di Spalletti nella capitale si chiude al quarto anno, nel 2009.

Ci tornerà nel 2015-16, dopo aver completato la "**campagna di Russia**": tra il 2010 e il 2014 conquista **2 scudetti, 1 Coppa e 1 Supercopp**a con lo **Zenit San Pietroburgo**. Tornato appunto a Roma nel 2015-16 per sostituire Rudi Garcia, guida i giallorossi al 3° posto, arrendendosi in Champions agli ottavi al Real Madrid. Il **2° posto nel 2017**, con **record di punti (87) e di reti segnate (90) della Roma in A** chiude la seconda esperienza nella capitale.

Nell'estate 2017 passa **all'Inter,** riportandola per due anni di fila in Champions (4° posto). Chiusa prima della scadenza contrattuale l'esperienza a Milano, torna in panchina **nel 2021-22 a Napoli**. Prima il 3° posto che vale il ritorno in Champions, poi la cavalcata trionfale che si conclude il 4 maggio 2023 a Udine (1-1): **scudetto con 5 turni di anticipo**, terzo titolo a 33 anni di distanza da quello del '90. L'unica delusione è l'eliminazione ai quarti di Champions (traguardo comunque mai raggiunto prima dal Napoli), ad opera del Milan. Al termine della stagione, però, Spalletti annuncia di non voler proseguire l'esperienza con il Napoli e, dopo le dimissioni di Roberto Mancini, **la FIGC gli affida la Nazionale.**

LO STAFF

MARCO DOMENICHINI
ASSISTENTE TECNICO (VICE)

Marco Domenichini, spezzino classe 1958, è il **vice del CT**, al quale è legato da sempre: **da Empoli a Napoli**, dal 1997 al 2023, sono quasi 30 anni che è accanto a Luciano Spalletti.

Dopo una carriera da calciatore iniziata nelle Giovanili della Fiorentina (con cui **vince il Torneo di Viareggio'78 e '79**), si ritira a soli 28 anni (85-86), dopo alcune stagioni in Serie C tra Pescara, Empoli, Paganese, Rondinella e Massese.

Entra **nello staff dell'attuale Ct nel '97-98 all'Empoli**, che Spalletti aveva portato in 3 anni dalla Serie C1 alla Serie A e lo segue l'anno seguente nella sfortunata esperienza alla Sampdoria, poi al Venezia, all'Udinese, all'Ancona e di nuovo in Friuli, dove i bianconeri arrivano in Champions League (2005). Insieme a Spalletti, Domenichini si trasferisce alla Roma (che in 3 anni vince 2 Coppe Italia e 1 Supercoppa), poi nel 2009 segue il CT allo Zenit San Pietroburgo (2 scudetti, 1 Coppa e 1 Supercoppa russa).

Al rientro di Spalletti in Italia, Domenichini è sempre al suo fianco: di nuovo Roma, poi Inter, infine Napoli, con l'apoteosi dello scudetto vinto nello scorso maggio. Quando il tecnico campione d'Italia lascia Napoli, anche Domenichini decide di fermarsi.

Dal 1° settembre entra nel **Club Italia**, come **Assistente tecnico in Nazionale, con ruolo di Vice del CT.**

DANIELE BALDINI
ASSISTENTE TECNICO

Daniele Baldini, classe '64, nato a Firenze, dopo la trafila nelle Giovanili, esordisce in Serie C a Prato a soli 17 anni, poi inizia a girare tra Pistoiese, Arezzo, Fano, Empoli, Ravenna, Siena, e, **nel 1995, torna di nuovo all'Empoli,** che nel frattempo ha scelto di puntare in panchina su un tecnico giovane che negli anni precedenti aveva allenato le giovanili, Luciano Spalletti.

Baldini diventa uno dei punti fermi della squadra che in 3 anni arriva in Serie A e sarà proprio lui a segnare la rete che sancisce l'aritmetica salvezza alla penultima giornata. Quando Spalletti lascia Empoli, Baldini resta altri 3 anni e chiude la carriera nel 2002 (promozione in A).

La stagione successiva **entra nello staff tecnico dell'Empoli, con Silvio Baldini**, del quale prende il posto al via della Serie A 2003-04, ma è esonerato dopo 6 giornate; esperienza negativa anche l'anno seguente alla Lucchese in C1. **Dal 2005, entra nello staff tecnico di Spalletti,** alla prima stagione **con la Roma**, restando con lui fino ad oggi: i trofei con i giallorossi (2 Coppe Italia e 1 Supercoppa), quelli allo Zenit San Pietroburgo (2 scudetti, 1 Coppa e 1 Supercoppa russa) portano anche la sua firma, così come lo scudetto del Napoli, dove era arrivato con l'attuale CT dopo la nuova esperienza con la Roma e le due stagioni all'Inter.

Dal 1° settembre entra nel **Club Italia**, come **Assistente tecnico in Nazionale.**

SALVATORE RUSSO
ASSISTENTE TECNICO

Salvatore "Sasà" Russo, salernitano, classe '71, è **il più recente collaboratore di Spalletti**, dall'inizio della passata stagione, a Napoli. Un ritorno a casa per "Sasà" che proprio nel Napoli era cresciuto nelle giovanili fino in Primavera. Da lì oltre **20 anni di carriera**: dalla Fidelis Andria all'Ischia, dove si ferma per 4 stagioni e vince un campionato di C2 ('90-91); dalla Battipagliese (altra promozione in C1, '96-97) alla Nocerina, per arrivare nel 2000 all'Ancona, dove conquista la doppia promozione dalla C1 (1999-00) alla A (2002 – 03). Al **Conero conosce Luciano Spalletti**, che nel 2001-02 conduce i dorici ad una tranquilla salvezza in Serie B. Lascia Ancona nel 2004 e approda al la Salernitana, la squadra della sua città, dove torna di nuovo, dopo 3 anni alla Ternana, nel 2008 e contribuisce al ritorno in Serie B dei granata. Dopo l'esclusione dai campionati della Salernitana, chiude alla Paganese, **a 40 anni a inizio 2012**.

Dopo due stagioni, **nel 2014-15 inizia la carriera da allenatore** nello staff tecnico dell'Aversa Normanna, l'anno dopo il salto in Serie A da vice di Martusciello a Empoli (il caso vuole che abbiano lavorato qui tutti i collaboratori di Spalletti), chiuso con un'amara retrocessione in Serie B. Nel 2018 segue Grassadonia al Foggia, poi dopo un periodo di inattività, inizia a lavorare al fianco di Spalletti nell'anno che riporta lo scudetto a Napoli.

Dal 1° settembre 2023 entra nel **Club Italia**, come **Assistente tecnico in Nazionale.**

MARCO SAVORANI
PREPARATORE DEI PORTIERI

Marco Savorani, romano, classe '65, cresce nelle giovanili della Roma (**scudetto con la Primavera nel 1983-84**). L'anno dopo la prima esperienza in prima squadra, al Piacenza, senza esordire, quindi il ritorno a Roma, ma alla Lodigiani in C1 ('85), poi Carrarese ('86) e Barletta ('87) in B.

Nel 1988 arriva **l'esordio in Serie A, a Como**, e le due annate che riportano i lariani in C1. Nel '91 passa al Pescara di Galeone con il quale riconquista la Serie A e resta 5 stagioni. Chiude al Gualdo, in C1, nel 2000.

Quattro anni dopo, è **preparatore dei portieri** e inizia in B al Piacenza con Iachini, che segue nel 2007 al Chievo (promozione in A), è con Gregucci nella breve esperienza all'Atalanta ('09) e poi quattro stagioni al Siena, con Conte, Sannino, Cosmi e Beretta.

Venti anni dopo aver lasciato la Roma, nel 2014 torna a Trigoria: due anni in Pirmavera e **nel 2016 Spalletti lo promuove in prima squadra**, dove resta fino al 2021, vincendo due volte il **premio di miglior preparatore dei portieri** (2016 e 2017). Nel 2021 torna con Conte al Tottemham, per rientrare in Italia nel 23-24 alla Fiorentina.

Dal 1° settembre 2023 entra nel **Club Italia**, come **Preparatore dei Portieri della Nazionale A.**

LO STAFF

FRANCESCO SINATTI
PREPARATORE ATLETICO

Francesco SInatti, aretino di Policiano, dopo la Laurea in Scienze Motorie nel 2012, inizia la carriera nel mondo del calcio come preparatore atletico **nello staff dell'Empoli**, un tratto comune per il gruppo di Spalletti, anche se, rispetto agli altri collaboratori dell'attuale CT, la sua esperienza in Toscana è **legata a Maurizio Sarri.** Che nel **2014** sceglie di portar con sè Sinatti nella nuova esperienza, al **Napoli**.

Nel 2018, quando Sarri si trasferisce, in Inghilterra, al Chelsea**, Sinatti preferisce fermarsi**. Tre anni dopo, nel 2021, **riparte dalla Turchia,** al Karagumruk, con l'allenatore italiano **Francesco Farioli**,

Sarà **Spalletti a convincerlo a tornare in Italia** e così nel 2021-22, rientra nello staff tecnico del Napoli, che aveva lasciato tre anni prima, per lavorare cin l'attuale CT alla cavalcata trionfale che, alla seconda stagione, riporta lo scudetto allependici del Vesuvio a maggio '23.

Dal 1° settembre entra nel **Club Italia**, come **Preparatore Atletico della Nazionale A.**

FRANCO FERRINI
PREPARATORE ATLETICO

Franco Ferrini, pisano classe 1962, ha un'esperienza ventennale come preparatore atletico. Dopo gli inizi negli anni Duemila al Castelnuovo, passa alla **Lucchese** per poi collezionare altre due esperienze al Cuio Cappiano e alla Reggiana. Approda quindi nel 2009 all'**Inter**, dove torna dal 2017 entrando a far parte dello **staff di Luciano Spalletti**.

Dal 1° settembre entra nel **Club Italia**, come **Preparatore Atletico della Nazionale A.**

RENATO BALDI
MATCH ANALYST

Renato Baldi (classe '68, di Nocera Inferiore), è **allenatore UEFA e match analyst**. Dopo la prima esperienza come match analyst nella **Virtus Lanciano** (12/13), lavora nello scouting del **Napoli** per poi passare al **Novara**. Dal 14/15 inizia a lavorare con Sinisa **Mihajlovic** alla **Sampdoria**, seguendolo nelle successive esperienze al **Milan** (2015/16), al **Torino** (2016/18) e al **Bologna** (2019/22).

Dal 1° settembre 2023 entra nel **Club Italia**, come **Match Analyst della Nazionale A.**

MARCO MANNUCCI
MATCH ANALYST

Marco Mannucci, livornese, classe 1988, **Marco Mannucci** inizia a svolgere la professione di match analyst con il tecnico Cristiano Lucarelli prima alla Pistoiese (2014/15) e poi al Tuttocuoio (2015/16).

Dal 2016 è nel **Club Italia** come **Match Analyst (Femminile, Under 20),** dal 1° settembre 2023 passa alla **Nazionale A.**

ALESSANDRO PANE
OSSERVATORE

Alessandro Pane, classe '67 nato a Tripoli, dopo una stagione al Verona, passa al Sassuolo, in C2 (86/87), e da lì Sorrento, Barletta, Tempio, Taranto, Pontedera (92-94); **si fermerà poi 6 anni all'Empoli**, dove è tra gli artefici delle **3 promozioni** della squadra di **Spalletti**, restando fino al 2000, poi 2 anni al Catania, con la promozione in Serie B nel 2002. Inizia ad allenare le Giovanili dell'Empoli (Allievi e Primavera); nel 2004 sale al Cuoiopelli Cappiano Romaiano in C2 e nel 2007-08, vince il campionato di Serie C2 con la Reggiana (che gli vale la Panchina d'oro Seconda Divisione 2009), poi Ascoli, Spezia, Lugano, Pisa (ko in Finale Coppa Italia Lega Pro).

Dal 2013 al 2015 è chiamato dal **Club Italia**, dove per due anni **guida l'Under 19** (eliminata alla 2ª fase dell'Europeo). Dopo una breve esperienza al Rimini (in C, 2015), dal 2016-17 **entra nello staff tecnico di Spalletti** nella seconda esperienza a Roma per seguirlo poi all'Inter.

Dal 1° settembre 2023 entra nel **Club Italia**, come **Osservatore per la Nazionale.**

MARCO SCARPA
OSSERVATORE

Marco Scarpa, dal **2011 all'interno del Club Italia**, è stato osservatore per le Nazionali giovanili, per passare nello stesso ruolo in Nazionale A con Prandelli e con Conte e Ventura. Nello staff di Mancini (2018) assume il **ruolo di collaboratore tecnico**, oltre quello di osservatore. Dal 1° settembre 2023, torna **Osservatore.**

In precedenza, dopo la carriera da calciatore (dal 1990 al 2008 con Chioggia, Mestre, Cittadella, Sudtirol, Bassano ed Edo Mestre), ha allenato gli Allievi del Cittadella e nel 2010 del Chioggia (Serie D).

GIORGIO VENTURIN
OSSERVATORE

Giorgio Venturin, classe '68, vanta una lunga carriera da calciatore: cresciuto nel **Torino**, dove rimane fino al 1994, passa alla Lazio (94-99), poi Atletico Madrid, Torino (01) e chiude nel 2005 con la Lodigiani, dove inizia a allenare gli Allievi nazionali. Nel 2008 assume il ruolo di direttore generale e responsabile del settore giovanile del club romano.

Entra nel **Club Italia** con il ruolo di osservatore per l'Under 21, per poi diventare nel 2022 osservatore della Nazionale A, che conserva anche nella stagione in corso.

LO STAFF

GIANLUIGI BUFFON
CAPODELEGAZIONE

Gianluigi Buffon è il nuovo **Capo Delegazione degli Azzurri**, la figura che rappresenta il **punto di riferimento** per i calciatori, soprattutto i più giovani; il **custode dell'identità, dei valori e della storia della Nazionale;** la **guida fuori dal campo** per tutta la delegazione, in grado di unire il gruppo e agevolare il rapporto tra calciatori e staff organizzativo; il **rappresentante della Squadra e della Federazione**, in assenza del Presidente, nelle occasioni ufficiali e nel rapporto con iMedia.

Carrarese, 45 anni, quasi **25 ne ha vissuti con la maglia Azzurra** addosso: dai primi test con l'Under 15 (fine stagione 91-92) all'**esordio ufficiale** con l'**Under 16** la stagione seguente (**28 aprile 1993**, a Istanbul, Fase Finale dell'Europeo), poi la trafila nelle Giovanili, con due finali Europee perse (Under 16 nel '93 e Under 18 nel '94, da titolare) e una vinta (Under 21 nel '96, riserva di Pagotto), la partecipazione a un **Mondiale Under 17** (Giappone '93), una **Olimpiade** (Atlanta '94, riserva di Pagliuca) e una edizione (vinta) dei Giochi del Mediterraneo (Bari '97). Poi, la **lunga storia che lega Buffon alla Nazionale A**: inizia il 27 ottobre 1997, a Mosca, quando subentra a Pagliuca sotto la neve. È la sua prima presenza (19 anni, 9 mesi e 1 giorno): si fermerà solo il 23 marzo 2018 nell'amichevole a Manchester contro l'Argentina (0-2), dopo **20 anni, 4 mesi e 27 giorni**.

In questi 20 anni, con l'apice della vittoria nel **Mondiale 2006**, ha collezionato **176 presenze** (e **214 convocazioni**), **primato assoluto nella storia Azzurra**, delle quali 172 volte da titolare e 4 da subentrato; per 155 volte per la gara intera; in 156 volte da calciatore della Juventus e 20 del Parma; 57 gare erano amichevoli, 41 Qualificazioni Europee, 39 Qualificazione Mondiali, 17 Fasi Finali degli Europei, 14 Fasi Finale della Coppa del Mondo, 8 Confederations Cup. Lo score complessivo conta **85 vittorie, 56 pari e 35 sconfitte;** oltre **15.000' giocati** (15.288, media 86' a gara); la **Spagna l'avversario più volte affrontato**: 13 volte, 2 vittorie, 4 pareggi e 7 sconfitte (di queste 2 ai rigori).

Le **presenze da ricordare**: la n. **67 è la Finale Mondiale 2006** (in Germania solo 2 gol subìti, l'autorete di Zaccardo e il rigore di Zidane), la **n.100 nel 2009 contro l'Olanda** a Cesena, la **n. 112 a Roma con l'Uruguay** in occasione dei festeggiamenti dei 150 anni d'Italia con la quale raggiunse **Dino Zoff**, la **n.126** nel **2013** contro **Malta** quando **eguagliò Paolo Maldini**, la **n. 136 a Torino** nel **2013** quando **raggiunse il primato detenuto da Fabio Cannavaro**, la **n.150** a **Palermo** con la **Bulgaria** nel **2015**. Oltre al primato di presenze, detiene quello di **gare da Capitano (80),** il **record di rigori parati** in una serie dal dischetto (**3, a Forlan, Caceres e Gargano**) in Italia – Uruguay, Finale 3° posto Confederations Cup 2013. Ha parato in tutto 5 rigori su 15 nei tempi regolamentari, gli ultimi due a Mifsud (Malta) e Mandzukic (Croazia); non è **mai stato espulso**.

Tra le curiosità: i **primi 2 gol subìti portano la firma di due compagni di squadra**, le autoreti di Fabio **Cannavaro** all'esordio a Mosca nel 1997 e di Alessandro **Costacurta** nella vittoria dell'Italia con il Paraguay; il **primo gol subìto da un avversario** risale al **27 marzo 1999** in Danimarca – Italia 1-2 (**Sand**), esattamente 15 mesi dopo l'esordio, alla quarta gara in campo (*senza contare in questo caso l'incontro "amichevole" con la World Sta r per il centenario FIGC).*

Al debutto diventa il **secondo portiere della Nazionale più giovane**, dietro Piero Campelli (1912), poi nel 2017 sarà Donnarumma, subentrando proprio a Buffon in Italia – Francia (2016) a prendersi il primato e scavalcare entrambi (17 anni e 189 giorni). Buffon è tra i calciatori che hanno disputato il maggior numero di Fasi Finali dei Mondiali (5, anche se nel 1998 non è sceso in campo), insieme a Antonio Carbajal e Andres Guardado (Messico), Lothar Matthäus (Germania), Leo Messi (Argentina) e Cristiano Ronaldo (Portogallo). In totale sono 14 le presenze al Mondiale.

In carriera **tra Nazionale e club** ha disputato **1151 partite** (265 con il Parma, 25 con il PSG, 685 con la Juventus e 176 in Nazionale). Nel suo **palmares in maglia Azzurra**: il **Mondiale 2006** e **l'Europeo Under 21 del 1996**, oltre ai **Giochi del Mediterraneo 1997;** il **2° posto a Euro 2012, a Euro Under 18 del 1995** e **Euro Under 16 del 1993**.

LA CARRIERA DI BUFFON IN NAZIONALE A / NAZIONALI GIOVANILI

NAZIONALE A DETTAGLIO GARE	**Giocate**	176	**Espulsioni**	0	**TIPOLOGIA GARE**	**Amichevoli**	57	**STATUS IN GARA**	**Titolare**	171
	Minuti	15.288	**Vittorie**	85		**Qual. Europei**	41		**Subentrato**	4
	Media minuti	86'	**Pareggi**	56		**Qual. Mondiali**	39		**Gare intere**	155
	Gol subiti	146	**Sconfitte**	35		**Europei**	17	**CLUB**	**Juventus**	156
	Media gol subiti	0.82	**Punti**	311		**Mondiali**	14		**Parma**	20
	Rigori parati	5/15	**Media punti**	1.76		**Confederations Cup**	8			

NAZIONALI GIOVANILI	**UNDER 23** (96-97)	4	**UNDER 21** (95-96/97-98)	11	**UNDER 17** ('94-95)	6
	OLIMPICA (95-96)	0	**UNDER 18** ('94-95)	4	**UNDER 16** ('92-93/93-994)	8
TOTALI NAZIONALI GIOVANILI (U23 /16):	**33 gare** / 15v, 6n, 10p		**TOTALI dall'8/12/93 al 23/3/18**			**209**
TITOLI	**Mondiale 2006, Europeo Under 21** (95-96), **Giochi del Mediterraneo** '97		*2° posto a Europeo 2012, Europeo Under 18 (94-95)*			

IL RIEPILOGO

LA GUIDA TECNICA DEGLI AZZURRI

COMMISSIONI E COMMISSARI 1910 - 2023

Dal 1910 al 1948 solo a Vittorio Pozzo fu riconosciuta, per 3 periodi, la leadership unica della Nazionale. All'inizio degli anni '60 la svolta con Viani verso un allenatore unico. Da quel momento, solo due coppie: Herrera – Valcareggi dopo la Corea del Nord e Bernardini – Bearzot verso Argentina '78.

Dall'esordio del 1910 ad oggi, in **113 anni di storia**, la **Nazionale** è stata guidata **26 volte da una guida tecnica collegiale,** responsabile della fase di selezione e preparazione alla gara / torneo, così come di quella strategica nel corso della gara (da 2 a 5 figure), e per **21 volte da un'unica figura**, che accentra su di sé e il suo staff tutte le responsabilità sulla prestazione della Nazionale. Nei due casi si parla di Commissione Tecnica o Commissario Tecnico. Nel maggio 1910, per **l'esordio con la Francia**, il presidente federale Luigi Bosisio sceglie 5 figure: **Umberto Meazza, Alberto Crivelli, Gianni Camperio, Giuseppe Gama e Agostino Recalcati**. La curiosità è che **sono tutti arbitri**.

Fino al secondo dopoguerra, la Nazionale è sempre gestita da un gruppo di dirigenti, appunto spesso arbitri, considerati dal movimento e dai club super partes. Solo **Vittorio Pozzo**, fino all'inizio del secondo conflitto Mondiale, ha il carisma e la stima di tutto il calcio italiano, dai dirigenti ai calciatori, per guidare da solo gli Azzurri, vincendo tra l'altro tutte le competizioni possibili.
Solo **all'inizio degli anni 60' avviene l'evoluzione** verso una organizzazione tecnica moderna: da Viani, a parte le eccezioni **Herrera – Valcareggi** post Mondiale '66 e **Bernardini – Bearzot** a metà degli anni '70, si **rafforza la figura del CT.**

DALL' ALTO.

Vittorio Pozzo controlla il pallone prima di una gara.
Jules Rimet saluta gli Azzurri prima della Finale Mondiale 1938

CT UNICI: GRADUATORIA PUNTI E MEDIA PUNTI

CT	Pt	G	Media	V	N	P	Rf	RS
POZZO	206	95	**2,16**	63	17	15	233	127
SACCHI	113	53	**2,13**	34	11	8	90	36
MANCINI	126	61	**2.06**	37	15	9	123	45
FABBRI	60	29	**2,06**	18	6	5	63	18
VICINI	111	54	**2,05**	32	15	7	76	24
TRAPATTONI	87	44	**1,97**	25	12	7	68	30
CONTE	49	25	**1,96**	14	7	4	34	21
VENTURA	31	16	**1,93**	9	4	3	27	13
DONADONI	44	23	**1,91**	13	5	5	35	22
VALCAREGGI	104	54	**1,90**	28	20	6	96	43
MALDINI	38	20	**1,90**	10	8	2	30	13
LIPPI	105	56	**1,87**	28	21	7	83	47
RANGONE	43	24	**1,79**	12	7	5	68	45
ZOFF	40	23	**1,73**	11	7	5	34	19
CARCANO	10	6	**1,66**	3	1	2	13	13
BEARZOT	146	88	**1,65**	40	26	22	115	84
PRANDELLI	89	56	**1,58**	23	20	13	81	58
FONI	29	19	**1,52**	9	2	8	25	29
FERRARI G.	16	11	**1,45**	4	4	3	26	17
MEAZZA	16	15	**1,06**	4	4	7	20	27

PER APPPROFONDIMENTI: PALMARES & STORIA AZZURRA

In questi 113 anni di storia della Nazionale, **Enzo Bearzot** è stato il **CT più longevo** con 9 anni e 8 mesi (8 ottobre 77 / 7 giugno 86). Campione del Mondo 1982 (3 partecipazioni al torneo, 1 sola agli Europei nel 1980), va anche aggiunto che la sua permanenza sulla panchina Azzurra si allunga fino a 10 anni e 9 mesi (partendo dal 27 settembre 1975), se si considerano anche le 16 gare nelle quali ha ricoperto la qualifica di allenatore sotto la supervsione del Direttore tecnico **Fulvio Bernardini** (Ct da solo dal settembre '74 al giugno '75). In totale sono 88 panchine da CT e 104 da CT / allenatore.
Dietro Bearzot, segue **Vittorio Pozzo**: per lui 9 anni e 1 mese in 3 periodi compresi tra il 1912 e il 1948, con un totale però di **95 incontri** (97 se si considerano anche le 2 gare nella commissione con Mauro, Cali', U. Meazza, G. Milano, Campi tra febbraio / marzo '21), che è il numero di gare più alto nella storia della Nazionale. Pozzo, inoltre, è anche il CT **più vincente** in Azzurro: **due Mondiali** (1934 e 1938) e la **Medaglia d'Oro all'Olimpiade** del **1936.**

Al terzo posto c'è **Ferruccio Valcareggi** (7 anni e 7 mesi, le prime quattro gare in tandem con Helenio Herrera), tra il 1966 e il 1974, con il successo nell'Europeo 1968 e il 2° posto al Mondiale del 1970 in Messico; mentre **Roberto Mancini si ferma a 5 anni e 20 giorni**: per lui **1846 giorni complessivi da CT**, dal 28 maggio 2018 (Italia – Arabia Saudita) al 18 giugno 2023 (Paesi Bassi – Italia). Diventano **1915** calcolando invece **dalla nomina** (14 maggio '18) **alle dimissioni** (13 agosto '23). Con 61 panchine chiude dietro **Bearzot** (88) e **Pozzo** (95), al 3° posto dei tecnici che hanno guidato gli Azzurri.
Nell'ordine seguono per durata del proprio mandato da CT: **Azeglio Vicini** (5 anni da ottobre 1986 a ottobre 1991 con 54 gare in panchina); **Arrigo Sacchi** (5 anni, dal novembre 1991 al novembre 1996 con 53 gare e il 2° posto al Mondiale 1994 in Usa; **Marcello Lippi** (4 anni e 56 match in panchina in due cicli tra il 2004 e il 2006 e tra il 2008 e il 2010), artefice dell'ultimo trionfo Mondiale nel 2006 in Germania; **Cesare Prandelli** (4 anni e 56 match in panchina dal 2010 al 2014), che ha guidato gli Azzurri al 2° posto nell'Europeo 2012 e al 3° posto nella Confederations Cup in Brasile nel 2014.

Di seguito l'elenco delle **Commissioni** e dei **Commissari Tecnici** che hanno guidato la Nazionale.

COMMISSIONI TECNICHE / COMMISSARI TECNICI (1910 – OGGI)	DAL	AL	G	V	N	P
COMMISSIONE: U. MEAZZA, RECALCATI, CRIVELLI, CAMPERIO E GAMA	15-05-10	06-01-11	3	1	0	2
COMMISSIONE: U. MEZZA, CAMPERIO, LIVIO E BENI	09-04-11	21-05-11	3	0	2	1
COMMISSIONE: ARMANO, GOODLEY, PASTEUR, CALI', SERVETTO, MAGARD E CAMPERIO (ALL. U MEAZZA)	17-03-12		1	0	0	1
VITTORIO **POZZO**	29-06-12	03-07-12	3	1	0	2
COMMISSIONE: GOODLEY, U. MEAZZA, FERRARIS, ARMANO, FAROPPA, BARUFFINI E PEDRONI	22-12-12	15-06-13	4	1	0	3
COMMISSIONE: U. MEAZZA, PASTEUR, RIETMAN, RESEGOTTI, CALI', PEDRONI E ARMANO	11-01-14	17-05-14	4	2	2	0
COMMISSIONE: SCAMONI, LAUGERI, ARMANO, PASTEUR, CALI', RIETMAN, RESEGOTTI	31-01-15		1	1	0	0
COMMISSIONE: MAURO, PASTEUR, HES, VARISCO, VARETTO, TERZUOLO, (ALL. RESEGOTTI)	18-01-20		1	1	0	0
COMMISSIONE: MAURO, PASTEUR, TERZUOLO E VARISCO, (ALL. G. MILANO)	28-03-20		1	0	0	1
COMMISSIONE: CALI', RIETMAN, BIANCHI E MINOLI, (ALL. G. MILANO)	13-05-20		1	0	1	0
COMMISSIONE: U. MEAZZA, MINOLI, G. MILANO, CALI', BERTAZZONI	28-08-20	02-09-20	4	2	0	2
COMMISSIONE: MAURO, CALI', U. MEAZZA, POZZO, G. MILANO, CAMPI	20-02-21	06-03-21	2	1	0	1
COMMISSIONE: U. MEAZZA, G. MIIANO, TERZUOLO	05-05-21	08-05-21	2	1	1	0
COMMISSIONE: RESEGOTTI, AGOSTINI E GALLETTI (ALL. A. CEVENINI)	06-11-21		1	0	1	0
COMMISSIONE: RESEGOTTI, AGOSTINI, GALLETTI, U. MEAZZA, MARENGO	15-01-22	21-05-22	3	1	2	0
COMMISSIONE: U. MEAZZA, GALLETTI, RANGONE	03-12-22	27-05-23	5	1	3	1
COMMISSIONE: U. MEAZZA, RANGONE, GALLETTI, ARGENTO, AGOSTINI	20-01-24		1	0	0	1
VITTORIO **POZZO**	09-03-24	02-06-24	5	2	1	2
COMMISSIONE: RANGONE, G. MILANO (LEGA NORD), E BACCANI (LEGA SUD)	16-11-24	18-06-25	6	2	1	3
AUGUSTO **RANGONE**	04-11-25	10-06-28	24	12	7	5
CARLO **CARCANO**	14-10-28	28-05-29	6	3	1	2
VITTORIO **POZZO**	01-12-29	05-08-48	87	60	16	11
COMMISSIONE: NOVO CON BARDELLI, COPERNICO E BIANCONE	27-02-49	02-07-50	9	5	1	3
COMMISSIONE: BERETTA, BUSINI, COMBI	08-04-51	25-11-51	5	2	3	0
COMMISSIONE: BERETTA (ALL. G. MEAZZA)	24-02-52	17-05-53	8	2	2	4
COMMISSIONE: CZEIZLER CON SCHIAVIO (ALL. PIOLA)	13-11-53	23-06-54	7	5	0	2
COMMISSIONE: MARMO, PASQUALE, TENTORIO, SCHIAVIO (ALL. FONI)	05-12-54	09-12-56	12	7	1	4
FONI (CON PASQUALE, SCHIAVIO, TENTORIO, MARMO, BIANCONE)	25-04-57	23-03-58	7	2	1	4
COMMISSIONE: MOCCHETTI, BIANCONE E VIANI	09-11-58		1	0	1	0
COMMISSIONE. FERRARI, MOCCHETTI E BIANCONE	13-12-58	29-11-59	5	0	4	1
GIUSEPPE **VIANI**	06-01-60	13-03-60	2	1	0	1
GIOVANNI **FERRARI**	10-12-60	04-11-61	6	4	0	2
GIOVANNI **FERRARI** E GIUSEPPE **MEAZZA**	05-05-62	07-06-62	5	3	1	1
EDMONDO **FABBRI**	11-11-62	19-07-66	29	18	6	5
HELENIO **HERRERA** E FERRUCCIO **VALCAREGGI**	01-11-66	27-03-67	4	3	1	0
FERRUCCIO **VALCAREGGI**	25-06-67	23-06-74	54	27	21	6
FULVIO **BERNARDINI**	28-09-74	08-06-75	6	1	2	3
F. **BERNARDINI** (DT), E. **BEARZOT**, (CT)	27-09-75	08-06-77	16	11	2	3
ENZO **BEARZOT**	08-10-77	17-06-86	88	40	26	22
AZEGLIO **VICINI**	08-10-86	12-10-91	54	32	15	7
ARRIGHO **SACCHI**	13-11-91	01-12-96	53	34	11	8
CESARE **MALDINI**	16-12-96	22-07-98	20	10	8	2
DINO **ZOFF**	05-09-98	02-07-00	23	11	7	5
GIOVANNI **TRAPATTONI**	03-09-00	22-06-04	44	25	12	7
MARCELLO **LIPPI**	16-07-04	12-07-06	29	17	10	2
ROBERTO **DONADONI**	16-08-06	26-06-08	23	13	5	5
MARCELLO **LIPPI**	20-08-08	24-06-10	27	11	11	5
CESARE **PRANDELLI**	10-08-10	24-06-14	56	23	20	13
ANTONIO **CONTE**	4-09-14	02-07-16	25	14	7	4
GIAN PIERO **VENTURA**	1-09-16	13-11-17	16	9	4	3
LUIGI **DI BIAGIO**	23-3-18	27-3-18	2	0	1	1
ROBERTO **MANCINI**	28-5-18	18-6-23	61	37	15	9
LUCIANO **SPALLETTI**	9-9-23					

CT ALL'ESORDIO: I DATI DELLA "PRIMA"

Ripercorrendo i **27 esordi dei CT unici o delle coppie** (Ferrari – Meazza, Herrera – Valcareggi, Bernardini – Bearzot), da Pozzo a Mancini si contano **27 gare di esordio, con un bilancio complessivo di 13 vittorie, 5 pareggi e 9 sconfitte.**

Iniziò male il CT più vincente della storia Azzurra, **Pozzo**, che alle Olimpiadi di Stoccolma finì ko con la Finlandia; un pari poi al secondo esordio e un successo al terzo, che aprì la strada ai trionfi degli anni '30.

Partenza vincente per **Foni**, con l'Irlanda del Nord, che al ritorno ci avrebbe però estromesso dal Mondiale '58. Negli anni '60, a parte **Ferrari**, 4 successi su 5 all'esordio.

Dal 1974 ad oggi, poi, su 15 "prime" i CT hanno raccolto solo 5 vittorie all'esordio: **Vicini**, **Maldini**, **Zoff**, **Conte** e **Mancini**. Per il resto, 4 pareggi (**Bernardini-Bearzot, Sacchi, Trapattoni, Lippi** secondo ciclo) e 6 ko (**Bernardini, Bearzot, Lippi** primo ciclo, **Donadoni, Prandelli, Ventura e Di Biagio**, Ct ad interim).

Quella di **Spalletti** con la **Nord Macedonia** sarà una novità tra le 27 sfide d'esordio: la **più affrontata è l'Austria** (**3 volte,** Ferrari, Fabbri e Lippi nel 2008); seguono Svizzera, Jugoslavia, Finlandia, Nord Irlanda e Francia (**2**), Spagna, Portogallo, URSS, Romania, Germania, Grecia, Norvegia, Galles, Ungheria, Islanda, Croazia, Costa d'Avorio, Olanda, Argentina, Arabia Saudita **(1)**. Il 6-1 di Pozzo al Portogallo nel 1929 è **la vittoria più ampia**, il 3-1 subìto da Ventura con la Francia nel 2016 **il ko peggiore**.

A LATO IL RIEPILOGO

LA PRIMA DEI CT

CT	ESORDIO	GARA	RIS	PT	SEDE
POZZO	29-06-12	FINLANDIA – ITALIA	3-2	0	STOCCOLMA
POZZO	09-03-24	ITALIA – SPAGNA	0-0	1	MILANO
RANGONE	04-11-25	ITALIA – JUGOSLAVIA	2-1	3	PADOVA
CARCANO	14-10-28	SVIZZERA – ITALIA	2-3	3	ZURIGO
POZZO	01-12-29	ITALIA – PORTOGALLO	6-1	3	MILANO
FONI	25-04-57	ITALIA – NORD IRLANDA	1-0	3	ROMA
VIANI	06-01-60	ITALIA – SVIZZERA	3-0	3	NAPOLI
FERRARI	10-12-60	ITALIA – AUSTRIA	1-2	0	NAPOLI
FERRARI E MEAZZA	05-05-62	ITALIA – FRANCIA	2-1	3	FIRENZE
FABBRI	11-11-62	AUSTRIA – ITALIA	1-2	3	VIENNA
HERRERA - VALCAREGGI	01-11-66	ITALIA – URSS	1-0	3	MILANO
VALCAREGGI	25-06-67	ROMANIA – ITALIA	0-1	3	BUCAREST
BERNARDINI	28/9/74	JUGOSLAVIA – ITALIA	1-0	0	ZAGABRIA
BERNARDINI - BEARZOT	25/9/75	ITALIA – FINLANDIA	0-0	1	ROMA
BEARZOT	08-10-77	GERMANIA – ITALIA	2-1	0	BERLINO OVEST
VICINI	8-10-86	ITALIA – GRECIA	2-0	3	BOLOGNA
SACCHI	13-11-91	ITALIA – NORVEGIA	1-1	1	GENOVA
MALDINI	16-12-96	ITALIA – NORD RLANDA	2-0	3	PALERMO
ZOFF	05-09-98	GALLES – ITALIA	0-2	3	LIVERPOOL
TRAPATTONI	03-09-00	UNGHERIA – ITALIA	2-2	1	BUDAPEST
LIPPI	16-07-04	ISLANDA – ITALIA	2-0	0	REJKIAVJK
DONADONI	16-08-06	ITALIA – CROAZIA	0-2	0	LIVORNO
LIPPI	20-08-08	ITALIA – AUSTRIA	2-2	1	NIZZA
PRANDELLI	10-08-10	ITALIA – COSTA D'AVORIO	0-1	0	LONDRA
CONTE	4-9-14	ITALIA – OLANDA	2-0	3	BARI
VENTURA	1-9-16	ITALIA - FRANCIA	1-3	0	BARI
DI BIAGIO	23-3-18	ARGENTINA – ITALIA	2-0	0	MANCHESTER
MANCINI	28-5-18	ITALIA – ARABIA SAUDITA	2-1	3	SAN GALLO
TOTALI: 27 gare, 13 vinte, 5 pareggi, 9 sconfitte. RETI: 39/30; PUNTI: 47/81, media: 0,58.					

I CT PIU' LONGEVI

NR	CT	DURATA MANDATO	GARE
1	ENZO BEARZOT	9 ANNI E 8 MESI	88*
2	VITTORIO POZZO	9 ANNI E 1 MESE	95**
3	FERRUCCIO VALCAREGGI	7 ANNI E 7 MESI	54***
4	ROBERTO MANCINI	5 ANNI	61
4	AZEGLIO VICINI	5 ANNI	54
4	ARRIGO SACCHI	5 ANNI	53
7	MARCELLO LIPPI	3 ANNI e 10 mesi	56
7	CESARE PRANDELLI	3 ANNI e 10 mesi	56

*: 16 da allenatore con Bernardini DT (104 totali). **: 2 nella commissione febbraio / marzo 1921 (97 totali). ***: 4 con Helenio Herrera.

Enzo Bearzot e Vittorio Pozzo

FRIULANI E LOMBARDI 5 CT, 3 DA PIEMONTE E EMILIA ROMAGNA

CT	REGIONE	NOME E COGNOME
5	FRIULI VENEZIA GIULIA	FONI, VALCAREGGI, BEARZOT, MALDINI, ZOFF
	LOMBARDIA	CARCANO, MEAZZA, TRAPATTONI, DONADONI, PRANDELLI
3	PIEMONTE	POZZO, RANGONE, FERRARI
	EMILIA ROMAGNA	FABBRI, VICINI; SACCHI
2	TOSCANA	LIPPI, SPALLETTI
1	PUGLIA	CONTE
	LIGURIA	VENTURA
	MARCHE	MANCINI

Dall'alto. I CT Friulani Dino **Zoff** e Cesare **Maldini**

PROVINCE: 2 CT PER TRIESTE, UDINE E ALESSANDRIA

CT	PROVINCIA	DETTAGLIO CT		
2	ALESSANDRIA	RANGONE, FERRARI		
	TRIESTE	VALCAREGGI, MALDINI		
	UDINE	FONI, BEARZOT		
1	ANCONA	MANCINI	LECCE	CONTE
	BERGAMO	DONADONI	LUCCA	LIPPI
	BOLOGNA	FABBRI	MILANO	TRAPATTONI
	BRESCIA	PRANDELLI	PAVIA	MEAZZA
	CESENA	VICINI	RAVENNA	SACCHI
	FIRENZE	SPALLETTI	TORINO	POZZO
	GENOVA	VENTURA	VARESE	CARCANO
	GORIZIA	ZOFF		

Dall'alto. Azeglio **Vicini** (Cesena) e Arrigo **Sacchi** (Ravenna)

LISTA CONVOCATI / STAFF
Settembre 2023 – European Qualifiers

PRIMA CHIAMATA PER CASALE, TORNANO BIRAGHI, MANCINI, LOCATELLI E ZACCAGNI

Nr	PLAYER	CLUB	Date of birth	CAPS	GOL
PORTIERI / GOALKEEPERS					
	Gianluigi **DONNARUMMA**	PSG	25/02/99	**54**	**-41**
	Alex **MERET**	NAPOLI	22/03/97	**3**	**-2**
	Ivan **PROVEDEL**	LAZIO	17/03/94	**0**	**0**
	Guglielmo **VICARIO**	TOTTENHAM	07/10/96	**0**	**0**
DIFENSORI / DEFENDERS					
	Alessandro **BASTONI**	INTER	13/04/99	**17**	**1**
	Cristiano **BIRAGHI**	FIORENTINA	01/09/92	**13**	**1**
	Nicolò **CASALE**	LAZIO	14/02/98	**0**	**0**
	Matteo **DARMIAN**	INTER	02/12/89	**38**	**1**
	Giovanni **DI LORENZO**	NAPOLI	04/08/93	**28**	**3**
	Federico **DIMARCO**	INTER	10/11/97	**10**	**2**
	Gianluca **MANCINI**	ROMA	17/04/96	**9**	**0**
	Alessio **ROMAGNOLI**	LAZIO	12/11/95	**13**	**2**
	Giorgio **SCALVINI**	ATALANTA	11/12/03	**4**	**0**
	Leonardo **SPINAZZOLA**	ROMA	25/03/93	**24**	**0**
CENTROCAMPISTI / MIDFIELDERS					
	Nicolò **BARELLA**	INTER	07/02/97	**45**	**8**
	Bryan **CRISTANTE**	ROMA	03/03/95	**33**	**2**
	Davide **FRATTESI**	INTER	22/09/99	**6**	**1**
	Manuel **LOCATELLI**	JUVENTUS	08/01/98	**24**	**3**
	Lorenzo **PELLEGRINI**	ROMA	19/06/96	**26**	**5**
	Matteo **PESSINA**	MONZA	21/04/97	**16**	**5**
	Sandro **TONALI**	NEWCASTLE	08/05/00	**14**	**0**
ATTACCANTI / FORWARDS					
	Federico **CHIESA**	JUVENTUS	25/10/97	**42**	**5**
	Wilfried **GNONTO**	LEEDS	05/11/03	**11**	**1**
	Ciro **IMMOBILE**	LAZIO	20/02/90	**56**	**16**
	Matteo **POLITANO**	NAPOLI	03/08/93	**10**	**3**
	Giacomo **RASPADORI**	NAPOLI	18/02/00	**18**	**5**
	Mateo **RETEGUI**	GENOA	24/09/99	**3**	**2**
	Mattia **ZACCAGNI**	LAZIO	16/06/95	**1**	**0**
	Nicolò **ZANIOLO**	ASTON VILLA	02/07/99	**13**	**2**

STAFF	
COMMISSARIO TECNICO	Luciano **SPALLETTI**
CAPO DELEGAZIONE	Gianluigi **BUFFON**
TECNICI	Marco **DOMENICHINI** (vice), Daniele **BALDINI**, Salvatore **RUSSO** (Assistenti), Marco **SAVORANI** (Preparatore Portieri), Franco **FERRINI**, Francesco **TINASSI** (Preparatori atletici), Renato **BALDI**, Marco **MANNUCCI** (Match Analyst)
MEDICI – FISIO	Angelo **DE CARLI**, Carmine **COSTABILE** (Medici). Mauro **DOIMI**, Walter **MARTINELLI**, Emanuele **RANDELLI**, Fabio **SANNINO**, Fabrizio **SCALZI** (Fisio)
CLUB ITALIA	Emiliano **COZZI** (Segretario), Annamaria **GIULIANI**, Giulio **MASSI** (Segreteria)
LOGISTICA	Angelo **LUCANTONI**, Riccardo **VITALE** (Kit Manager)
COMUNICAZIONE	Paolo **CORBI** (Responsabile Ufficio Stampa); Simone **ORATI**, Diego **ANTENOZIO** (Media Officer)

LE ATTIVITÀ MEDIA PROGRAMMATE
Conferenze stampa e allenamenti

LUNEDì 4 LA CONFERENZA STAMPA DEL NEO CAPO DELEGAZIONE GIGI BUFFON

Si riporta di seguito il programma delle **attività per i Media** accreditati per il raduno a Coverciano e le gare a Skopje e Milano.

DATA	ORA	ATTIVITÀ	SEDE
Domenica 3 settembre		Raduno calciatori	CTF Coverciano
Lunedì 4 settembre	13.30	Conferenza stampa - CAPODELEGAZIONE	CTF Coverciano
	17.00	Allenamento (aperto ai Media)	CTF Coverciano
Martedì 5 settembre	13.30	Conferenza stampa - CALCIATORE	CTF Coverciano
	17.00	Allenamento (aperto 15' ai Media)	CTF Coverciano
Mercoledì 6 settembre	17.00	Allenamento (chiuso)	CTF Coverciano
Giovedì 7 settembre	13.30	Conferenza stampa - CALCIATORE	CTF Coverciano
	17.00	Allenamento (aperto 15' ai Media)	CTF Coverciano
Venerdì 8 settembre	10.30	Allenamento **ITALIA** (aperto primi 15')	CTF Coverciano
	10.30	Allenamento **NORD MACEDONIA** (aperto primi 15')	Arena Todor Proeski, Skopje
	11.00	Conferenza Stampa **NORD MACEDONIA**	Arena Todor Proeski, Skopje
		Trasferimento **ITALIA** Firenze / Skopje	
	18.15	Walk around **ITALIA**	Arena Todor Proeski, Skopje
	18.30	Conferenza Stampa **ITALIA**	Arena Todor Proeski, Skopje
Sabato 9 settembre	20.45	**NORD MACEDONIA - ITALIA (EQ, 5° giornata)**	Arena Todor Proeski, Skopje
	Al termine della gara conferenza stampa e trasferimento a Milano Malpensa / Milanello		
Domenica 10 settembre	17.00	Allenamento (chiuso)	CS Milanello
Lunedì 11 settembre	16.30	Conferenza Stampa **ITALIA**	CS Milanello
	17.00	Allenamento **ITALIA** (aperto primi 15')	CS Milanello
	18.30	Conferenza Stampa **UCRAINA**	Stadio Giuseppe Meazza, Milano
	19.00	Allenamento **UCRAINA** (aperto primi 15')	Stadio Giuseppe Meazza, Milano
Martedì 12 settembre	20.45	**ITALIA - UCRAINA (EQ, 6° giornata)**	Stadio Giuseppe Meazza, Milano
	Al termine della gara conferenza stampa e rientro alle rispettive sedi		

***

GLI IMPEGNI DELLE SQUADRE AZZURRE A SETTEMBRE
IN CAMPO DALL'UNDER 21 ALL'UNDER 16, POI FUTSAL E BEACH SOCCER

DATA	NAZIONALE	COMPETIZIONE	GARA	SEDE	ORA	CANALE
3-set	U19futsal	CE	Ucraina - Italia	Porec	15.30	**Raisport**
4-set	U19futsal	CE	Finlandia - Italia	Porec	15.30	**Raisport**
6-set	U19futsal	CE	Slovenia - Italia	Porec	15.30	**Raisport**
7-set	U20	8N	Germania - Italia	Berlino	17.00	**Raisport**
7-set	U19	Am	Italia - Irlanda del Nord	Prato	16.30	
7-set	U18	Am	Italia - Serbia	Tirrenia	16.30	
7-set	U17	Torneo	Italia - Danimarca	Nord Bonn	16.00	
8-set	U21	QE	Lettonia - Italia	Sloka	16.00*	**Rai 2**
9-set	A	QE	Nord Macedonia - Italia	Skopje	20.45	**Rai 1**
9-set	Beach Soccer	GM	Egitto - Italia	Heraklion, Creta	8.00	
9-set	U17	Torneo	Italia - Israele	Hennef	11.00	
10-set	Beach Soccer	GM	Italia - Libia	Heraklion, Creta	14.00	
10-set	U18	Am	Italia - Paesi Bassi	Tirrenia	16.30	**figc.it e Youtube FIGC**
11-set	Beach Soccer	GM	Italia -Portogallo	Heraklion, Creta	15.00	
11-set	U20	8N	Rep. Ceca - Italia	Tabor	17.00	
11-set	U19	Am	Italia - Paesi Bassi	Prato	16.30	**figc.it e Youtube FIGC**
12-set	U17	Torneo	Germania - Italia	Nord Bonn	11.00	
12-set	U21	QE	Turchia - Italia	Sakarja	18.45*	**Rai 2**
12-set	A	QE	Italia - Ucraina	Milano	20.45	**Rai 1**
15/set	Afutsal	QM	Italia - Slovenia	Eboli	20.00	**RaiSport**
19/set	U16	Am	Spagna - Italia	L'Air	TBC	
19 – 24 / set	Beach Soccer	Euroleague	Finali (programma da definire)	Alghero	TBC	**RaiPlay e RaiSport**
19 – 24 / set	Beach Soccer Femm	Euroleague	Finali (programma da definire)	Alghero	TBC	**RaiPlay e RaiSport**
20/set	Afutsal	QM	Spagna – Italia	TBC	TBC	**figc.it e Youtube FIGC**
21/set	U16	Am	Spagna - Italia	L'Air	TBC	

***: l'orario delle gare dell'Under 21 è riferito al fuso orario italiano (CET).**

PRESENZE E RETI IN AZZURRO
Riepilogo complessivo / Tutti i tempi

BONUCCI A -5 DA MALDINI, VERRATTI E DONNARUMMA A RIDOSSO DI IMMOBILE (56)

Nelle graduatorie complessive in Nazionale, le principali novità si registrano sul fronte delle presenze: **Bonucci raggiunge quota 121**, al 4° posto ed è a sole 5 da **Maldini** (126) che è sul gradino più basso del podio. Intorno quota 60, dopo le gare di giugno, c'è un gruppo con posizioni molto ravvicinate: **Immobile** (56), **Verratti** (55) e **Donnarumma** (54). Nella speciale graduatoria dei portieri, **Donnarumma è ora a -4 da Zenga**, al 3° posto dietro Zoff a 112 e Buffon a 176. Tocca quota 10 Dimarco, prima presenza invece per **Buongiorno**.
Nella classifica marcatori, **Immobile** raggiunge **quota 16** dove aggancia due bomber come **Vialli e Toni**. **Chiesa** sale a 5 dove aggancia tra gli altri Azzurri Jorginho, Pellegrini, Pessina e Raspadori; **Dimarco** a 2, per **Frattesi** prima rete.

Di seguito il riepilogo (in **MAIUSCOLO** i calciatori in attività).

CLASSIFICA PRESENZE IN AZZURRO	
176	**BUFFON**
136	Cannavaro F
126	Maldini P.
121	**BONUCCI**
117	**CHIELLINI**, De Rossi
116	Pirlo
112	Zoff
98	Zambrotta
94	Facchetti
91	Del Piero
81	Baresi F., Bergomi, Tardelli
79	Albertini
78	Nesta, Scirea
73	Antognoni, Barzagli, Cabrini, Gattuso,
71	Gentile Cl.
70	Mazzola A.
66	Burgnich, Montolivo
64	Graziani
63	Causio, Donadoni
61	Altobelli
60	Baggio D., Rivera
59	Caligaris, Costacurta, Vialli
58	Totti, Zenga
57	Gilardino, Inzaghi F., Panucci
56	Baggio R., **IMMOBILE**
55	Benetti, Camoranesi, Marchisio, **VERRATTI**
54	**CANDREVA**, De Napoli, **DONNARUMMA, INSIGNE**
53	Meazza,
52	Rosetta
50	Collovati
49	Ferrara, **FLORENZI, JORGINHO,** C. Vieri
47	Baloncieri, Conti, Combi, Giannini, Toni
45	**BARELLA,** R. Ferri, Wierchowood
44	**BELOTTI,** Casiraghi, G. Ferrari
43	R. De Vecchi
42	Bettega, Di Natale, Riva

CLASSIFICA MARCATORI IN AZZURRO	
35	Riva
33	Meazza
30	Piola
27	Baggio R., Del Piero
25	Altobelli, Baloncieri, Inzaghi F.
23	Graziani, Vieri C.
22	Mazzola A.
21	De Rossi
20	Rossi P.
19	Bettega, Gilardino
16	**IMMOBILE,** Toni, Vialli
15	Colaussi, Libonatti, Schiavio
14	**BALOTELLI**, Ferrari G., Rivera
13	Casiraghi, Magnozzi, Orsi, Pirlo
12	**BELOTTI**
11	Cevenini, Di Natale, Levratto
10	Carapellese, Cassano, **INSIGNE**, Zola
9	Boninsegna, Cabrini, Pandolfini, **PELLE'**, **QUAGLIARELLA**, Rossetti G., Totti
8	Anastasi, **BARELLA**, Biavati, Boniperti, Capello F., **BONUCCI**, **CHIELLINI**, Conti L., Costantino, Frossi, Pascutti, Ravanelli; Sivori
7	Amadei; Antognoni; Baggio D., Bulgarelli; **CANDREVA**, Chiesa, Domenghini, Maldini, Moscardini, Prati, Rossi G., Schillaci, Signori
6	Barison, **BERARDI**, Bergomi, **BERNARDESCHI**, Causio, Della Valle, **EDER, EL SHAARAWY**, Frignani, Giannini, Iaquinta, Tardelli
5	Altafini, Aquilani, Bagni, Brezzi, Camoranesi, Conti B., **CHIESA,** Donadoni, Gabetto, Galli C., Guaita, **JORGINHO**, Lojacono, Marchisio, Menti, **PELLEGRINI, PESSINA**, Pulici, Pasinati, Pernigo, **RASPADORI**, Serena
4	Banchero, Biagi, Camoranesi, Cervato, Cevenini, F., Chinaglia, Corso, De Agostini, De Sisti, Delvecchio, Di Gennaro, Ferri, Giaccherini, Grosso, **GRIFO, KEAN**, Loik, Lorenzi, Mancini, Mazzola V., Mora, Muccinelli, Orlando, Osvaldo, Panucci, Pazzini, Sardi

PER ULTERIORI APPPROFONDIMENTI: NAZIONALI IN CIFRE

I PRECEDENTI CON NORD MACEDONIA E UCRAINA
Storia recente con le Nazionali nate negli anni '90

Sono **3 i confronti con la Nord Macedonia**, che solo dal 1993, dopo l'indipendenza dalla ex Jugoslavia, ha costituito una propria squadra Nazionale. I precedenti sono legati alle **due mancate qualificazioni ai Mondiali 2018 e 2022**: le due sfide (2-3 a Skopje e 1-1 a Torino) nel girone di qualificazione e il playoff in gara unica (0-1 a Palermo). Tra l'altro il 3-2 a Skopje nel 2016 è **l'unica vittoria degli Azzurri con la Nord Macedonia** (in rimonta con doppietta di Immobile e gol di Belotti),

Anche con **l'Ucraina**, indipendente dall'Unione Sovietica dal 1991 e Nazionale autonoma dal 1992, la storia dei confronti con gli Azzurri è relativamente recente: sono in tutto **8 i confronti diretti** (bilancio **6 vittorie e 2 pareggi, reti 15/3**), dei quali finora 3 in Italia (2 vittorie e 1 pari).

Il primo confronto risale al 1995 (qualificazioni a Euro '96), l'ultimo è l'amichevole a Genova (ottobre 2019), per rendere **omaggio alle vittime del Ponte Morandi**.

Tra le 6 vittorie, quella più importante è sicuramente il **3-0 ad Amburgo, Mondiale 2006**, Quarti di Finale: reti di **Zambrotta e Toni** (doppietta).

NORD MACEDONIA - RIEPILOGO DEI PRECEDENTI						
	G	V	N	P	Rf	Rs
ITALIA	3	1	1	1	4	4
NORD MACEDONIA	3	1	1	1	4	4
PRECEDENTI PER TIPOLOGIA						
TIPO	**G**	**V**	**N**	**P**	**Rf**	**Rs**
QUAL. MONDIALI	3	1	1	1	4	4
PRECEDENTI PER SEDE						
IN ITALIA	2	0	1	1	1	2
IN NORD MACEDONIA	1	1	0	0	3	2
TOTALI	**3**	**1**	**1**	**1**	**4**	**4**

UCRAINA - RIEPILOGO DEI PRECEDENTI						
	G	V	N	P	Rf	Rs
ITALIA	8	6	2	0	15	3
UCRAINA	8	0	2	6	3	15
PRECEDENTI PER TIPOLOGIA						
TIPO	**G**	**V**	**N**	**P**	**Rf**	**Rs**
QUAL. EUROPEE	4	4	0	0	9	2
AMICHEVOLI	3	1	2	0	3	1
MONDIALE	1	1	0	0	3	0
PRECEDENTI PER SEDE						
IN ITALIA	3	2	1	0	6	2
IN UCRAINA	3	3	0	0	6	1
NEUTRO	2	1	1	0	3	0
TOTALI	**8**	**6**	**1**	**0**	**14**	**2**

NELLE FOTO. A sinistra: il gol del 3-2 di Immobile a Skopje (2016); Verratti in azione a Genova con l'Ucraina (2018). **A destra:** la disperazione degli Azzurri alla fine del play off con la Nord Macedonia (2022).

ITALIA – NORD MACEDONIA: DETTAGLIO

NR	Data	Città	Tipo	Gara	Ris	Marcatori
1	09-10-16	Skopije	QM	NORD MACEDONIA – ITALIA	2-3	Belotti (I) al 24', Nestorovski (NM) al 57', Hasani (NM) al 59', Immobile (I) al 74' e 90'
2	6-10-17	Torino	QM	ITALIA – NORD MACEDONIA	1-1	Chiellini (I) al 40', Trajkovski (Nm) al 77'
3	24-3-22	Palermo	QM	ITALIA – NORD MACEDONIA	0-1	Trajkovski (Nm) Al 92'

Legenda. QM: Qualificazioni Mondiali

ITALIA – UCRAINA: DETTAGLIO

Nr	Data	Città	Tipo	Gara	Ris	Reti
1	29-03-95	KIEV	QE	UCRAINA – ITALIA	0-2	Lombardo (I) al 11', Zola (I) al 37'
2	11-11-95	BARI	QE	ITALIA – UCRAINA	3-1	aut. Ferrara (U) al 19', Ravanelli (I) al 21' e 49', Maldini P. (I) al 54'
3	02-06-06	LOSANNA	Am	ITALIA – UCRAINA	0-0	
4	30-06-06	AMBURGO	CM	ITALIA – UCRAINA	3-0	Zambrotta (I) al 6', Toni (I) al 59' e 69'
5	07-10-06	ROMA	QE	ITALIA – UCRAINA	2-0	Oddo (I) al 70' (rig.), Toni (I) al 79'
6	12-09-07	KIEV	QE	UCRAINA – ITALIA	1-2	Di Natale (I) al 41' e 77', Shevchenko (U) al 71'
7	29-03-11	KIEV	Am	UCRAINA – ITALIA	0-2	Rossi G. (I) al 27', Matri (I) al 81'
8	10-10-18	GENOVA	Am	ITALIA – UCRAINA	1-1	Bernardeschi (I) Al 55', Malinovsky (U) Al 62'

Legenda. Am: Amichevole; CM: Coppa del Mondo; QE: Qualificazioni Europee.

I PRECEDENTI NELLE SEDI DI GARA
Seconda volta in Nord Macedonia, la 61° a Milano

SKOPJE

L'**Italia ha giocato a Skopje una volta sola**: era il 9 ottobre 2016, e, dopo essere andati sotto 2-1, gli **Azzurri si imposero** con la doppietta di Immobile nel finale (**3-2**).

MILANO

Quella con **l'Ucraina** sarà la **61ª gara dell'Italia** a **Milano, città Natale della Nazionale** (qui il 15 maggio 1910, all'Arena Civica, fece il suo esordio vincendo 6-2 sulla Francia) e **del mito Azzurro** (nel 1911 contro l'Ungheria, la prima maglia azzurra con scudetto sabaudo cucito sul petto dopo le prime uscite in maglia bianca).

Milano è **seconda per numero di incontri della Nazionale** (60, dietro Roma 62), ed è prima **per numero di vittorie** (38, come Roma, segue Torino a 25) e **per numero di reti realizzate** (141, Roma 115 e Torino 83). Qui, **gli Azzurri** hanno mantenuto una **imbattibilità che ha sfiorato un secolo,** esattamente **96 anni:** dall'1-2 del gennaio 1925 con l'Ungheria (al Campo Milan', mentre nel 1911 l'altra sconfitta con gli ungheresi era arrivata all'Arena Civica) all'1-2 dell'ottobre 2021 con la Spagna, al "Meazza".

Se quello con la Spagna è stato il primo ko della **Nazionale a San Siro**, il trend in città nell'ultimo decennio non è stato positivo: **per 10 anni**, dal 3-1 alla Danimarca del 16 ottobre 2012 (gol di Montolivo, De Rossi e Balotelli) all'1-0 all'Inghilterra del 6 ottobre 2022, **l'Italia non è riuscita a vincere**, collezionando in 6 gare, solo 5 pareggi, compreso quello **con la Svezia che costò la qualificazione ai Mondiali 2018**, e la sconfitta con le "Furie Rosse". La **vittoria più ampia** della Nazionale a Milano è **Italia - Francia 9-4 del 18/1/1920**. L'Austria è l'avversaria più affrontata a Milano (6), seguita da Svezia, Svizzera, Ungheria e Portogallo (5). In totale finora **23 avversarie diverse** a Milano (**l'Ucraina sarà la 24ª**): l'Austria quella più volte incontrata (6, 4 vittorie e 2 pari), seguono Svizzera, Ungheria, Svezia e Portogallo (5)

DATI INDIVIDUALI. A Milano hanno fatto il loro **esordio in Azzurro 70 calciatori**, tra i quali 10 dell'Inter, 7 della Pro Vercelli, 6 del Milan: tra i più noti in varie epoche **Umberto Caligaris, Raimundo Orsi, Luis Monti, Carlo Ceresoli, Nereo Rocco, Sandro Mazzola, Franco Causio, Fulvio Collovati**. L'ultimo esordiente, in Italia – Croazia del 2014, è stato **Roberto Soriano**, allora alla Sampdoria. Il **bomber della Nazionale a Milano è Silvio Piola** (8 reti tra il 1936 e il 1946), seguito da **Meazza** (7), **Orsi e Baloncieri** (5). Sono 5 le triplette realizzate in città (Lana, Aebi, Brezzi, Piola e Filippo Inzaghi), 19 le doppiette (l'ultima firmata da Pirlo nel 2005). L'Azzurro con più presenze a Milano è **Renzo De Vecchi** (11 gare tra il 1911 e il 1925).

GLI STADI AZZURRI A MILANO. In città la Nazionale è scesa in campo in **quattro impianti**: **Arena Civica, Velodromo Sempione** (abbattuto nel 1928, sorgeva in Via Giovanni da Procida, a un passo dal Vigorelli), il **Campo Milan di Viale Lombardia** (nell'isolato tra viale Campania, via Sismondi, via Ostiglia e via Zanella, dove ora c'e' il Tennis Club Lombardo) e lo **Stadio di San Siro,** dal 3 marzo 1980 intitolato a Giuseppe Meazza. In questo stadio, gli Azzurri fecero il loro esordio il 20 febbraio 1927 (2-2 con la Cecoslovacchia, primo gol nello stadio di **Julio Libonatti**). A distanza di quasi un anno (23 settembre 2022, Italia – Inghilterra), lo **Stadio "Meazza" ospiterà per la 31ª volta la Nazionale** (23 vinte, 6 pari, 1 ko; 77/22 reti).

MILANO SEDE FIGC PER 6 ANNI. Milano, inoltre, **tra il 1905 e il 1911 è stata anche sede della Federcalcio**. In quei 6 anni, infatti, si alternarono 5 Presidenti espressione delle società lombarde: Silvestri (1905), che spostò la sede in città, Balbiano di Belgioioso (1907), Bosisio (1909), Radice (1910), Vavassori (1911). Dopo il 1911, con l'elezione di un nuovo presidente, il piemontese Ferrero di Ventimiglia, la sede tornò a Torino.

PER ULTERIORI APPPROFONDIMENTI: NAZIONALI IN CIFRE

RIEPILOGO DEI PRECEDENTI DELLA NAZIONALE A MILANO

	G	V	N	P	Rf	Rs
ITALIA	58	37	19	2	139	54

COMPETIZIONE	G	V	N	P	Pt	Media
MONDIALI	1	1	0	0	3	3,00
EUROPEI	1	0	1	0	1	1,00
COPPA INT.	3	2	1	0	7	2,33
Qualif. MONDIALI	8	7	1	0	22	2,75
Qualif. EUROPEE	8	4	4	0	16	2,00
Nations League	1	0	1	0	1	1,00
AMICHEVOLI	36	23	11	2	80	2,22
TOTALI	58	37	19	2	130	2,24

RETI AZZURRE A MILANO

8	PIOLA
7	MEAZZA (1 RIG.)
5	BALONCIERI (1 RIG.), ORSI
4	CEVENINI III, FERRARI G., INZAGHI F.
3	AEBI, ALTOBELLI (1 RIG.), BETTEGA, BREZZI, GUAITA, LANA (1 RIG.), LIBONATTI, MOSCARDINI, RIVA
2	BIAVATI, BONIPERTI, COLAUSSI, DELLA VALLE, GRAZIANI, GRATTON, MAGNOZZI, MAZZOLA V., MIGLIAVACCA, MIHALIC, PASINATI, PIRLO, SANTAMARIA, VIRGILI,

PRESENZE AZZURRE A MILANO

11	DE VECCHI
10	CALIGARIS
9	MEAZZA
8	G. FERRARI, MONZEGLIO, BUFFON
7	CEVENINI III, FACCHETTI, ZOFF
6	BALONCIERI, BARBIERI, L. CONTI, BERTOLINI, PIOLA, TARDELLI

ESORDIENTI AZZURRI A MILANO

10	INTER	Fossati, Aebi, Castellazzi, De Maria, Ceresoli, Porta, Guarneri, Mazzola A., Bedin, Landini
7	PRO VERCELLI	Ara, Binaschi, Corna, Leone, Milano I, Rampini I, Borello
6	MILAN	Cevenini I, Lana, Carver, Lovati C., Collovati, Coco
5	BOLOGNA	Perin, Della Valle, Montesanto, Cervellati, Ballacci
5	GENOA	Bergamino, Brezzi I, Leale, Da Pra', Catto

LE AVVERSARIE A MILANO

SQUADRA	G	V	N	P	R.f.	R.s.
AUSTRIA	6	4	2	0	10	6
SVIZZERA	5	4	1	0	11	9
UNGHERIA	5	2	1	2	14	9
SVEZIA	5	3	2	0	8	2
PORTOGALLO	5	4	1	0	13	1
GERMANIA	4	2	2	0	7	4
SPAGNA	4	1	2	1	5	2
FRANCIA	3	2	1	0	15	6
BELGIO	3	2	1	0	10	3
BRASILE	2	2	0	0	6	0
OLANDA	2	2	0	0	6	2
ROMANIA	2	2	0	0	7	2
URUGUAY	2	1	1	0	2	1
CECOSLOVACCHIA	2	0	2	0	4	4
INGHILTERRA	2	1	1	0	3	2
GALLES	1	1	0	0	4	0
GRECIA	1	1	0	0	4	0
EGITTO	1	1	0	0	5	1
URSS	1	1	0	0	1	0
SCOZIA	1	1	0	0	2	0
CROAZIA	1	0	1	0	1	1
DANIMARCA	1	1	0	0	3	1
JUGOSLAVIA	1	0	1	0	0	0
TOTALI	60	38	19	2	141	56

Di seguito il riepilogo delle **60 gare disputate a Milano dalla Nazionale**.

NR	DATA	TIPO	GARA	RIS	MARCATORI
1	15/5/1910	Am	ITALIA – FRANCIA	6-2	Lana (I) 13', 59' e 89'(r), Fossati (I) 20', Sellier (F) 49', Ducret (F) 62', Rizzi (I) 66', Debernardi (I) 82'
2	6/1/1911	Am	ITALIA - UNGHERIA	0-1	Schlosser (U) 22'
3	7/5/1911	Am	ITALIA - SVIZZERA	2-2	Carrer (I) 31', Hasler (S) al'40, Sydler III (S) 65', Baiocchi (I) 74'
4	11/1/1914	Am	ITALIA – AUSTRIA	0-0	C
5	18/1/1920	Am	ITALIA – FRANCIA	9-4	Cevenini L (I) 7' e 19', Aebi (I) 18', 62' e 70', Nicolas (F) 23', Bard (I) 28' e 41', Brezzi (I) 38', '52 e '84, Caracano (I) 72', Dubly (F)
6	6/3/1921	Am	ITALIA - SVIZZERA	2-1	Migliavacca (I) 5', Fontana (S) 14', Cevenini L (I) 58'
7	15/1/1922	Am	ITALIA – AUSTRIA	3-3	Moscardini (I) 16' e 46', aut. De Vecchi (A) 20', Santamaria (I) al 26', Kock (A) 65', Fischera (A) 75'
8	21/5/1922	Am	ITALIA – BELGIO	4-2	Baloncieri (I) 42' e 58', Larnoe (B) 46', Moscardini (I) 56', Burlando (I) 71', Thys (B) 58'
9	1/1/1923	Am	ITALIA - GERMANIA	3-1	Seiderer (G) 72', Cevenini L (I) 79', Santamaria (I) 85', Migliavacca (I) 88'
10	9/3/1924	Am	ITALIA – SPAGNA	0-0	C
11	16/11/1924	Am	ITALIA – SVEZIA	2-2	Kaufeldt (S) 2', Magnozzi (I) 12' e 54', Malm O (S) 22'
12	18/1/1925	Am	ITALIA - UNGHERIA	1-2	Conti L (I) 17', Spitz (U) 27', Takacs (U) II 78'
13	9/5/1926	Am	ITALIA - SVIZZERA	3-2	Della Valle (I) 11' e 38', Schiavio (I) 17, Sturzenegger (S) 49', Brandt (S) 57'
14	20/2/1927	Am	ITALIA - CECOSLOVACCHIA	2-2	Puc (C) 20', Libonatti (I) 31', Silny (C) 39', Baloncieri (I) 70'
15	2/12/1928	Am	ITALIA – OLANDA	3-2	Tap W (O) 18' e 39', Libonatti (I) 20' e 48', Baloncieri (I) 82' (rig)
16	1/12/1929	Am	ITALIA – PORTOGALLO	6-1	Mihalic (I) 6' e 88', Pepe Soares (P) 29', Orsi (I) 36' e '37, Baloncieri (I) 51', Sallustro (I) 77'
17	22/2/1931	CInt	ITALIA – AUSTRIA	2-1	Horvath (A) 4', Meazza (I) 34', Orsi (I) 52'
18	27/11/1932	Am	ITALIA – UNGHERIA	4-2	Orsi (I) 26' e 35', Bihamy (U) 40' (rig), Meazza (I) 52', Ferrari G (I) 79', Markos (U) 86'
19	25/3/1934	QM	ITALIA – GRECIA	4-0	Guarisi (I) 40', Meazza (I) 44' e 71', Ferrari G (I) 69'
20	3/6/1934	CM	ITALIA – AUSTRIA	1-0	Guaita (I) 19'
21	9/12/1934	Am	ITALIA – UNGHERIA	4-2	Sarosi I (U) 18', Guaita (I) 27' e 37', Avar (U) 39', Ferrari G (I) 63', Meazza (I) 83'
22	24/11/1935	CInt	ITALIA – UNGHERIA	2-2	Sarosi I (U) 43' e 79', Colaussi (I) 69' , Ferrari G (I) 70'
23	25/1/1936	CInt	ITALIA – SVIZZERA	4-2	Meazza (I) 26', Bickel (S) 31', Piola (I)37' e 53',Pasinati (I)60', Diebold (S) 76'
24	15/5/1938	Am	ITALIA – BELGIO	6-1	Capelle (B) 2', Meazza (I) 17' (rig), Andreolo (I) 28, Pasinati (I) 58', Piola (I) 71', 80' e 84'
25	13/5/1939	Am	ITALIA – INGHILTERRA	2-2	Lawton (Ing) 19', Biavati (Ita) 49', Piola (Ita) 64', Hall (Ing) 77'
26	5/5/1940	Am	ITALIA – GERMANIA	3-2	Colaussi (I) 17', Bertoni (I) 25', Binder (G) 28' e 52', Biavati (I) 58'
27	19/4/1942	Am	ITALIA – SPAGNA	4-0	Mazzola V (I) 48', Ferraris P (I) 49', Piola (I) 87', Loik (I) 88'
28	1/12/1946	Am	ITALIA – AUSTRIA	3-2	Castigliano (I)8', Mazzola V(I) al16', Epp (A) 40', Piola (I)64', Stojasp (A) 90'
29	6/5/1951	Am	ITALIA – JUGOSLAVIA	0-0	C
30	24/1/1954	QM	ITALIA – EGITTO	5-1	Pandolfini (I) 1', Alaa El Din (E) 32', Frignani (I) 62', Boniperti (I) 65' e 86', Ricagni (I) 84'
31	25/4/1956	Am	ITALIA – BRASILE	3-0	Virgili (I) 13' e 62', De Sordi (I) 76'
32	22/12/1957	QM	ITALIA – PORTOGALLO	3-0	Gratton (I) 36' e 72', Pivatelli (I) 84'
33	12/5/1963	Am	ITALIA – BRASILE	3-0	Sormani (I) 35', Mazzola A (I) 39' (rig), Bulgarelli (I) 76'
34	18/6/1966	Am	ITALIA – AUSTRIA	1-0	Burgnich (I) 73'
35	1/11/1966	Am	ITALIA – URSS	1-0	Guarneri (I) 22'
36	9/1/1971	QE	ITALIA – SVEZIA	3-0	Riva (I) 3' e 83', Boninsegna (I) 41'
37	29/4/1972	QE	ITALIA – BELGIO	0-0	C
38	29/9/1973	Am	ITALIA – SVEZIA	2-0	Anastasi (I) 60', Riva (I) 66'
39	5/6/1976	Am	ITALIA – ROMANIA	4-2	Graziani (I) 49', Antognoni (I) 60', Lucescu (R)65', Bettega (I) 70' e 74', Georgescu (R)77'
40	24/2/1979	Am	ITALIA – OLANDA	3-0	Bettega (I) 9', Rossi P (I) 19' (rig), Tardelli (I) 44'
41	15/3/1980	Am	ITALIA – URUGUAY	1-0	Graziani (I) 9'
42	12/6/1980	CE	ITALIA – SPAGNA	0-0	C
43	13/11/1982	QE	ITALIA - CECOSLOVACCHIA	2-2	Altobelli (I) 13', Sloup (C)al26', aut Kapko (I)65', Chaloupka (C)70
44	26/9/1984	Am	ITALIA – SVEZIA	1-0	Cabrini (I) 2'
45	15/11/1986	QE	ITALIA – SVIZZERA	3-2	Donadoni (I) 1', Brigger (S) 32', Altobelli (I) 51' e 85 (rig), Webber (S) 88'
46	5/12/1987	QE	ITALIA – PORTOGALLO	3-0	Vialli (I) 8', Giannini (I) 87', De Agostini (I) 89'
47	17/11/1993	QM	ITALIA – PORTOGALLO	1-0	Baggio D (I) 83'
48	7/10/2000	QM	ITALIA – ROMANIA	3-0	Inzaghi F (I) 12', Delvecchio (I) 17', Totti (I) 42'
49	17/4/2002	Am	ITALIA – URUGUAY	1-1	Panucci (I) 73', Abreu (U) 78'
50	6/9/2003	QE	ITALIA – GALLES	4-0	Inzaghi F (I) '59, 63' e 70' , Del Piero (I) 75' (rig)
51	26/3/2005	QM	ITALIA - SCOZIA	2-0	Pirlo (I) 35' e 85'
52	8/9/2007	QE	ITALIA – FRANCIA	0-0	C
53	16/10/2012	QM	ITALIA – DANIMARCA	3-1	Montolivo (I) 33', De Rossi (I) 37', Kvist (D) 46', Balotelli (I) 54'
54	15/11/2013	Am	ITALIA – GERMANIA	1-1	Hummels (G) 8', Abate (I) 28'
55	16/11/2014	QE	ITALIA – CROAZIA	1-1	Candreva (I) 11', Perisic (C) 15'
56	15/11/2016	Am	ITALIA - GERMANIA	0-0	C
57	13/11/2017	QM	ITALIA – SVEZIA	0-0	C
58	17/11/2018	NL	ITALIA - PORTOGALLO	0-0	
59	6/10/2021	NL	ITALIA – SPAGNA	1-2	17' e 47' Ferran Torres (S), 83' Pellegrini (I)
60	23/9/2022	NL	ITALIA – INGHILTERRA	1-0	68' Raspadori (I)

A cura di **COMUNICAZIONE & UFFICIO STAMPA FIGC**
Si ringrazia Massimo Fiandrino per la collaborazione nella raccolta dei dati

COPPA DEL MONDO FEMMINILE
FIFA 2023
AUSTRALIA E NUOVA ZELANDA

ITALIA

INFO PER I MEDIA

MONDIALE FEMMINILE: TUTTE LE INFORMAZIONI SULLE AZZURRE, LE AVVERSARIE, LA STORIA E LE CURIOSITÀ

Dal 24 luglio inizia un nuovo sogno mondiale per la Nazionale Femminile, che nel 2019 raggiunse i Quarti di Finale. Argentina, Svezia e Sudafrica le rivali nel girone. Per le Azzurre è la quarta partecipazione al torneo iridato, la seconda consecutiva. Tutte le gare dell'Italia in diretta su Rai 1

Auckland, 21 luglio 2023 – Manca ormai pochissimo all'inizio dell'avventura della **Nazionale Femminile nel Mondiale 2023** in **Australia e Nuova Zelanda**, che si è aperto giovedì ad Auckland, con la vittoria delle padrone di casa sulla Norvegia. Proprio nello stesso stadio, **l'Eden Park**, la casa degli All Blacks, **lunedì 24 luglio** (**ore 8** italiane, **diretta su Rai 1**) esordiranno nel torneo anche le **Azzurre**, nella sfida con l'**Argentina**, primo incontro del gruppo G che proseguirà il **29 luglio** (9.30 italiane) e il **2 agosto** (9 italiane) al **Regional Stadium** di **Wellington** prima con la **Svezia** - terza nel Ranking FIFA - e poi con il **Sudafrica** (sempre su **Rai 1**).

Per le Azzurre inizia una nuova **avventura Mondiale**, la **seconda di fila**, prima volta nella storia, con la speranza di rivivere lo straordinario cammino che quattro anni fa, in Francia, portò **l'Italia fino ai Quarti di Finale**, **massimo risultato mai raggiunto** (come nel 1991) e soprattutto **fece conoscere al grande pubblico una nuova dimensione del calcio**. Dopo **l'Europeo deludente** di un anno fa, chiuso con l'eliminazione al primo turno, la Nazionale Femminile arriva a questo torneo con un **gruppo rinnovato**, nel quale la **CT Milena Bertolini** ha cercato il giusto mix tra veterane e nuove leve. Nella **rosa delle 23 calciatrici** selezionate, infatti, **solo 13** hanno fatto parte del gruppo che un anno fa era volato in **Inghilterra**, e con loro ci sono **tante giovani** cresciute negli ultimi anni nelle **Nazionali Giovanili** e nei **club di Serie A**. Come Rachele **Baldi**, Benedetta **Orsi**, Giada **Greggi**, Sofia **Cantore**, Bendetta **Glionna** e Annamaria **Serturini**, oltre alle giovanissime Emma **Severini** (classe 2003), Chiara **Beccari** (classe 2004) e Giulia **Dragoni** (classe 2006). Oltre a Cecilia **Salvai**, recuperata dopo l'infortunio che l'aveva tenuta fuori nell'ultima stagione. La **Roma**, neo Campione d'Italia, **è il club più rappresentato** (8 calciatrici), seguito da **Juventus** (7), **Fiorentina, Milan e Sassuolo** (2).

FIFA WOMEN'S WORLD CUP 2023. Sarà la prima volta che il torneo (20 luglio - 20 agosto in **Australia e Nuova Zelanda**), viene organizzato in due Paesi e nell'emisfero australe, con circa 5370 km che separano Perth (Australia) da Hamilton (Nuova Zelanda), la più grande distanza tra due sedi in una singola Coppa del Mondo FIFA.
È la **nona edizione** della competizione, la prima con **32 nazionali** ai nastri di partenza (in precedenza erano 24), suddivise in 6 gironi da 4 squadre. **La formula:** si qualificano agli ottavi di finale le priime due di ciascun gruppo, da quel punto si andrà avanti con gare a eliminazione diretta fino alla finale in programma allo Stadium Australia di Sydney.
Le squadre **debuttanti** sono **8**: **Haiti, Irlanda, Marocco, Panama, Filippine, Portogallo, Vietnam e Zambia**.
Si giocherà in **9 città**, 5 in Australia (**Sydney, Melbourne, Brisbane, Perth, Adelaide**) e 4 in Nuova Zelanda (**Auckland, Wellington, Dunedin, Hamilton**) e in **10 stadi**, record per il torneo.

GLI STADI
Sydney (Stadium Australia, 75.784)
Sydney (Sydney Football Stadium, 40.583)
Brisbane (Brisbane Stadium, 49.461)
Melbourne (Melburne Rectangular Stadium, 27.706)
Perth (Perth Rectangular Stadium, 18.727)
Adelaide (Hindmarsh Stadium, 13.557)
Auckland (Eden Park, 43.217)
Wellington (Wellington Regional Stadium, 33.312)
Dunedin (Dunedin Stadium, 25,947)
Hamilton (Waikato Stadium, 18.009)

WEB E SOCIAL FIGC. I canali ufficiali della FIGC seguiranno la Nazionale Femminile con **contenuti esclusivi sul sito ufficiale e sui social:** ampi servizi su allenamenti, conferenze stampa, focus sulle avversarie, resoconti delle gare, interviste ai protagonisti, foto e video gallery sul web, format esclusivi, dietro le quinte e contenuti speciali che racconteranno l'avventura delle calciatrici di Milena Bertolini sui profili social della Nazionale Femminile.

TV. Tutte **le gare dell'Italia**, così come le principali sfide del Mondiale, saranno **trasmesse in Italia dalla RAI**, che alle Azzurre ha riaperto le porte di Rai 1 come 4 anni fa.

LE GARE DELLE AZZURRE. L'Italia è inserita nel Girone G con Argentina, Svezia e Sudafrica e giocherà la prima partita ad Auckland e le due successive gare a Wellington, la capitale della Nuova Zelanda. Di seguito info e precedenti con le tre avversarie del raggruppamento.

Lunedì 24 luglio 2023 ore 8.00 CET (Rai 1)

ITALIA - ARGENTINA

Eden Park, Auckland (capienza 46.350)

Anche per **l'Argentina - 28ª nel Ranking FIFA** - si tratterà della quarta partecipazione alla Coppa del Mondo: le Albicelestes si sono qualificate grazie al terzo posto ottenuto nella Copa América 2022 (vinta dal Brasile) e in questa edizione cercheranno di superare la fase a gironi per la prima volta nella loro storia. La selezione sudamericana ha registrato una sola sconfitta nel Mondiale del 2019 (oltre a due pareggi) dopo aver perso ognuna delle sei partite precedenti nella competizione.
È allenata dal luglio del 2021 da **Germán Darío Portanova**, diventato Ct della nazionale dopo aver vinto tre campionati nel campionato femminile argentino alla guida dell'UAI Urquiza.
La calciatrice più rappresentativa dell'Argentina è l'attaccante del Palmeiras **Yamila Rodríguez**, miglior marcatrice della Copa América dello scorso anno.
Il perno della squadra è invece la centrocampista dell'Atletico Madrid **Estefania Banini**, inserita dalla FIFA nella FIFPRO Women's World 11 del 2021 (l'anno prima Bonansea figurava nella Top 11 dell'anno) e tornata a vestire la maglia albiceleste dopo una lunga assenza.

ARGENTINA/ LA ROSA
PORTIERI
Abigail **CHAVEZ** (Huracan)
Vanina **CORREA** (Rosario Central)
Lara **ESPONDA** (River Plate)
DIFENSORI
Adriana **SACHS** (Santos)
Sophia **BRAUN** (Club Leon)
Gabriela **Chavez** (Estudiantil Porteño)
Aldana **COMETTI** (Madrid CFF)
Julieta **CRUZ** (Boca Juniors)
Miriam **MAYORGA** (Boca Juniors)
Eliana **STABILE** (Santos).
CENTROCAMPISTE
Lorena **BENITEZ** (Palmeiras)
Florencia **BONSEGUNDO** (Madrid CFF)
Daiana **Falfan** (UAI Urquiza)
Camila Gomez **ARES** (Universidad de Conception)
Dalila **IPPOLITO** (Parma)
Romina **NUNEZ** (UAI Urquiza)
Vanesa **SANTANA** (Sporting Huelva)
ATTACCANTI
Estefania **BANINI** (Atletico Madrid)
Paulina **GRAMAGLIA** (Red Bull Bragantino)
Mariana **LARROQUETTE** (Orlando Pride)
Erica **LONIGRO** (Rosario Central)
Yamila **RODRIGUEZ** (Palmeiras)
Chiara **SINGARELLA** (South Alabama Jaguars)
ALLENATORE: Germán Darío PORTANOVA

DATI SQUADRA AL MONDIALE									DATI SQUADRA NELLE QUALIFICAZIONI					
PARTECIPAZIONI	ULTIMA	MIGLIOR RISULTATO	G	V	N	P	Rf	Rs	G	V	N	P	Rf	Rs
4	2019	Gironi (2003, 2007, 2019)	9	0	2	7	5	37	6	4	0	2	13	6

DATI INDIVIDUALI NELLE QUALIFICAZIONI		DATI INDIVIDUALI NELLE QUALIFICAZIONI	
+ PRESENZE (6)	+ GOL (1)	+ PRESENZE (6)	+ GOL (6)
Clarisa **HUBER**, Fabiana **VALLEJOS**	Milagros **MENÉNDEZ**, Yanina **GAITAN**, Florencia **BONSEGUNDO**, Eva **GONZALEZ**	Estefanía **BANINI**, Florencia **BONSEGUNDO**, Vanina **CORREA**, Daiana **FALFÁN**, Romina **NÚÑEZ**, Eliana **STÁBILE**, Yamila **RODRÍGUEZ**	Yamila **RODRÍGUEZ**

DATI & CURIOSITÀ

- L'Argentina parteciperà alla sua **quarta Coppa del Mondo**, anche se non è mai riuscita a superare la fase a gironi. Nessun paese inoltre ha mai vinto Mondiale maschile e femminile nel corso della stessa annata.
- L'Argentina si è qualificata alla Coppa del Mondo 2023 in virtù del **terzo posto conquistato nella Copa América 2022**.
- L'Argentina ha registrato **una sola sconfitta nella Coppa del Mondo 2019** (2N) dopo aver perso ognuna delle sei partite precedenti nella competizione; è l'unica squadra che è riuscita a non perdere un match con uno svantaggio di tre reti – da 0-3 a 3-3 contro la Scozia nel 2019.
- L'Argentina **non è riuscita a segnare nel 67% delle partite disputate in Coppa del Mondo** (sei su nove); la percentuale più alta tra le squadre con più di sei gare giocate nella competizione.
- L'Argentina **Yamila Rodríguez** è stata la giocatrice con **più gol segnati nella Copa América 2022** (sei); in quel torneo ha inoltre registrato la differenza più ampia tra gol segnati (6) ed Expcted Goals (3.0): +3.

Sabato 29 luglio 2023 ore 9.30 CET (Rai 1)

SVEZIA - ITALIA

Regional Stadium, Wellington (capienza 39.000)

La **Svezia - 3ª nel Ranking FIFA** - è una delle sette nazionali ad aver **partecipato alla fase finale di tutti i Mondiali** disputati finora. Si è qualificata all'edizione del 2023 vincendo il proprio giorne senza mai perdere (8 vittorie e 1 pareggio, 32 gol segnati e 2 subiti). Le scandinave non hanno mai vinto la competizione ma sono salite **quattro volte sul podio** (secondo miglior risultato dietro agli Stati Uniti), centrando il **2° posto nel 2003** e il 3° **nel 1991, 2011 e 2019**. Dall'edizione del **2003 in avanti hanno perso solo tre delle 15 gare** disputate nella fase a gironi del Mondiale, tutte **contro gli Stati Uniti**.
La Svezia è guidata dal 2017 da **Kurt Peter Gerhardsson**, che sulla panchina delle Blågult (*le Gialloblù*) ha ottenuto il 3° posto nel Mondiale francese, **il 2° nell'Olimpiade del 2020** e la vittoria nell'edizione 2022 dell'Algarve Cup battendo l'Italia ai calci di rigore.
Le calciatrici più prolifiche nel cammino di qualificazione alla FIFA Women's World Cup 2023 sono state **Fridolina Rolfö** del Barcellona e **Lina Hurtig** dell'Arsenal (ex Juventus), 5 reti.
La **Svezia si è aggiudicata 15 dei 24 precedenti** disputati contro l'Italia, **perdendo 4 incontri e paregggiandone 5.**
Nell'era Bertolini Azzurre avanti neiprecedenti 2-1: **3-2 nel 2017** (ultima gara del girone nell'Europeo disputato nei Paesi Bassi) e **1-0** nell'amichevole disputata a Cremona nel **2018**, **ko invece ai rigori** l'ultimo confronto andato in scena nel **2022 all'Algarve Cup** (1-1 dopo al termine dei supplementari, reti di Giacinti e Seger).

SVEZIA/ LA ROSA
PORTIERI
Tove **EVELINA** Emblomb (KIF Örebro)
Jennifer **FALCK** (BK Häcken)
Zecira **MUSOVIC** (Chelsea)
DIFENSORI
Jonna **ANDSRSSON** (Hammarby DFF)
Nathalie **BJORN** (Everton)
Magdalena **ERIKSSON** (Bayern Monaco)
Amanda **ILESTEDT** (Arsenal)
Hanna **LUNDKVIST** (Atletico Madrid)
Anna **SANDBERG** (BK Häcken)
Linda **SEMBRANT** (Juventus)
CENTROCAMPISTE
Filippa **ANGELDAL** (Manchester City)
Kosovare **ASSLANI** (Milan)
Hanna **BENNISON** (Everton)
Johanna **KANERYD** (Chelsea)
Fridolina **ROLFO** (Barcellona)
Elin **RUBENSSON** (BK Häcken)
Carolina **SEGER** (Rosengård)
Olivia **SCHOUGH** (Rosengård)
ATTACCANTI
Stina **BLACKSTENIUS** (Arsenal)
Rebecka **BLOMQVIST** (Wolfsburg)
Lina **HURTIG** (Arsenal)
Sofia **JACOBSSON** (San Diego Wave)
Madelen **JANOGY** (Hammarby DFF)
ALLENATORE: Kurt Peter GERHARDSSON

DATI SQUADRA AL MONDIALE									DATI SQUADRA NELLE QUALIFICAZIONI					
PARTECIPAZIONI	ULTIMA	MIGLIOR RISULTATO	G	V	N	P	Rf	Rs	G	V	N	P	Rf	Rs
9	2019	2° posto (2003)	40	23	5	12	71	48	8	7	1	0	32	2

DATI INDIVIDUALI AL MONDIALE		DATI INDIVIDUALI NELLE QUALIFICAZIONI	
+ PRESENZE (20)	+ GOL (6)	+ PRESENZE (8)	+ GOL (5)
Hedvig **LINDAHL** (20)	Lena **VIDEKULL**, Victoria **SVENSSON**	Fridolina **ROLFÖ**, Lina **HURTIG**, Filippa **ANGELDAHL**, Olivia **SCHOUGH**, Magdalena **ERIKSSON**	Lina **HURTIG,** Fridolina **ROLFÖ**

DATI & CURIOSITÀ

- La Svezia è **una delle 7 squadre ad essersi qualificata per tutte le nove Coppe del Mondo femminili FIFA** e al tempo stesso è una delle sole tre Nazionali europee - insieme a Germania e Norvegia - ad aver giocato in ogni edizione. La Svezia si è qualificata per i Mondiali femminili 2023 **vincendo il proprio girone di qualificazione e restando imbattuta** in tutte le otto partite (7V, 1N).
- La Svezia è salita **quattro volte sul podio della Coppa del Mondo femminile FIFA**, il secondo miglior risultato per una Nazionale dietro solo agli Stati Uniti (otto). E' arrivata **seconda nel 2003 e terza per tre volte (1991, 2011 e 2019).**
- Per 4 volte ha **perso una partita ai Mondiali dopo aver segnato il primo gol dell'incontro**, più di ogni altra squadra nella storia della competizione.
- La Svezia è **rimasta imbattuta nella partita d'esordio in ciascuna delle ultime quattro edizioni dei Mondiali** (2V, 2N) dopo aver perso nel suo match inaugurale in ognuna delle prime quattro edizioni; la Svezia ha perso solo tre delle 15 gare della fase a gironi giocate nella competizione nel 21° secolo (8V, 4N) - tutte e tre le sconfitte sono arrivate contro gli Stati Uniti.
- La svedese **Hedvig Lindahl** è una dei soli due portieri ad aver giocato almeno **20 partite ai Mondiali femminili** (20, mentre la norvegese **Bente Nordby ne ha disputate 22**); la svedese avrà più di 40 anni all'avvio della Coppa del Mondo 2023 - in precedenza solo **due giocatrici** hanno giocato nella competizione **con più di 40 anni di età** (la brasiliana **Formiga** e la statunitense **Christie Pearce**).

Mercoledì 2 agosto 2023 ore 9.30 CET (Rai 1)

SUDAFRICA - ITALIA

Regional Stadium, Wellington (capienza 39.000)

Il **Sudafrica - 54° nel Ranking FIFA** - ha esordito nella fase finale del Mondiale nel 2019, perdendo tutte e tre partite del girone.
Si è qualificata per questa edizione del torneo iridato grazie alla **vittoria nella Africa Women Cup of Nations del 2022**, il primo titolo in assoluto nella competizione: un percorso netto fatto di sei successi in altrettanti incontri, con 10 gol realizzati e tre subiti.

La Ct delle Banyana Banyana è **Desiree Ellis**: ex calciatrice sudafricana e seconda capitana della storia della nazionale, nel 2018 - grazie al secondo posto nella Coppa d'Africa - è stata nominata allenatrice dell'anno dalla Confédération Africaine de Football.

La calciatrice più rappresentativa è **Thembi Kgtlana**, che nel 2019 realizzò l'unica rete sudafricana nel Mondiale di Francia. La Giocatrice dell'Anno CAF 2018, 27 anni, si è messa in luce in squadre del calibro di Houston Dash, Beijing BG Phoenix e Atletico Madrid e ora è tornata in NWSL al Racing Louisville. L'altra stella della squadra è **Hildah Magaia**, anche lei attaccante, miglior marcatrice dell'ultima edizione della Coppa d'Africa e autrice di entrambi i gol nella finale vinta contro il Marocco.
Quello in programma il 2 agosto a Wellington sarà il **primo confronto in assoluto contro l'Italia.**

SOUTH AFRICAN FOOTBALL ASSOCIATION

SUDAFRICA/ LA ROSA

PORTIERI
Andile **DLAMINI** (Mamelodi Sundowns)
Kebotsen **MOLETSANE** (Royal AM)
Kaylin **SWART** (JVW).

DIFENSORI
Karabo **DHLAMINI** (Mamelodi Sundowns)
Bongeka **GAMEDE** (Univ. Of Western Cape)
Sibulele **HOLWENI** (Univ. of Western Cape)
Tiisetso **MAKHUBELA** (Memeody Sundowns)
Bambanani **MBANE** (Memelody Sundowns)
Fikile **MAGAMA** (Univ. of Western Cape)
Noko **MATLOU** (Eibar)
Lebohang **RAMALEPE** (Memelodi Sundowns)

CENTROCAMPISTE
Kholosa **BIYANA** (Univ. of Western Cape)
Noxolo **CESANE** (Free agent)
Rafiloe **JANE** (Sassuolo)
Mapula **KGOALE** (Galaxy)
Royn **MOODALY** (JVW)
Linda **MOTHALO** (Glasgow City)
Gabriela **SALGADO** (JVW)
Wendy **SHONGWE** (University of Pretoria)

ATTACCANTI
Melinda **KGADIETE** (Memelody Sundowns)
Thembi **KGATLANA** (Racing Louisville)
Hildah **MAGAIA** (Daejeon Sportstoto)
Jermaine **SEOPOSENWE** (Monterrey)

ALLENATORE: Desiree ELLIS

DATI SQUADRA AL MONDIALE									DATI SQUADRA NELLE QUALIFICAZIONI					
PARTECIPAZIONI	ULTIMA	MIGLIOR RISULTATO	G	V	N	P	Rf	Rs	G	V	N	P	Rf	Rs
2	2019	1° turno (2019)	3	0	0	3	1	8	6	6	0	0	10	3

DATI INDIVIDUALI AL MONDIALE		DATI INDIVIDUALI NELLE QUALIFICAZIONI	
+ PRESENZE (3)	+ GOL (1)	+ PRESENZE (6)	+ GOL (3)
8 Giocatrici	Thembi **KGATLANA**	Jermaine **SEOPOSENWE**, Linda **MOTLHALO**, Andile **DLAMINI**	Hildah **MAGAIA**

DATI & CURIOSITÀ

- Per il Sudafrica sarà la sua **seconda Coppa del Mondo** dopo aver esordito nel 2019; ha perso tutte le tre partite disputate.
- Il Sudafrica si è qualificato alla Coppa del Mondo femminile FIFA 2023 **vincendo la Coppa delle Nazioni africane femminile 2022**, il suo primo titolo in assoluto nella competizione.
- Il Sudafrica aveva registrato solo **quattro tiri nello specchio nella Coppa del Mondo femminile 2019** - un record negativo condiviso in quell'edizione con la Nuova Zelanda – realizzando un gol nel match d'esordio contro la Spagna (1-3); ha registrato inoltre solo 17 tocchi nell'area avversaria, il dato più basso per una squadra durante il torneo del 2019.
- Il Sudafrica ha realizzato il **maggior numero di reti nella Coppa delle Nazioni africane femminile 2022** (10), effettuando anche il maggior numero di passaggi positivi in media a partita in quella competizione (335).
- **Thembi Kgatlana** ha realizzato **l'unica rete del Sudafrica ai Mondiali**, con il suo primo tiro della competizione nel 2019 (contro la Spagna); giocatrice è stata inoltre la prima per conclusioni in porta tra le connazionali nel torneo (tre su quattro totali).

LISTA CONVOCATE / STAFF
Mondiale Femminile 2023

LA ROMA IL CLUB Più RAPPRESENTATO (8)
CRISTIANA GIRELLI TOP PRESENZE (104) E RETI (53)

Nr	PLAYER	CLUB	Date of birth	CAPS	GOL
PORTIERI / GOALKEEPERS					
12	Rachele **BALDI**	FIORENTINA	02/10/1994	1	-
22	Francesca **DURANTE**	INTER	12/02/1997	9	-
1	Laura **GIULIANI**	MILAN	05/03/1993	75	-
DIFENSORI / DEFENDERS					
13	Elisa **BARTOLI**	ROMA	07/05/1991	87	3
17	Lisa **BOATTIN**	JUVENTUS	03/05/1997	51	1
4	Lucia **DI GUGLIELMO**	ROMA	26/06/1997	13	-
19	Martina **LENZINI**	JUVENTUS	23/07/1998	20	-
5	Elena **LINARI**	ROMA	15/04/1994	90	4
3	Benedetta **ORSI**	SASSUOLO	25/02/2000	8	-
23	Cecilia **SALVAI**	JUVENTUS	02/12/1993	46	2
CENTROCAMPISTE / MIDFIELDERS					
18	Arianna **CARUSO**	JUVENTUS	06/11/1999	33	10
21	Valentina **CERNOIA**	MILAN	22//06/1991	75	13
16	Giulia **DRAGONI**	BARCELLONA	07/11/2006	2	-
6	Manuela **GIUGLIANO**	ROMA	18/08/1997	69	8
20	Giada **GREGGI**	ROMA	18/02/2000	10	1
2	Emma **SEVERINI**	FIORENTINA	18/07/2003	1	-
ATTACCANTI / FORWARDS					
14	Chiara **BECCARI**	SASSUOLO	27/09/2004	2	-
8	Barbara **BONANSEA**	JUVENTUS	13/06/1991	94	26
7	Sofia **CANTORE**	JUVENTUS	30/09/1999	14	1
9	Valentina **GIACINTI**	ROMA	02/01/1994	63	23
10	Cristiana **GIRELLI**	JUVENTUS	23/04/1990	104	53
11	Benedetta **GLIONNA**	ROMA	26/07/1999	17	-
15	Annamaria **SERTURINI**	ROMA	13/05/1998	20	1

STAFF			
COMMISSARIO TECNICO	Milena **BERTOLINI**		
CAPO DELEGAZIONE	Stefano **BRAGHIN**	**DIRIGENTE ACCOMPAGNATORE**	Chiara **MARCHITELLI**
STAFF TECNICO	Nicola **MATTEUCCI**, Federica **D'ASTOLFO** (Assistenti Tecnici), Pasquale **PASTORE** (Preparatore Portieri), Francesco **PERONDI**, Cristian **SAVOIA**, Adalberto **ZAMUNER** (Preparatori Atletici), Mirko **MAGISTRO**, Gianluca **MAZZIOTTI** (Match Analyst).		
STAFF MEDICO	Luca **GATTESCHI**, Monica **FABBRI**, Antonio **PONZO** (Medici), Maurizio **D'ANGELO**, Roberto **CARDARELLI**, Emanuele **PROVINI** (Fisioterapisti), Agostino Valerio **SCARPELLI** (Osteopata).		
SEGRETARIA	Alessandra **SAVINI NICCI**		
MAGAZZINIERI	Alessio **BIORDI**, Bruno **BIANCALANA**		
COMUNICAZIONE	Francesca **VITULLO**, Niccolò **GAETANI**		

LE ATTIVITÀ MEDIA PROGRAMMATE
Conferenze stampa e allenamenti

ALLENAMENTI ALLO SHEPERDS PARK
LE OPPORTUNITA' PER I MEDIA ACCREDITATI

DATA	ORA*	ATTIVITÀ	SEDE
Giovedì 20 luglio	11.00	Allenamento (aperto primi 15')	Shepherds Park - Auckland
	a seguire	Media opportunity	Shepherds Park - Auckland
Venerdì 21 luglio	11.00	Allenamento (aperto primi 15')	Shepherds Park - Auckland
	a seguire	Media opportunity	Shepherds Park - Auckland
Sabato 22 luglio	11.00	Allenamento (aperto primi 15')	Shepherds Park - Auckland
	a seguire	Media opportunity	Shepherds Park - Auckland
Domenica 23 luglio	11.00	Allenamento MD-1 (aperto primi 15')	Shepherds Park - Auckland
	18.30	Conferenza stampa MD-1	Eden Park - Auckland
Lunedì 24 luglio	18.00	**ITALIA-ARGENTINA**	Eden Park - Auckland
	a seguire conferenza stampa e attività con i media accreditati		
Mercoledì 26 luglio	11.00	Allenamento (aperto primi 15')	Shepherds Park - Auckland
	a seguire	Media opportunity	Shepherds Park - Auckland
Giovedì 27 luglio	11.00	Allenamento (aperto primi 15')	Shepherds Park - Auckland
	a seguire	Media opportunity	Shepherds Park - Auckland
Venerdì 28 luglio	16.00	Allenamento MD-1 (aperto primi 15')	TBC
	18.45	Conferenza stampa MD-1	Regional Stadium - Wellington
Sabato 29 luglio	19.30	**SVEZIA-ITALIA**	Regional Stadium - Wellington
	a seguire conferenza stampa e attività con i media accreditati		
Lunedì 31 luglio	11.00	Allenamento (aperto primi 15')	Shepherds Park - Auckland
	a seguire	Media opportunity	Shepherds Park - Auckland
Martedì 1° agosto	16.00	Allenamento MD-1 (aperto primi 15')	TBC
	18.00	Conferenza stampa MD-1	TBC
Mercoledì 2 agosto	19.00	**SUDAFRICA-ITALIA**	Regional Stadium - Wellington
	a seguire conferenza stampa e attività con i media accreditati		

**** Tutti gli orari sono indicati in local time**

CONTATTI FEDERAZIONI		
ARGENTINA Media Officer	Stefania LEON	sleon@afa.org.ar
SUDAFRICA Media Officer	Sinethemba MBATHA	sinethemba.mbatha@yahoo.com
SVEZIA Media Officer	Fredrik MADESTAM	fredrik.madestam@svenskfotbol.se
SEDI ATTIVITA' MEDIA		
SHEPHERDS PARK	Melba Street, Beach Haven, Auckland 0626	
EDEN PARK	Reimers Avenue, Kingsland, Auckland 1024	
REGIONAL STADIUM	105 Waterloo Quay, Pipitea, Wellington 6140	

I NUMERI DELLA NAZIONALE
Dati e curiosità delle Azzurre

524 le **partite disputate** dalla Nazionale Femminile nella sua storia, iniziata nel 1968.
300 le **vittorie conquistate** nella sua storia (84 pareggi e 140 sconfitte).
1126 i **gol segnati** nelle 524 partite disputate; i gol subiti sono **554**.
209 i **clean sheet** collezionati nelle 524 partite disputate.
32 le **sfide con l'Inghilterra**, l'avversaria più volte affrontata.
21 i **successi con la Svizzera**, l'avversaria più volte battuta.
69 le **panchine azzurre della Ct Bertolini** (47V, 10N, 12P) dal 4 agosto 2017.
166 I **gol segnati con la Bertolini in panchina** in 70 match (**2.4 di media a partita**).
35 i **clean sheet** collezionati **nel ciclo Bertolini** (ciirca il 50%).
36 Le **reti realizzate** dalla **Girelli** nel ciclo Bertolini (segue **Valentina Giacinti 22**).
60 le **presenze** della **Girelli nel ciclo Bertolini**, 3 più di **Giugliano e Linari.**
4 le **partecipazioni ai Mondiali**: dopo quelle di Cina 1991, USA 1999 e Francia 2019, la seconda consecutiva. Il miglior risultato raggiunto è stato quello dei quarti di finale, sia nel 1991 (sconfitta contro la Norvegia ai tempi supplementari) che nel 2019 (eliminazione per mano dell'Olanda).
12 le **partite disputate** nella fase finale dei **Mondiali**
6 le **vittorie al Mondiale**, oltre a 1 pareggio e 5 sconfitte
20 Le **reti segnate nella fase finale dei Mondiali**, quelle subite sono invece **12.**
2 **le volte in cui abbiamo affrontato** al Mondiale **Brasile e Germania**: nelle quattro sfide giocate 3 sconfitte (2 con le verdeoro) e 1 pareggio (con le tedesche).
9 il record di reti segnate in un Mondiale, nell'edizione 2019.
5 il numero più alto di reti segnate in una gara: il **5-0 alla Giamaica e a Taipei**, vittorie più larghe ai Mondiali, nel 2019 e nella gara di esordio nel 1991.
6 le **presenze al Mondilale di Federica D'Astolfo** (tutte da titolare) e **Silvia Fiorini**, il numero massimo per una Azzurra.
4 le **reti di Carolina Morace**, miglior marcatrice italiana nella competizione; la Morace e la Girelli sono le due calciatrici italiane ad avere realizzato almeno 3 gol in un match.
2 le **calciatrici con almeno 3 gol** (Aurora **Galli e** Cristiana **Girelli 3**), nel Mondiale 2019; solo gli USA (4 calciatrici) ne hanno avute di più. L'Italia è stata anche una delle 3 squadre, con USA e Australia, a segnare **più di 1 gol da fuori area** nel Mondiale 2019: 2, entrambi con Aurora Galli.
72 i contrasti vinti nel Mondiale 2019, solo Olanda (114), Svezia (78) e USA (74) di più.
9 Le **partite nelle quali l'Italia è rimasta imbattuta** nelle **qualificazioni** (9V, 1P)
40 i **gol segnati** nelle **10 gare di qualificazione** al Mondiale (**2** quelle subite).

EUROPEAN QUALIFIERS

LE QUALIFICAZIONI
Decisivo l'1-0 in Svizzera per la rimonta nel gruppo G

L'Italia si è **qualificata alla fase finale del Mondiale vincendo il Gruppo G**. Il cammino delle Azzurre si è aperto il 17 settembre 2021 allo stadio N. Rocco di Trieste con **il 3-0 sulla Moldova**, poi è arrivata la doppia vittoria con la **Croazia (0-5 a Karlovac e 3-0 a Castel di Sangro) e a Vilnius con la Lituania (0-5).**
Il 26 novembre 2021, al Renzo Barbera di Palermo, le **Azzurre perdono di misura con la Svizzera (1-2),** che **passa in testa** alla classifica del girone con 3 punti di vantaggio.
La rimonta inizia con le goleade a **Romania (0-5 a Vuluntari) e Lituania (7-0 a Parma)**, poi **il successo in casa della Svizzera (0-1) -** fermata sull'1-1 quattro giorni prima dalle romene - firmato dalla **punizione di Girelli** riporta le Azzurre avanti. Dopo il colpo esterno nello scontro diretto le Azzurre si impongono in **Moldova (0-8)** per poi ottenere la **vittoria qualificazione nella gara di Ferrara contro la Romania** (2-0, gol di Giacinti e prima rete in azzurro di Boattin).

ALL TIME / PRESENZE E RETI

Calciatrice	P	R
Gama, Sara	132	7
Girelli, Cristiana	100	53
Bonansea, Barbara	92	30
Linari, Elena	88	4
Guagni, Alia	86	6
Bartoli, Elisa	85	3
Parisi, Alice	80	10
Rosucci, Martina	80	5
Giuliani, Laura	75	0
Cernoia, Valentina	75	14
Sabatino, Daniela	72	33
Giugliano, Manuela	67	8
Galli, Aurora	64	6
Giacinti, Valentina	62	22
Bergamaschi, Valentina	52	8

QUALIFICAZIONI / PRESENZE E RETI

Calciatrice	P/R
Cristiana **GIRELLI**	10/8
Lisa **BOATTIN**	9/1
Laura **GIULIANI**	9/0
Valentina **GIACINTI**	8/7
Arianna **CARUSO**	8/7
Barbara **BONANSEA**	8/2

LA CT: MILENA BERTOLINI

Nata a Correggio (RE) il 24 giugno 1966, siede sulla panchina della **Nazionale Femminile dal 15 settembre 2017:** esordio **a La Spezia,** con la **Moldavia** (5-0).

Ha collezionato **69 panchine,** dietro solo a **Guenza (97) e Ghedin (94),** con un bilancio di **47 vittorie, 10 pareggi e 12 sconfitte.**

Ha guidato la Nazionale al **Mondiale 2019, Europeo 2022 e Mondiale 2023.**

DA CALCIATRICE. Dopo le giovanili alla **Correggese**, passa alla Reggiana con la quale esordisce nel 1984 e due anni più tardi è promossa in Serie A. Vanta 15 stagioni in Serie A con le maglie di **Reggiana, Modena, Prato, Sassari, Bologna, Agliana, Fiammamonza, Pisa e Verona** e un palmares di **3 scudetti, 1 Coppa Italia e 1 Supercoppa italiana.**

DA ALLENATRICE. Nel 2001, **inizia** nello staff tecnico del suo ultimo club, il Verona, che dal 2002 le assegna la guida tecnica: **all'esordio** centra **l'accoppiata Scudetto e Supercoppa italiana**. Dal 2004 è alla **Reggiana** (7 stagioni, vince la **Coppa Italia 2010)**. Dal 2012 al **Brescia:** in 5 anni conquista **2 scudetti e 2 supercoppe italiane, arrivando ai quarti di finale della Champions League 2016**. Il bilancio totale da allenatrice: **3 Scudetti, 3 Coppe Italia e 4 Supercoppe italiane**, oltre a **3 Premi "Panchina d'Oro"**.

Laureata in Scienze Motorie, è preparatore atletico professionista e Allenatore UEFA Pro dal 2011. È stata **Consigliere Federale** nel (2000-2004). E' stata **Assessore allo Sport e Servizi Sociali del Comune di Correggio** (1994-1998) e **consigliere provinciale a Reggio Emilia** (1998-2002) nonché presidente della Fondazione per lo sport del Comune di Reggio Emilia.

Fa parte della **Hall of Fame del calcio italiano**, nella categoria 'calciatrice.

LA NAZIONALE FEMMINILE
La storia delle Azzure

DALL'ESORDIO AD OGGI, I SUCCESSI DEGLI ANNI '70 E GLI EUROPEI SFIORATI NEGLI ANNI '90

La **Nazionale Femminile** gioca la sua **prima partita il 23 febbraio 1968** a Viareggio con la Cecoslovacchia; la **Federazione Italiana Calcio Femminile** nascerà poco dopo, l'11 marzo. Tra l'esordio di questa prima Nazionale alla costituzione della Nazionale ufficiale da parte della FIGC nel 1984, alla vigilia del primo Europeo Femminile organizzato dalla UEFA, la Nazionale conquista il rispetto delle avversarie di tutto il mondo in **competizioni non ufficiali**. Nella prima **Coppa Europa disputata nel 1969** in Italia **le Azzurre centrano il primo posto** battendo in finale la Danimarca. Poi, viene organizzata di nuovo in Italia anche la Coppa del Mondo, nel 1970. Le **Azzurre arrivano in finale** al *Comunale* di Torino, davanti a 40.000 spettatori: la Danimarca si prende la rivincita e si impone 2-0. Poi l'anno dopo **terzo posto alla Coppa del Mondo bis in Messico** nel 1971 e di nuovo **secondo posto nel 1979** in un altro europeo ante UEFA organizzato in Italia. Tra il 1981 e il 1988, poi, le Azzurre sono sempre tra le **protagoniste al torneo più importante del decennio: il "Mundialito"** (nato nel 1981 in Giappone, poi quattro edizioni in Italia): 3 vittorie (primo posto nel girone unico nell'81, poi battendo in finale Germania Ovest e Stati Uniti) e due secondi posti (dietro l'Inghilterra, Paese che vanta la primogenia anche della versione femminile del calcio agli inizi del '900).

Nel **1984 il primo Europeo UEFA**; il cammino, dopo la vittoria nel gruppo 3 delle qualificazioni, si ferma in semifinale, di fronte alla Svezia che poi vince il torneo battendo l'Inghilterra. Dopo il 1984, la UEFA non torna più indietro e l'Europeo diventa un torneo destinato a fare la storia: **nel 1993 e nel 1997 l'Italia raggiunge la finale** sotto la guida di Sergio **Guenza**: nel 1993, a Cesena, il sogno è spezzato dalla Norvegia (1-0), quattro anni dopo, invece, toccherà alla Germania ancora solo Ovest mandarci al tappeto sul più bello (2-0). I **terzi posti nel 1989 e nel 1991** e il premio di **miglior giocatrice** e di **capocannoniere a Carolina Morace** nel 1997 sono altre conferme del ruolo di primo piano del movimento calcistico femminile.

Minor fortuna, invece, l'Italia trova al **Mondiale**: nella prima edizione, in Cina, la Nazionale Femminile si ferma ai quarti di finale e successivamente tornerà a qualificarsi solo altre 2 volte, nell'edizione 1999 e, dopo 20 anni, nel 2019.Dagli anni 2000, dunque, l'Italia è protagonista solo agli Europei: per tre volte si ferma al girone, altre due volte raggiunge i quarti di finale (2009 e 2013) dove trova in enrambi i casi la **Germania**. Dopo il 1997 si registrano invece tre eliminazioni nella fase a gironi e due ai quarti di finale.

Nelle qualificazioni al **Mondiale 2011,** che si sarebbe svolto in Germania, l'Italia guidata da **Pietro Ghedin** sfiora la qualificazione e deve arrendersi nei play off intercontinentali a gli **Stati Uniti**, finiti incredibilmente fuori dalle qualificazioni dirette della zona Concacaf. Le Azzurre, dopo aver vinto il proprio girone, infatti, sono battute nel doppio confronto per la qualificazione diretta dalla Francia e finiscono nel girone europeo dei play off: superano **Ucraina e Svizzera** e guadagnano così il passaggio all'ultimo scontro contro la terza classificata nella Women's Gold Cup organizzata dalla CONCACAF. In quel torneo, gli Stati Uniti finiscono incredibilmente battuti dietro Canada e Messico e diventano così le avversarie dell'Italia. Il doppio confronto è equilibrato, ma l'Italia è battuta due volte 1-0 (a Padova la rete della **Morgan** arriva solo al 94'). Nel frattempo, nel **2009**, arriva **il primo e finora unico successo di una Nazionale Giovanile Femminile**: **l'Under 19** guidata da **Corrado Corradini** sale sul tetto d'Europa superando in finale la Norvegia (1-0)**.** Anche **l'Under 17 r**aggiunge **due importanti traguardi:** nel 2013 si piazza al **3° posto** nell'**Europeo di categoria,** conquistando così la qualificazione al **Mondiale FIFA** dell'anno seguente, in Perù, dove raggiunge nuovamente il **3° posto.**

Dal 2018/19 la **Divisione Calcio Femminile – costituita ora da due organi differenti, la Divisione Serie A Femminile Professionistica e la Divisione Serie B Femminile –** passa direttamente nella **FIGC**, che vara un nuovo **piano di sviluppo** della disciplina, con l'ingresso delle **squadre femminili dei club professionisti**. Le nuove competizioni e la nuova organizzazione federale, con un forte impulso anche alle Squadre Nazionali, concorrono alla crescita del movimento ed agli **straordinari risultati della Nazionale maggiore**: **nell'estate 2019** le **Azzurre tornano al Mondiale in Francia**, conquistando l'interesse di tutto il Paese, e **raggiungendo i quarti di finale**, quando devono arrendersi all'Olanda, poi finalista. Dopo il Mondiale, il **Presidente della Repubblica Sergio Mattarella** riceve la Nazionale Femminile al **Quirinale** per complimentarsi con le Azzurre.

Il **1° luglio 2022** inizia l'era del professionismo nel massimo campionato femminile. La FIGC diventa la prima federazione italiana ad attuare questa svolta epocale. Dopo la deludente spedizione di EURO 2022, arriva la qualificazione – per la prima volta nella storia la Nazionale partecipa a due edizioni consecutive del torneo – alla fase finale del Mondiale.

L'ITALIA AI MONDIALI

ANNO	Turno Raggiunto
1991	**Quarti di finale**
1995	*Non qualificata*
1999	Fase a gironi
2003	*Non qualificata*
2007	*Non qualificata*
2011	*Non qualificata*
2015	*Non qualificata*
2019	**Quarti di finale**

L'ITALIA AGLI EUROPEI

ANNO	Turno Raggiunto
1984	Semifinali
1987	Terzo posto
1989	Quarto posto
1991	Quarto posto
1993	**Secondo posto**
1995	*Non qualificata*
1997	Secondo posto
2001	Fase a gironi
2005	Fase a gironi
2009	Quarti di finale
2013	Quarti di finale
2017	Fase a gironi
2022	Fase a gironi

LE 70 GARE CON LA BERTOLINI
Il riepilogo dal 15 settembre 2017 a oggi

IL 12-0 CON ISRAELE LA VITTORIA RECORD CON LA GERMANIA ILKO PiÙ PESANTE: 5-2

NR	DATA	GARA	RIS	TIPO E SEDE	RETI
1	15-09-2017	ITALIA – MOLDOVA	5 – 0	QM FIFA 2019 – La Spezia	Sabatino ('9) Bonansea (22') Girelli (33' e 60') Bergamaschi (38')
2	19-09-2017	ROMANIA – ITALIA	0 – 1	QM FIFA 2019 – Cluj	autogol Corduneau
3	24-10-2017	ITALIA – ROMANIA	3 – 0	QM FIFA 2019 – Castel di Sangro	Girelli (51'-76') Bonansea (78')
4	28-11-2017	PORTOGALLO – ITALIA	0 – 1	QM FIFA 2019 – Estoril	Sabatino (37')
5	20-01-2018	FRANCIA – ITALIA	1 – 1	Amichevole – Marsiglia	Girelli
6	28-02-2018	ITALIA – SVIZZERA	3 – 0	Torneo di Cipro	Bonansea (4') Bergamaschi (33') Girelli (87' R)
7	02-03-2018	GALLES – ITALIA	0 – 3	Torneo di Cipro	doppietta Girelli, Adami
8	05-03-2018	FINLANDIA – ITALIA	2 – 2	Torneo di Cipro	Giacinti – Giugliano
9	07-03-2018	ITALIA – SPAGNA	0 – 2	Torneo di Cipro – FINALE	-
10	06-04-2018	MOLDOVA – ITALIA	1 – 3	QM FIFA 2019 – Chisinau	Tucceri (8') autogol Colesnicenco (30') Giacinti (76')
11	10-04-2018	ITALIA – BELGIO	2 – 1	QM FIFA 2019 2019 – Ferrara	Rosucci (42') Girelli (80')
12	08-06-2018	ITALIA – PORTOGALLO	3 – 0	QM FIFA 2019 – Firenze	Girelli (4') Salvai (13') Bonansea (90+1)
13	04-09-2018	BELGIO – ITALIA	2 – 1	QM FIFA 2019	Girelli rigore (60')
14	09.10.2018	ITALIA – SVEZIA	1 – 0	Amichevole – Cremona	Sabatino
15	10.11.2018	GERMANIA – ITALIA	5 – 2	Amichevole – Osnabruck	Bonansea (29') – Sabatino (43')
16	18-01-2019	ITALIA – CILE	2-1	Amichevole – Empoli	Mauro (28') -Tarenzi ('48)
17	22-01-2019	ITALIA – GALLES	2-0	Amichevole – Cesena	Mauro (15' – 45')
18	27-02-2019	MESSICO – ITALIA	0 – 5	Cyprus Cup	Bergamaschi (45') – Bonansea ('51) – Mauro (66), Giacinti (70' e 78')
19	01-03-2019	UNGHERIA – ITALIA	0 – 3	Cyprus Cup	Giacinti (2) – Serturini
20	04-03-2019	ITALIA – THAILANDIA	4 – 1	Cyprus Cup	Bonansea (19')- Sabatino (53')- Galli (57')- Chinwong (autorete)
21	06-03-2019	ITALIA – COREA	9 – 10 dtr	Torneo di Cipro – Finale	Girelli (19') – Sabatino ('79) – Cernoia ('111)
22	05-04-2019	POLONIA – ITALIA	1 – 1	Amichevole – Lublin	Cernoia ('26)
23	09-04-2019	ITALIA – IRLANDA	2 – 1	Amichevole – Reggio Emilia	Bonansea ('41) – Sabatino ('54)
24	29/05/2019	ITALIA – SVIZZERA	3 – 1	Amichevole – Ferrara	Galli ('32), Girelli ('61), Sabatino ('89)
25	09-06-2019	AUSTRALIA – ITALIA	1 – 2	FIFA WWC 2019 – Girone	Bonansea (56' – 95')
26	14-06-2019	GIAMAICA – ITALIA	0 – 5	FIFA WWC 2019 – Girone	Girelli (12' rig., 25', 46'), Galli (71' e 81')
27	18-06-2019	ITALIA – BRASILE	0 – 1	FIFA WWC 2019 – Girone	
28	25-06-2019	ITALIA – CINA	2 – 0	FIFA WWC 2019 – Ottavi	Giacinti (15') – Galli (50')
29	29-06-2019	ITALIA – OLANDA	0 – 2	FIFA WWC 2019 – Quarti	
30	29-08-2019	ISRAELE – ITALIA	2 – 3	QUALIFYING EURO 2021	Girelli ('47) – Bartoli ('64) – Giacinti ('71)
31	03-09-2019	GEORGIA – ITALIA	0 – 1	QUALIFYING EURO 2022	Girelli '24 (rigore)
32	04-10-2019	MALTA – ITALIA	0 – 2	QUALIFYING EURO 2022	Bartoli (69') – Girelli (90+2 P)
33	08-10-2019	ITALIA – BOSNIA E.	2 – 0	QUALIFYING EURO 2022	Girelli ('3) Giugliano ('28)
34	08-11-2019	ITALIA – GEORGIA	6 – 0	QUALIFYING EURO 2022	Linari (10')- Guagni (25') – Girelli (27') – Sabatino (32' e 45+1) – Rosuccci (52')
35	12-11-2019	ITALIA – MALTA	5 – 0	QUALIFYING EURO 2022	Cernoia (27'-37') – Sabatino (42') – Giugliano (45') – Greggi (90'+3)
36	04-03-2020	PORTOGALLO – ITALIA	1 – 2	ALGARVE CUP (Quarti)	Linari (78') , Girelli (90' rig.)
37	07-03-2020	N. ZELANDA – ITALIA	0 – 3	ALGARVE CUP (Semifinale)	Girelli (20'), Bonansea (56'), Tarenzi (68')
38	22-09-2020	BOSNIA E. - ITALIA	0 - 5	QUALIFYING EURO 2022	Galli ('19) Girelli (40')(56' p)(65' p) Linari (88')
	27-10-2020	ITALIA - DANIMARCA	1 - 3	QUALIFYING EURO 2022	Giacinti (60')
40	01-12-2020	DANIMARCA - ITALIA	0 -0	QUALIFYING EURO 2022	
41	24-02-2021	ITALIA - ISRAELE	12 - 0	QUALIFYING EURO 2022	Giacinti (3',13') Bonansea (5',81') Girelli (30') Salvai (44') Rosucci (45' +2) Sabatino (55', 70') Caruso (67') Giugliano (90'+1)
42	13-04-2021	ITALIA - ISLANDA	1- 0	Amichevole	Caruso al 21'
43	13-04-2021	ITALIA - ISLANDA	1- 1	Amichevole	Giacinti (50 secondi) - carolina Vilhjalmsdottire (41')
44	10/06/21	ITALIA - PAESI BASSI	1 - 0	amichevole	Girelli 14' (rigore)
45	14/06/21	AUSTRIA - ITALIA	2 - 3	amichevole	Soffia ('3 - '53) - Linari (rigore '78)
46	17/09/21	ITALIA - MOLDOVA	3 - 0	QM FIFA 2023	Girelli 1('16' + 28' rigore) - Giacinti ('35)
47	21/09/21	CROAZIA - ITALIA	0 - 5	QM FIFA 2023	Gama ('16) - Giacinti ('31 - '47) - Girelli ('50) - Cernoia ('82 rigore)
48	22/10/21	ITALIA - CROAZIA	3 - 0	QM FIFA 2023	Cernoia (2') - Girelli (9' rigore) - Pirone '64
49	26/10/21	LITUANIA - ITALIA	0 - 5	QM FIFA 2023	Cernoia (13') - Pirone (23') - Giacinti (35') - Gama (54') - Caruso (83')
50	26/11/21	ITALIA - SVIZZERA	1 - 2	QM FIFA 2023	Bonansea (60')
51	30/11/21	ROMANIA - ITALIA	0 - 5	QM FIFA 2023	Bonansea ('22) - Girelli (53' - 61' - 90+1' rigore) Pirone (87')
52	16/02/22	DANIMARCA - ITALIA	0 - 1	Algarve Cup	
53	08/04/22	ITALIA - LITUANIA	7 - 0	QM FIFA 2023	Caruso (2' - 45'+1) Bergamaschi (41' - 89') Cernoia (61') Sabatino (86') Bonetti (92')
54	12/04/22	SVIZZERA - ITALIA	0-1	QM FIFA 2023	Girelli (83')
55	01/07/22	ITALIA - SPAGNA	1 - 1	Amichevole	Bergamaschi ('48)
56	10/07/22	FRANCIA - ITALIA	5-1	EURO 2022	Piemonte (76')
57	14/07/22	ITALIA - ISLANDA	1 - 1	EURO 2022	Bergamaschi (62')
58	18/07/22	ITALIA - BELGIO	0 - 1	EURO 2022	
59	02/09/22	MOLDOVA - ITALIA	0 - 8	QM FIFA 2023	Giugliano ('26) Giacinti ('32 - '82) Caruso ('38 - '64 - '78 - '90+6) Bonfantini ('59)
60	06/09/22	ITALIA - ROMANIA	2 - 0	QM FIFA 2023	Giacinti ('29) - Boattin ('74)
61	10/10/22	ITALIA - BRASILE	0 - 1	Amichevole	
62	11/11/22	ITALIA - AUSTRIA	0 - 1	Amichevole	
63	15/11/22	IRLANDA DEL NORD - ITALIA	1 - 0	Amichevole	
64	16/02/23	ITALIA - BELGIO	1 - 1	Arnold Clark Cup	Giugliano (62')
65	19/02/23	INGHILTERRA - ITALIA	2 - 1	Arnold Clark Cup	Cantore (62')
66	22/02/23	COREA DEL SUD - ITALIA	1 - 2	Arnold Clark Cup	Caruso (5') - Rosucci (94')
67	11/04/23	ITALIA - COLOMBIA	2 - 1	Amichevole	Giacinti ('14) - autorete Ramos ('35)
68	01/07/23	ITALIA - MAROCCO	0 - 0	Amichevole	
69	14/07/23	NUOVA ZELANDA - ITALIA	0 - 1	Amichevole	Giacinti (23')

NB: La finale dell'Algarve Cup 2020 Italia – Germania non è stata disputata a causa del Covid e la gara quindi non è conteggiata.

MATCH SCHEDULE

FIFA Women's World Cup Australia & New Zealand 2023™

Venue	Group Matches	Round of Sixteen	Quarter Finals	Semi Finals	3rd Place & Final
AUCKLAND / TĀMAKI MAKAURAU (EDEN PARK)	1 NZL* v. NOR; 9 USA v. VIE; 16 ITA v. ARG; 20 ESP v. ZAM; 34 NOR v. PHI; 41 POR v. USA	49 1A v. 2C (1); 58 2 v. 4 (B); 61 A v. B (I)			
SYDNEY / GADIGAL (SYDNEY FOOTBALL STADIUM)	11 FRA v. JAM; 15 COL v. KOR; 25 ENG v. DEN; 31 GER v. COL; 43 PAN v. FRA	51 1E v. 2G (3)			
DUNEDIN / ŌTEPOTI (DUNEDIN STADIUM)	3 PHI v. SUI; 10 NED v. POR; 21 JPN v. CRC; 27 ARG v. RSA; 33 SUI v. NZL; 42 VIE v. NED				
MELBOURNE / NAARM (MELBOURNE RECTANGULAR STADIUM)	4 NGA v. CAN; 13 GER v. MAR; 28 CAN v. AUS; 44 JAM v. BRA	52 1G v. 2E (4); 56 1H v. 2F (6)			
WELLINGTON / TE WHANGANUI-A-TARA (WELLINGTON REGIONAL STADIUM)	5 ESP v. CRC; 12 SWE v. RSA; 17 NZL v. PHI; 23 USA v. NED; 30 SWE v. ITA; 37 JPN v. ESP; 46 RSA v. ITA	50 1C v. 2A (2); 57 1 v. 3 (A)			
HAMILTON / KIRIKIRIROA (WAIKATO STADIUM)	6 ZAM v. JPN; 18 SUI v. NOR; 24 POR v. VIE; 38 CRC v. ZAM; 45 ARG v. SWE				
BRISBANE / MEAANJIN (BRISBANE STADIUM)	2 ENG v. HAI; 22 AUS v. NGA; 29 FRA v. BRA; 36 IRL v. NGA; 47 KOR v. GER	54 1D v. 2B (6); 59 5 v. 7 (C)			63 3rd Place
PERTH / BOORLOO (PERTH RECTANGULAR STADIUM)	8 DEN v. CHN; 35 CAN v. IRL; 39 PAN v. JAM; 48 HAI v. DEN; 48 MAR v. COL				
ADELAIDE / TARNTANYA (HINDMARSH STADIUM)	14 BRA v. PAN; 26 CHN v. HAI; 32 KOR v. MAR; 39 CHN v. ENG	55 1F v. 2H (7)			
SYDNEY / GADIGAL (STADIUM AUSTRALIA)	2 AUS v. IRL	53 1B v. 2D (5); 60 6 v. 8 (D)		62 C v. D (ii)	64 FINAL

REST DAY · REST DAYS · REST DAYS · REST DAYS

Subject to Change · All kick-off times are local times · © FIFA · 23.2.2023

* NOTE: Match 1 is the Opening match including the Opening Ceremony

GROUP A	GROUP B	GROUP C	GROUP D	GROUP E	GROUP F	GROUP G	GROUP H
New Zealand (NZL)	Australia (AUS)	Spain (ESP)	England (ENG)	USA (USA)	France (FRA)	Sweden (SWE)	Germany (GER)
Norway (NOR)	Republic of Ireland (IRL)	Costa Rica (CRC)	Haiti (HAI)	Vietnam (VIE)	Jamaica (JAM)	South Africa (RSA)	Morocco (MAR)
Philippines (PHI)	Nigeria (NGA)	Zambia (ZAM)	Denmark (DEN)	Netherlands (NED)	Brazil (BRA)	Italy (ITA)	Colombia (COL)
Switzerland (SUI)	Canada (CAN)	Japan (JPN)	China PR (CHN)	Portugal (POR)	Panama (PAN)	Argentina (ARG)	Korea Republic (KOR)

FIFA WOMEN'S WORLD CUP AU·NZ·2023™

Team Base Camps

	TEAM	TRAINING SITE	ACCOMMODATION
GROUP A	New Zealand	Keith Hay Park Auckland / Tāmaki Makaurau	Pullman Auckland Hotel & Apartments
	Norway	Seddon Fields Auckland / Tāmaki Makaurau	M Social Auckland
	Philippines	Olympic Park Auckland / Tāmaki Makaurau	Mövenpick Hotel Auckland
	Switzerland	Tahuna Park Dunedin / Ōtepoti	Distinction Dunedin Hotel
GROUP C	Spain	Massey Sport Institute Palmerston North / Te Papaioea	Copthorne Hotel Palmerston North
	Costa Rica	Ngā Puna Wai Sports Hub Christchurch / Ōtautahi	Distinction Christchurch Hotel
	Zambia	Korikori Park Hamilton / Kirikiriroa	Novotel Tainui Hamilton
	Japan	Christchurch Stadium Christchurch / Ōtautahi	Rydges Latimer Christchurch
GROUP E	USA	Bay City Park Auckland / Tāmaki Makaurau	Sofitel Auckland Viaduct Harbour
	Vietnam	Fred Taylor Park Auckland / Tāmaki Makaurau	Rydges Auckland
	Netherlands	Bay Oval Tauranga	Trinity Wharf Tauranga
	Portugal	Māngere Centre Park Auckland / Tāmaki Makaurau	Waipuna Hotel & Conference Centre
GROUP G	Sweden	NZ Campus of Innovation & Sport Wellington / Te Whanganui-a-Tara	NZCIS Accommodation Wellington
	South Africa	Porirua Park Wellington / Te Whanganui-a-Tara	InterContinental Hotel Wellington
	Italy	Shepherds Park Auckland / Tāmaki Makaurau	Grand Millennium Auckland
	Argentina	Michaels Ave Reserve Auckland / Tāmaki Makaurau	Novotel Ellerslie

	TEAM	TRAINING SITE	ACCOMMODATION
GROUP B	Australia	Queensland Sports & Athletics Centre Brisbane / Meaanjin	Rydges South Bank Brisbane
	Republic of Ireland	Goodwin Park Brisbane / Meaanjin	Emporium Hotel South Bank
	Nigeria	Lions FC Stadium Brisbane / Meaanjin	Sofitel Brisbane Central
	Canada	Olympic Park, Heidelberg West Melbourne / Naarm	Mercure Melbourne Doncaster
GROUP D	England	Central Coast Stadium Central Coast / Darkinjung	Crowne Plaza Terrigal Pacific
	Haiti	Percy Doyle Reserve Perth / Boorloo	Rendezvous Hotel Perth Scarborough
	Denmark	Kingsway Reserve Perth / Boorloo	DoubleTree by Hilton Waterfront
	China PR	Croatian Sports Centre Adelaide Adelaide / Tarntanya	Pullman Adelaide
GROUP F	France	Valentine Sports Park 1 Sydney / Gadigal	Grand Mercure Hills Lodge
	Jamaica	Victorian State Football Centre Melbourne / Naarm	Novotel Melbourne Preston
	Brazil	Moreton Bay Central Sports Complex Moreton Bay / Kabi Kabi	Best Western Hotel North Lakes
	Panama	Adelaide United Training Centre Adelaide / Tarntanya	The Playford MGallery Hotel Collection
GROUP H	Germany	Central Coast Regional Sporting & Recreation Complex Central Coast / Darkinjung	Mercure Kooindah Waters
	Morocco	Galvin Park Reserve Melbourne / Naarm	Lancemore Mansion Hotel Werribee Park
	Colombia	Marconi Stadium Sydney / Gadigal	Mercure Sydney Liverpool
	Korea Republic	Campbelltown Sports Stadium Sydney / Gadigal	Rydges Campbelltown

SQUADRE

- Gli **Stati Uniti** hanno vinto tutte le ultime 12 partite dei Mondiali femminili, un **record nella storia** del torneo. In queste 12 gare ha registrato una differenza reti di +32 (37 gol fatti, 5 subiti).
- **Sette** squadre hanno partecipato a **tutte le edizioni** della Coppa del Mondo femminile, includendo anche quella del 2023: USA, Germania, Norvegia, Svezia, Brasile, Giappone e Nigeria. In aggiunta, il Brasile è l'unica Nazionale ad essersi qualificata per **ogni singola edizione** dei Mondiali sia a livello maschile che femminile: 31 in totale (22 a livello maschile, 9 femminile).
- Solo **Stati Uniti** e **Germania** hanno raggiunto la fase a eliminazione diretta in tutte le otto precedenti edizioni della Coppa del Mondo femminile. Cina, Norvegia e Svezia hanno superato la fase a gironi in sette occasioni.
- Nessuna squadra ha giocato più partite della **Svezia** nella Coppa del Mondo femminile senza mai vincere il torneo (40 gare). Ha raggiunto le semifinali in **quattro degli otto** tornei precedenti, disputando la finale nel 2003 (sconfitta per 2-1 contro la Germania dopo i tempi supplementari).
- Solo quattro volte una nazionale ha vinto il **100%** delle partite in un'edizione della Coppa del Mondo femminile: USA (6/6 nel 1991), Norvegia (6/6 nel 1995), Germania (6/6 nel 2003) e USA ancora nel 2019 (7/7).
- La **Nuova Zelanda**, co-organizzatrice, ha giocato il maggior numero di partite della Coppa del Mondo femminile senza mai vincere una sola gara (15 match). È anche l'unica squadra ad aver partecipato ad almeno cinque edizioni nel torneo senza mai raggiungere la fase a eliminazione diretta.
- Gli **USA** hanno realizzato 26 gol in sette partite nella Coppa del Mondo femminile 2019: **record di reti** in una singola edizione del torneo.
- Nonostante si sia qualificata per tutte le edizioni della Coppa del mondo femminile, la **Nigeria** ha raggiunto la fase a eliminazione diretta solo due volte, registrando la differenza reti più bassa nella storia del torneo (–43), con quattro vittorie in 26 partite.
- La **Corea del Sud** è la squadra che ha disputato più match senza mai registrare un clean sheet ai Mondiali femminili (10 partite).
- L'**Argentina** ha subito 4.1 gol in media a partita nella Coppa del Mondo femminile (37 reti in nove gare), il rapporto più alto tra le nazionali che hanno partecipato ad almeno tre tornei.
- Gli **Stati Uniti** o la **Germania** hanno partecipato a tutte le finali della Coppa del Mondo femminile, ma non si sono mai incontrate nella partita decisiva per il titolo.
- Nessun match è stato disputato più volte di **Stati Uniti** contro **Svezia** nei Mondiali femminili, **sei volte in otto** tornei precedenti (sempre nella fase a gironi). Questa è la prima edizione del torneo a partire dal 1999 che le due formazioni si trovano in gironi separati.
- Le squadre sudamericane hanno vinto 22 partite nella Coppa del Mondo femminile (il Brasile ha ottenuto 20 di questi successi). Il **Brasile** è infatti l'unica nazionale sudamericana ad aver vinto una partita nella fase a eliminazione diretta nel torneo, raggiungendo la finale nel 2007.

GIOCATRICI & TECNICI

- La statunitense **Kristine Lilly** detiene il record per il maggior numero di partite (30) disputate ai Mondiali di calcio femminile, mentre l'ex nazionale brasiliana, **Formiga**, è la calciatrice che ha partecipato a più edizioni (sette, dal 1995 al 2019).
- L'attaccante del Brasile, **Marta**, è la miglior marcatrice ai Mondiali di calcio femminile, con 17 reti segnate in 20 match; di contro, il record per il maggior numero di gol realizzati in un singolo torneo appartiene alla statunitense **Michelle Akers**: 10 marcature nell'edizione del 1991.
- La brasiliana, **Marta**, e la canadese, **Christine Sinclair**, sono le giocatrici che hanno segnato almeno un gol in più edizioni della Coppa del Mondo di calcio femminile: entrambe sono andate a bersaglio in ciascuno degli ultimi cinque tornei della competizione.
- **Megan Rapinoe** è la giocatrice che ha preso parte a più marcature nelle ultime tre edizioni della Coppa del Mondo femminile (15 in 17 sfide). L'attaccante degli Stati Uniti ha segnato nove gol e fornito sei assist.
- Sono state realizzate **24 triplette** ai Mondiali femminill, ma soltanto una di queste è arrivata in una finale della competizione: quella firmata da **Carli Lloyd** nel 2015 (3 gol contro il Giappone). La Coppa del Mondo 2015 detiene anche il record per il maggior numero di triplette segnate in una singola edizione (sei).
- Nessuna giocatrice ha effettuato più conclusioni (17) senza trovare il gol negli ultimi tre Mondiali rispetto all'attaccante della Nigeria, **Désiré Oparanozie**, e alla centrocampista del Canada, **Sophie Schmidt**.
- La canadese **Christine Sinclair** è 10ª nella classifica dei minuti giocati nella storia dei Mondiali di calcio femminile: 1869, soltanto 234 in meno, però, della brasiliana **Formiga**, seconda in questa graduatoria con 2103'.
- Nessuna calciatrice ha collezionato più minuti giocati negli ultimi due Mondiali femminili rispetto ai difensori dell'Inghilterra **Steph Houghton** (1290) e **Lucy Bronze** (1180). Con 1110 minuti, **Jill Scott** è quarta, dietro Houghton, Bronze e la statunitense **Becky Sauerbrunn** (1170).
- Tra i portieri che hanno affrontato più di 20 tiri nello specchio nelle ultime tre edizioni di Coppa del Mondo femminile, l'olandese **Sari van Veenendaal** è quella che vanta la migliore percentuale di parate (84.2% - 32/38).
- L'allenatrice del Brasile, **Pia Sundhage**, diventerà il primo tecnico a guidare tre diverse Nazionali ai Mondiali di calcio femminile, dopo gli Stati Uniti nel 2011 (secondi classificati) e Svezia nel 2015 (ottavi di finale). La Sundhage ha registrato tre vittorie, cinque pareggi e due sconfitte, con questi cinque segni 'X' in quel periodo che sono un record rispetto a qualsiasi altra allenatrice nella st oria della competizione.
- Il tecnico dell'Inghilterra, **Sarina Wiegman**, ha vinto 18 delle 19 partite da allenatrice nelle maggiori competizioni internazionali femminili (Coppa del Mondo+Europei) - l'unico match che non è riuscita a vincere è stata la finale dei Mondiali 2019 con l'Olanda (0-2 contro gli Stati Uniti) – la trainer olandese ha alzato il trofeo agli ultimi due Campionati Europei (con l'Olanda nel 2017 e l'Inghilterra nel 2022).

- **Hege Riise**, al timone della Norvegia, potrebbe diventare la prima donna a vincere la Coppa del Mondo di calcio femminile sia come giocatrice che come allenatrice, avendo sollevato il trofeo come giocatrice con la Norvegia nel 1995, vincendo in quell'anno anche il Pallone d'oro.
- Il tecnico della Francia, **Hervé Renard**, diventerà il secondo allenatore a guidare delle Nazionali sia ai Mondiali maschili che femminili (in precedenza Marocco e Arabia Saudita nella Coppa del Mondo di calcio maschile), dopo John Herdman (con Canada e Nuova Zelanda ai Mondiali femminili e Canada in quelli maschili).

1. Mondiale Femminile FIFA – Edizioni Precedenti

EDIZIONE	OSPITE	VINCITRICE	SECONDA CLASSIFICATA	PARTECIPANTI	MIGLIOR MARCATRICE
1991	Cina	Stati Uniti	Norvegia	12	Michelle Akers – USA (10)
1995	Svezia	Norvegia	Germania	12	Ann Kristin Aarønes – Norvegia (6)
1999	Stati Uniti	Stati Uniti	Cina	16	2 Giocatrici (7)
2003	Stati Uniti	Germania	Svezia	16	Birgit Prinz – Germania (7)
2007	Cina	Germania	Brasile	16	Marta – Brasile (7)
2011	Germania	Giappone	Stati Uniti	16	Homare Sawa – Giappone (5)
2015	Canada	Stati Uniti	Giappone	24	2 Giocatrici (6)
2019	Francia	Stati Uniti	Paesi Bassi	24	3 Giocatrici (6)

2. Mondiale Femminile FIFA – Titoli

SQUADRA	TITOLI	EDIZIONI VINTE
Stati Uniti	4	1991, 1999, 2015, 2019
Germania	2	2003, 2007
Norvegia	1	1995
Giappone	1	2011

3. Mondiale Femminile FIFA – Partecipazioni

PARTECIPAZIONI*	SQUADRE
9	**Brasile, Germania, Giappone, Nigeria, Norvegia, Svezia, Stati Uniti**
8	**Australia, Canada, Cina**
6	**Inghilterra, Nuova Zelanda**
5	**Danimarca, Francia**
4	**Argentina, Italia,** Corea del Nord, **Corea del Sud**
3	**Colombia,** Ghana, Messico, **Paesi Bassi, Spagna**
2	Camerun, **Costa Rica, Giamaica,** Russia, **Sud Africa, Svizzera,** Thailandia
1	Cile, Tapei Cinese, Costa d'Avorio, Ecuador, Guinea Equatoriale, **Haiti, Marocco, Panama, Filippine, Portogallo, Irlanda**, Scozia, **Vietnam, Zambia**

In grassetto: squadre qualificate per il Mondiale Femminile FIFA 2023

**inclusa l'edizione 2023*

4. Mondiale Femminile FIFA – Detentrici del titolo

EDIZIONE	DETENTRICE DEL TITOLO	TRAGUARDO RAGGIUNTO
1995	USA	Terza Posizione
1999	Norvegia	Quarta Posizione
2003	USA	Terza Posizione
2007	Germania	Campione
2011	Germania	Quarti di Finale
2015	Giappone	Seconda Posizione
2019	USA	Campione

5. Mondiale Femminile FIFA – Presenze

	GIOCATRICE	SQUADRA	PARTITE GIOCATE
1	Kristine Lilly	Stati Uniti	30
2	Formiga	Brasile	27
3	Abby Wambach	Stati Uniti	25
-	Carli Lloyd	Stati Uniti	25
5	Brigit Prinz	Germania	24
-	Homare Sawa	Giappone	24
7	Joy Fawcett	Stati Uniti	23
-	Mia Hamm	Stati Uniti	23
-	Julie Foudy	Stati Uniti	23
10	Bente Bordby	Norvegia	22
-	Hege Riise	Norvegia	22
-	Bettina Wiegmann	Germania	22

6. Mondiale Femminile FIFA – Minuti Giocati

	GIOCATRICE	SQUADRA	MINUTI GIOCATI
1	Kristine Lilly	USA	2535
2	Formiga	Brasile	2103
3	Joy Fawcett	USA	2100
4	Bente Nordby	Norvegia	2010
5	Mia Hamm	USA	1983
6	Bettina Wiegmann	Germania	1976
7	Julie Foudy	USA	1948
8	Brigit Prinz	Germania	1903
9	Homare Sawa	Giappone	1890
10	Christine Sinclair	Canada	1869

7. Mondiale Femminile FIFA – Gol Segnati

	GIOCATRICE	SQUADRA	PRESENZE	GOL (INC. RIGORI)
1	Marta	Brasile	20	17 (7)
2	Brigit Prinz	Germania	24	14 (0)
-	Abby Wambach	USA	25	14 (2)
4	Michelle Akers	USA	13	12 (2)
5	Wen Sun	Cina	20	11 (1)
-	Cristiane	Brasile	21	11 (1)
-	Bettina Wiegmann	Germania	22	11 (8)
8	Ann Kristin Aarønes	Norvegia	11	10 (0)
-	Heidi Mohr	Germania	12	10 (0)
-	Christine Sinclair	Canada	21	10 (1)
-	Carli Lloyd	USA	25	10 (2)

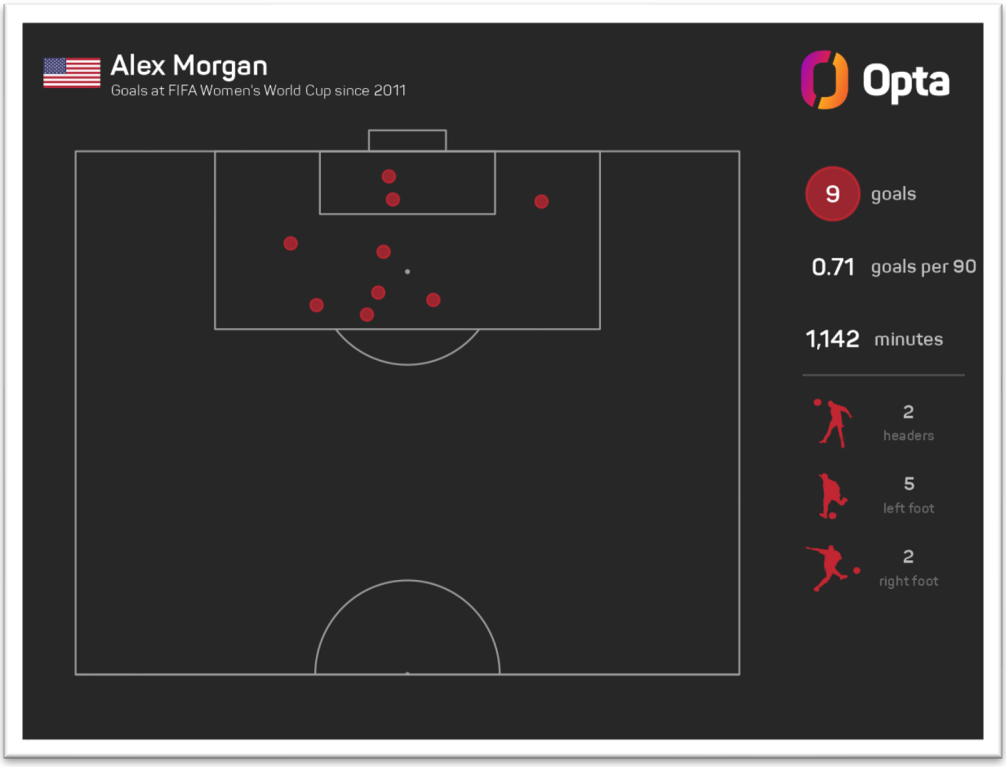

- La brasiliana **Marta** ha segnato una marcatura multipla in cinque differenti incontri di Coppa del Mondo Femminile FIFA, nessuna altra giocatrice ci è riuscita in più di tre occasioni. La giocatrice brasiliana le ha realizzate tutte nell'edizione 2007 e 2011 del torneo.

- Con i cinque gol realizzati contro la Thailandia nella fase a gironi della Coppa del Mondo Femminile FIFA 2019, **Alex Morgan** ha eguagliato il record di reti segnati in un singolo incontro della competizione dalla connazionale **Michelle Akers** nell'edizione 1991. Tutte e cinque le reti segnate da Morgan in quella gara, e in generale le nove marcature siglate in Coppa del Mondo sono arrivate da dentro l'area di rigore.

- Le statunitensi **Alex Morgan** e **Megan Rapinoe** hanno segnato entrambe sei gol nella Coppa del Mondo Femminile 2019, primato nel torneo a pari merito con l'inglese Ellen White. Nessuna giocatrice ha mai vinto la classifica marcatori (inclusi i pari merito) in più di un'edizione della competizione.

8. Mondiale Femminile FIFA – Assist (dal 2011)

	GIOCATRICE	SQUADRA	PRESENZE (DAL 2011)	ASSIST
1	Aya Miyama	Giappone	13	6
-	Megan Rapinoe	Stati Uniti	17	6
3	Sam Mewis	Stati Uniti	6	4
-	Amel Majri	Francia	7	4
-	Sherida Spitse	Paesi Bassi	11	4
-	Gaëtane Thiney	Francia	16	4
-	Alex Morgan	Stati Uniti	18	4
8	Solveig Gulhrandsen	Norvegia	4	3
-	Altre 10	Varie	-	3

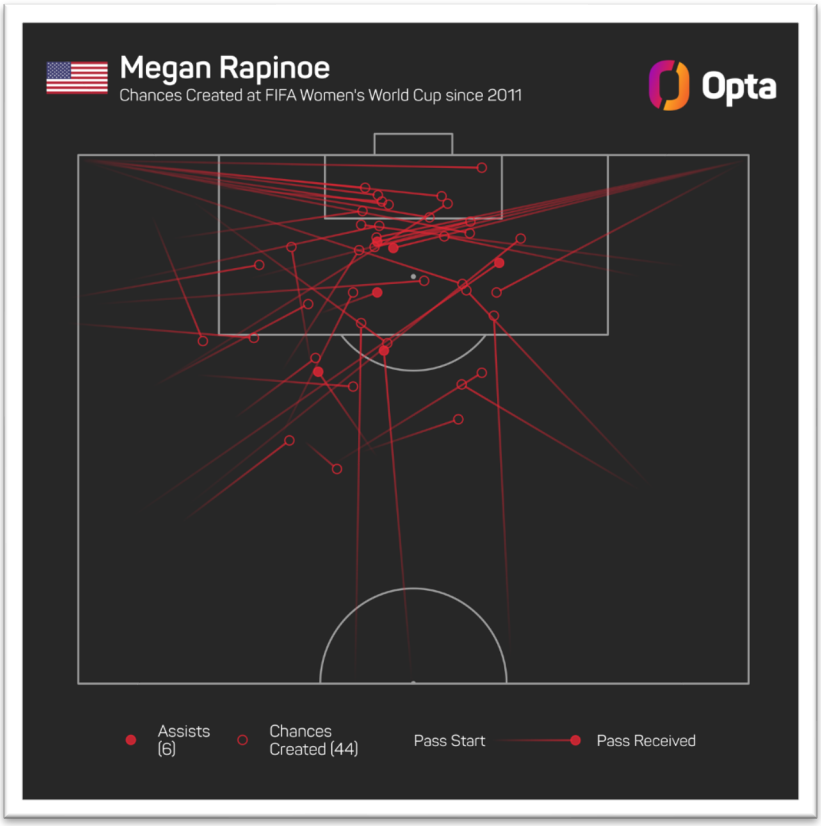

- Sia la giapponese **Aya Miyama** che la statunitense **Megan Rapinoe** hanno fornito sei assist a partire dall'edizione 2011 della Coppa del Mondo Femminile FIFA, più di qualunque altra giocatrice nel parziale. Inoltre, Rapinoe ha creato il maggior numero di occasioni per le compagne in questo periodo, 44, mentre Miyama ne ha messe a referto 40, seconda dietro proprio alla statunitense nel parziale e a pari merito con la francese **Gaëtane Thiney**.

- Rapinoe ha fornito due assist in ognuna delle ultime tre edizioni della Coppa del Mondo Femminile FIFA. La giocatrice ha fornito due assist a testa a Abby Wambach e Alex Morgan e uno a Carli Lloyd e Sam Mewis.

- Quattro dei sei assist forniti da Aya Miyama dal 2011 in avanti sono arrivati nella Coppa del Mondo Femminile FIFA 2011, nessuna calciatrice ha fatto meglio in un singolo torneo contando le ultime tre edizioni (quattro assist anche per lo statunitense Sam Mewis e l'olandese Sherida Spitse nel 2019).

9. Mondiale Femminile FIFA – Marta v Christine Sinclair

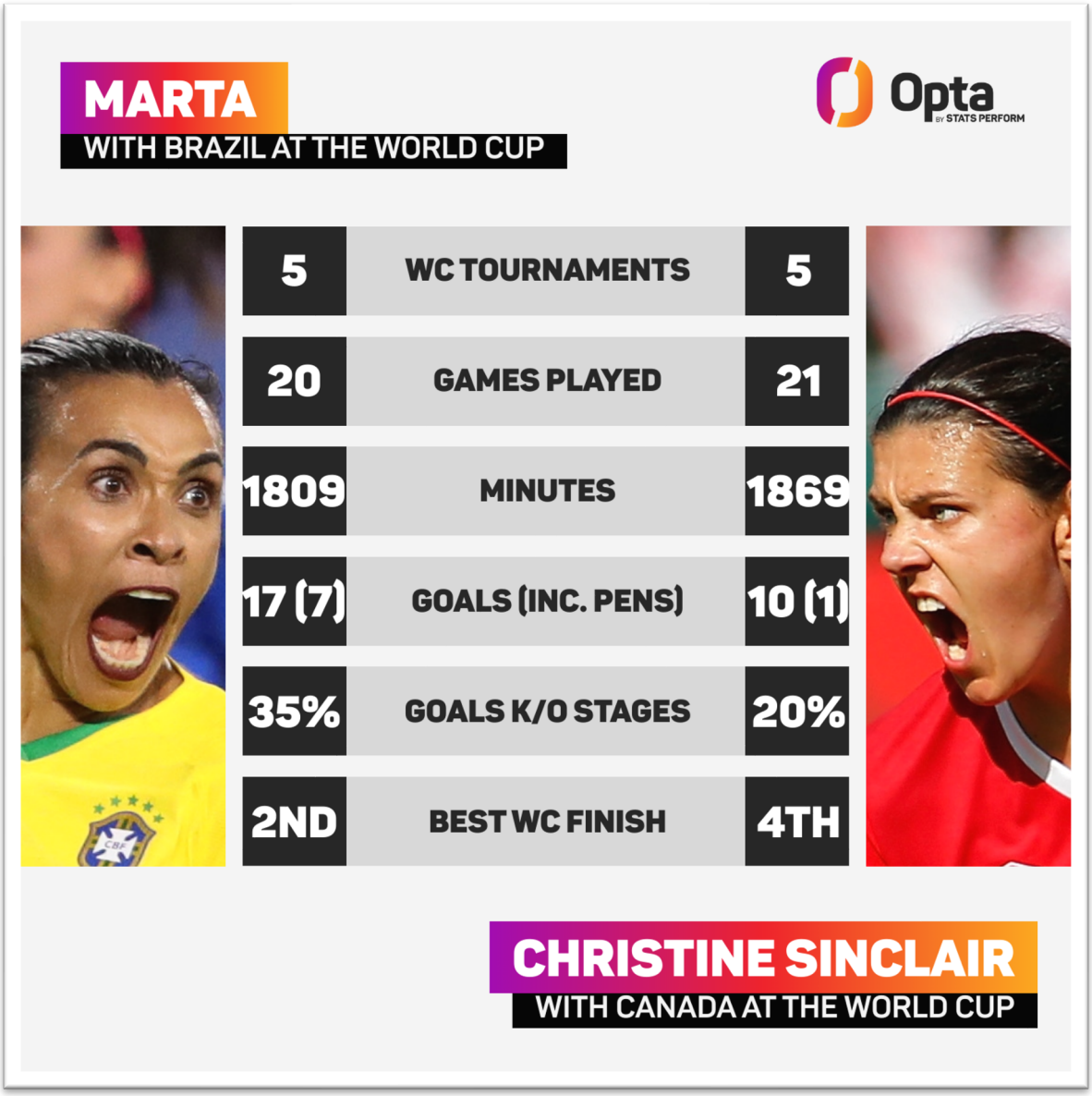

- La brasiliana **Marta** e la canadese **Christine Sinclair** detengono il **record** di partecipazioni alla Coppa del Mondo Femminile FIFA con almeno un gol realizzato - entrambe hanno segnato nelle ultime **cinque edizioni** della competizione.

- **Marta** è attualmente la migliore marcatrice assoluta in Coppa del Mondo Femminile FIFA, con 17 reti in 20 incontri. Escludendo i gol su calcio di rigore, l'attaccante brasiliana (10) ha segnato solamente una rete in più di **Christine Sinclair** (9).

- **Marta** è stata la capocannoniere della Coppa del Mondo Femminile FIFA 2007 (7 gol) dove il Brasile si è piazzato secondo dietro alla Germania, il miglior risultato per le nazionale verdeoro nella competizione. Dall'altra parte, il miglior piazzamento del Canada nel torneo è arrivato nella prima partecipazione di **Christine Sinclair**, nel 2003 (4 ° posto).

- **Christine Sinclair** ha preso parte dal primo minuto a tutte e 21 le partite giocate dal Canada in Coppa del Mondo nel XXI secolo, giocandole tutte interamente tranne una.

10. Mondiale Femminile FIFA – Finale 2019

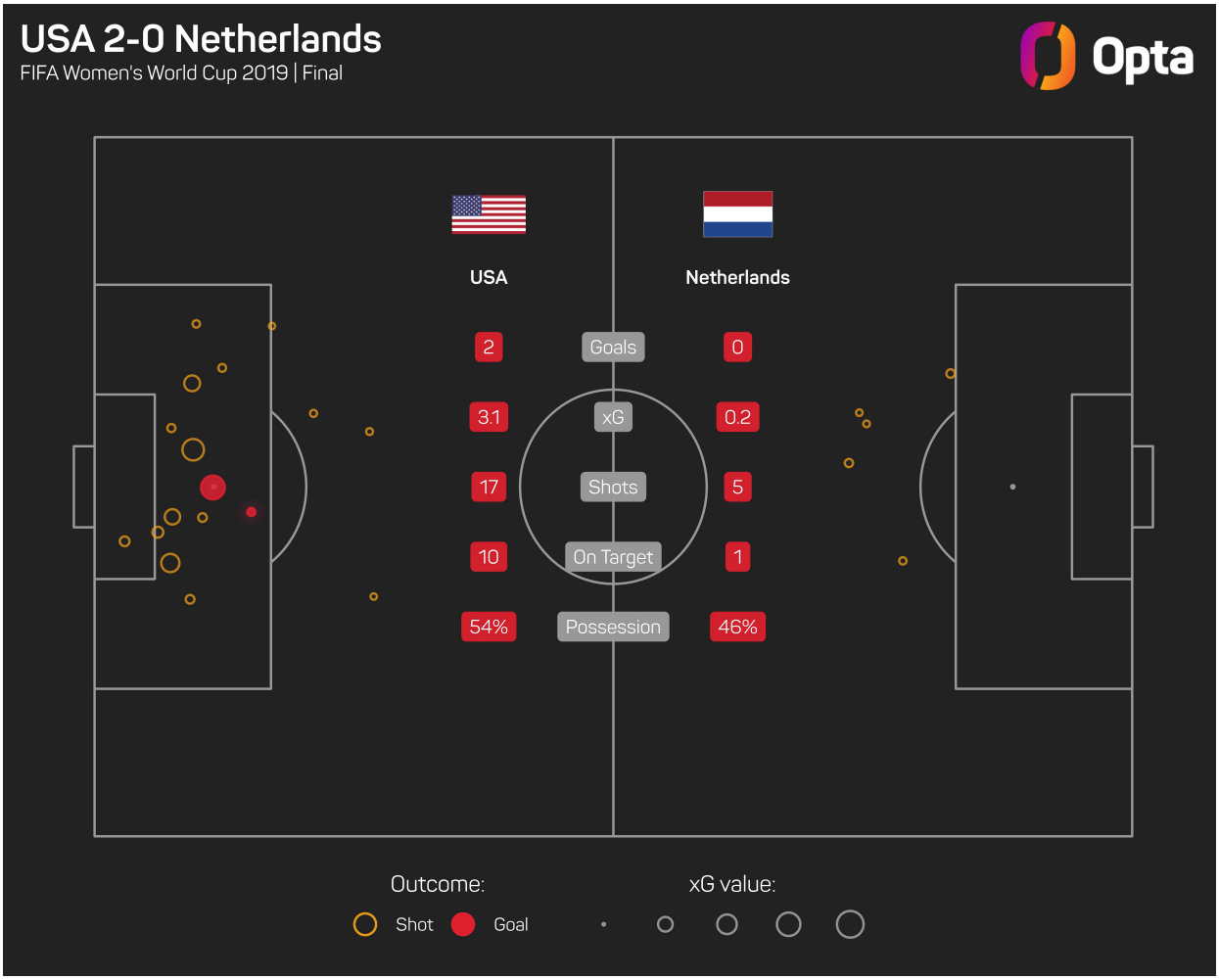

- Dopo il trionfo nel 2015, nel 2019, gli **Stati Uniti** sono diventati la **seconda squadra** in grado di ottenere il successo in due edizioni di fila della Coppa del Mondo Femminile FIFA, vincendo tutte e sette le partite dell'ultima edizione, regolando l'Olanda per 2-0 in finale, grazie ai gol segnati nel secondo tempo da **Megan Rapinoe** e **Rose Lavelle**.

- Gli **Stati Uniti** hanno effettuato 17 conclusioni totali contro le sette olandesi nella finale giocata a Lione dell'edizione 2019, centrando lo specchio della porta per ben **10 volte**. I 10 tiri in porta messi a referto dalle statunitensi in questa sfida rappresentano un **primato** prendendo in considerazione le gare della fase a eliminazione diretta degli ultimi tre Mondiali, eguagliato solo dalle altrettante conclusioni in porta effettuate dalla Germania contro la Svezia negli ottavi di finale del torneo 2015.

- Oltre al gol realizzato su calcio di rigore, **Megan Rapinoe** ha creato **sei occasioni** per le compagne di squadra nella finale del 2019: è la giocatrice che ne ha messe a referto di più nell'atto finale delle ultime tre edizioni della competizione.

- L'Olanda ha giocato solamente otto palloni in area avversaria, **senza effettuare alcuna conclusione** negli ultimi sedici metri nella finale dell'edizione 2019. È stata una delle sole cinque partite di tutto il torneo, e la **terza contro gli Stati Uniti**, in cui una squadra non ha tentato nemmeno un tiro dall'interno dell'area di rigore.

11. Mondiale Femminile FIFA 2023 – Le Squadre Qualificate

AFC	Ranking FIFA (al 24/03/2023)	Qualificazione Tramite	Partecipazioni al Mondiale FIFA
Australia	10	Nazione Ospitante	8 (1995, 1999, 2003, 2007, 2011, 2015, 2019, 2023)
Cina	13	Vincitrice Coppa d'Asia Femminile	8 (1991, 1995, 1999, 2003, 2007, 2015, 2019, 2023)
Corea del Sud	17	Seconda classificata Coppa d'Asia Femminile	4 (2003, 2015, 2019, 2023)
Giappone	11	Semifinalista Coppa d'Asia Femminile	9 (1991, 1995, 1999, 2003, 2007, 2011, 2015, 2019, 2023)
Filippine	49	Semifinalista Coppa d'Asia Femminile	1 (2023)
Vietnam	33	Vincitrice Play-Off Coppa d'Asia Femminile	1 (2023)

CAF	Ranking FIFA (al 24/03/2023)	Qualificazione Tramite	Partecipazioni al Mondiale FIFA
Sud Africa	54	Vincitrice Coppa d'Africa Femminile	2 (2019, 2023)
Marocco	73	Seconda classificata Coppa d'Africa Femminile	1 (2023)
Nigeria	42	Semifinalista Coppa d'Africa Femminile	9 (1991, 1995, 1999, 2003, 2007, 2011, 2015, 2019, 2023)
Zambia	77	Semifinalista Coppa d'Africa Femminile	1 (2023)

CONCACAF	Ranking FIFA (al 24/03/2023)	Qualificazione Tramite	Partecipazioni al Mondiale FIFA
USA	1	Vincitrice W Championship	9 (1991, 1995, 1999, 2003, 2007, 2011, 2015, 2019, 2023)
Canada	6	Seconda Classificata W Championship	8 (1995, 1999, 2003, 2007, 2011, 2015, 2019, 2023)
Costa Rica	36	Semifinalista W Championship	2 (2015, 2023)
Giamaica	43	Semifinalista W Championship	2 (2019, 2023)
Haiti	53	Vincitrice Play-Off Inter-Confederazione	1 (2023)
Panama	52	Vincitrice Play-Off Inter-Confederazione	1 (2023)

CONMEBOL	Ranking FIFA (al 24/03/2023)	Qualificazione Tramite	Partecipazioni al Mondiale FIFA
Brasile	9	Vincitrice Copa América Femenina	9 (1991, 1995, 1999, 2003, 2007, 2011, 2015, 2019, 2023)
Colombia	26	Seconda classificata Copa América Femenina	3 (2011, 2015, 2023)
Argentina	28	Terza posizione Copa América Femenina	4 (2003, 2007, 2019, 2023)

OFC	Ranking FIFA (al 24/03/2023)	Qualificazione Tramite	Partecipazioni al Mondiale FIFA
Nuova Zelanda	25	Ospitante	6 (1991, 2007, 2011, 2015, 2019, 2023)

UEFA	Ranking FIFA (al 24/03/2023)	Qualificazione Tramite	Partecipazioni al Mondiale FIFA
Svezia	3	Vincitrice Girone A	9 (1991, 1995, 1999, 2003, 2007, 2011, 2015, 2019, 2023)
Spagna	7	Vincitrice Girone B	3 (2015, 2019, 2023)
Paesi Bassi	8	Vincitrice Girone C	3 (2015, 2019, 2023)
Inghilterra	4	Vincitrice Girone D	6 (1995, 2007, 2011, 2015, 2019, 2023)
Danimarca	15	Vincitrice Girone E	5 (1991, 1995, 1999, 2007, 2023)
Norvegia	12	Vincitrice Girone F	9 (1991, 1995, 1999, 2003, 2007, 2011, 2015, 2019, 2023)
Italia	16	Vincitrice Girone G	4 (1991, 1999, 2019, 2023)
Germania	2	Vincitrice Girone H	9 (1991, 1995, 1999, 2003, 2007, 2011, 2015, 2019, 2023)
Francia	5	Vincitrice Girone I	5 (2003, 2011, 2015, 2019, 2023)
Svizzera	20	Vincitrice Play-Off UEFA	2 (2015, 2023)
Irlanda	22	Seconda Classificata Play-Off UEFA	1 (2023)
Portogallo	21	Vincente Play-Off Inter-Confederazione	1 (2023)

12. Il Mondiale Femminile FIFA 2019

Nel 2019, gli USA sono diventati la seconda squadra in grado di vincere due Mondiali Femminili FIFA di fila, facendo seguito al trionfo nell'edizione 2015 con una prova predominante in Francia, vincendo **ognuno dei sette incontri** con un punteggio complessivo di 26-3. Gli Stati Uniti hanno esordito nel torneo con una vittoria record per 13-0 contro la Thailandia senza mai trovarsi in svantaggio nel corso della competizione, segnando nei primi 12 minuti di gioco in ognuno dei primi sei match prima di dover aspettare il **61° minuto** per sbloccare la finale contro l'Olanda.

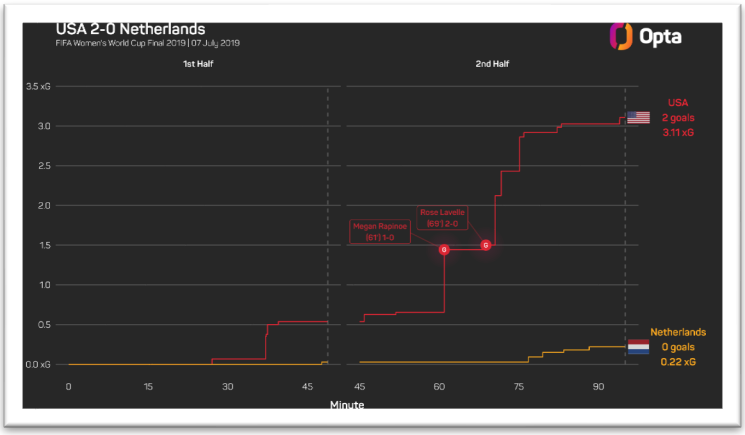

La finale ha visto gli Stati Uniti tentare solamente cinque conclusioni nel primo tempo (record negativo per le statunitensi nel torneo) prima di effettuare 12 tiri e realizzare due gol dopo l'intervallo. Dopo il rigore procurato da **Alex Morgan, Megan Rapinoe** si è presentata dal dischetto realizzando al 61° minuto **il suo terzo gol su calcio di rigore** nel torneo portando così la propria squadra in vantaggio. Rapinoe è diventata la terza giocatrice a segnare tre gol su calcio di rigore in una singola edizione della Coppa del Mondo Femminile dopo la norvegese Tina Svensson nel 1991 e l'inglese Fara Williams nel 2015. Otto minuti dopo il rigore di Rapinoe, **Rose Lavelle** ha trovato la rete del raddoppio con un tiro di sinistro al 69° minuto. A 24 anni e 54 giorni, Lavelle è diventata la **quinta giocatrice più giovane** a segnare in una finale del Mondiale Femminile FIFA e la più giovane dalla ventiduenne Alex Morgan contro il Giappone nel 2011. Lavelle è nata quasi un decennio dopo **Megan Rapinoe**, che, a 34 anni e 2 giorni, è la **giocatrice più anziana ad aver mai segnato** in una finale di un Mondiale Femminile FIFA.

Realizzare il gol della vittoria in finale non è stato certo l'unico contributo dato da **Megan Rapinoe** nel Mondiale Femminile FIFA 2019: infatti, la giocatrice ha preso parte a otto gol nel torneo (6 reti, 2 assist) - meno solo della compagna di squadra Alex Morgan (9 – 6 gol, 3 passaggi vincenti) - tra cui **cinque degli otto gol segnati** dalla squadra "a stelle e strisce" nelle fase a eliminazione diretta della competizione. In questo modo, Rapinoe è diventata la **terza giocatrice** a segnare almeno cinque reti nella fase a eliminazione diretta di un singolo Mondiale Femminile FIFA, dopo le connazionali Carli Lloyd (6 nel 2015) e Michelle Akers (7 nel 1991).

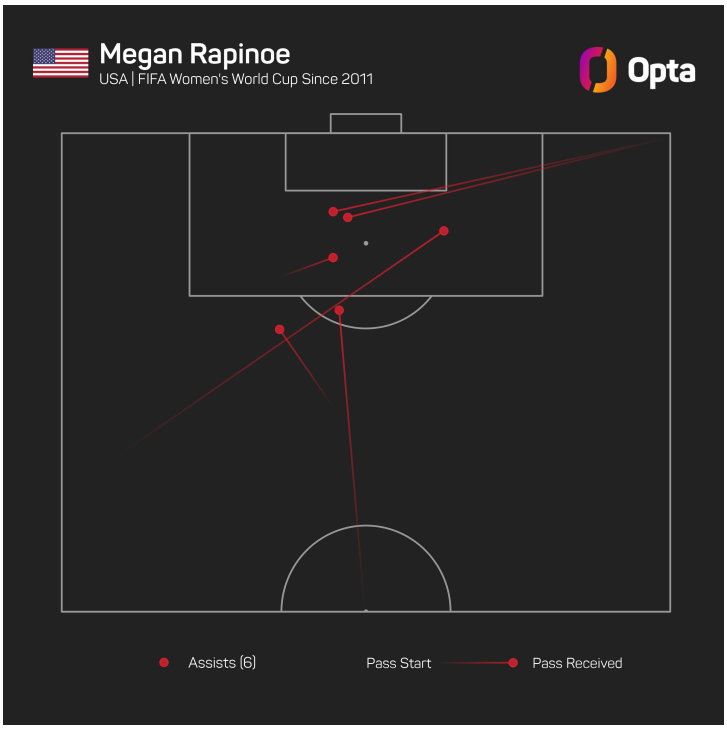

L'impatto di **Megan Rapinoe** si è fatto sentire non solo nella scorsa edizione del Mondiale Femminile FIFA, ma pure nelle tre precedenti: infatti, la giocatrice ha preso parte a 15 gol (9 gol, 6 assist) a partire dalla Coppa del Mondo 2011, **più di qualsiasi altra giocatrice nella competizione** in questo periodo.

Un trio di giocatrici, le americane **Alex Morgan** e **Megan Rapinoe**, insieme all'inglese **Ellen White**, sono state le capocannoniere del Mondiale Femminile FIFA 2019, con sei gol ciascuna. Cinque dei sei gol di Morgan sono stati segnati nella partita di apertura degli Stati Uniti contro la Thailandia, mentre la sua altra rete è stata quella del decisivo 2-1 nella vittoria contro l'Inghilterra in semifinale. Rapinoe ha segnato cinque dei suoi sei gol nella fase a eliminazione diretta, mentre Ellen White ha trovato la rete in ciascuna delle sue prime cinque partite del torneo, tra cui una doppietta contro il Giappone nell'ultima partita del girone. White ha timbrato il cartellino anche negli ottavi di finale, nei quarti e in semifinale.

Sette delle otto squadre qualificate ai quarti di finale del Mondiale Femminile FIFA 2019 erano europee, con le sole future campionesse statunitensi provenienti da fuori il Continente ospitante. Nessuna confederazione aveva mai avuto più di cinque delle otto squadre nei quarti di finale, mentre era la prima volta nella storia della competizione che le ultime otto formazioni rimaste provenissero da sole due confederazioni.

La **Francia**, padrona di casa, ha vinto le prime quattro partite al Mondiale Femminile FIFA 2019 prima di perdere contro le future campionesse degli USA nei quarti di finale. È stato il quarto torneo consecutivo in cui la nazione ospitante è stata eliminata nei quarti di finale, perdendo sempre con un gol di scarto. In effetti, gli Stati Uniti sono stata l'unica nazione ospitante ad aver mai superato i quarti di finale, vincendo il torneo nel 1999 e concludendolo al terzo posto nel 2003.

La francese **Wendie Renard** ha concluso il Mondiale Femminile FIFA 2019 con quattro gol, quando nessun altro difensore ha segnato più di una volta, trasformando in rete ciascuno dei suoi quattro tiri nello specchio. L'ultima volta che un difensore ha realizzato almeno quattro marcature in una singola edizione del Mondiale Femminile FIFA è stata nel torneo iniziale del 1991 (quattro per Pia Sundhage e sei per Linda Medalen). Renard ha anche segnato più gol di testa di qualsiasi altra giocatrice durante il Mondiale Femminile FIFA 2019 (3). L'inglese **Lucy Bronze** è stata l'unica altra giocatrice del reparto arretrato ad essere coinvolta direttamente in più di due gol nella Coppa del Mondo FIFA femminile 2019 (1 gol, 2 assist), oltre a essere la giocatrice che ha effettuato il maggior numero di tocchi (691), il maggior numero di passaggi terminati nel terzo offesivo di campo (136) e a parimerito il maggior numero numero di intercetti (18) durante l'ultima edizione.

Sono stati segnati 146 gol in 52 partite, eguagliando il totale dell'edizione del 2015. Il torneo è stato più competitivo nel 2019, con l'eccezione della vittoria per 13-0 degli Stati Uniti contro la Thailandia come unico caso in cui una squadra ha concesso sei gol in un singolo incontro. 10 delle 16 partite della fase a eliminazione diretta sono state decise da **un solo gol o meno**, inclusi tre incontri terminati ai tempi supplementari.

Quattro squadre, Cile, Giamaica, Scozia e Sudafrica, hanno fatto il loro debutto nel Mondiale Femminile FIFA nell'edizione del 2019. L'unica tra queste a vincere una partita è stata il Cile, che ha sconfitto la Thailandia per 2-0 nella sua terza partita della fase a gironi. La Scozia è stata protagonista di un thriller, pareggiando 3-3 contro l'Argentina nella fase a gironi: in quell'incontro, l'Argentina è diventata la prima squadra nella storia del Mondiale Femminile FIFA a rimontare uno svantaggio di tre reti. Giamaica e Sudafrica non sono riuscite a ottenere punti, ma entrambe avranno un'altra possibilità nel 2023, in quanto si sono nuovamente qualificate.

Il Mondiale Femminile FIFA del 2019 ha visto un calcio più intricato rispetto ai due tornei precedenti, con le partite che hanno registrato una media di 833 passaggi per incontro, media più alta dei 751 del 2015 e degli 817 del 2011. La co-organizzatrice del 2023, l'Australia, ha effettuato il maggior numero di passaggi per partita nel torneo del 2019, tentando una media di 543 passaggi per match, seguita da Giappone (537), Canada (527) e Inghilterra (523), tutte con una media superiore ai 500 passaggi per partita. Australia (80.9%), Giappone (80.9%) e Inghilterra (80.2%) hanno registrato una percentuale di passaggi riusciti superiore all'80%, un risultato che solo il Giappone nel 2015 aveva ottenuto in uno dei due Mondiali precedenti.

UEFA UNDER 21
CHAMPIONSHIP

GEORGIA - ROMANIA 2023

21 GIUGNO - 8 LUGLIO

CARTELLA STAMPA

UEFA UNDER 21 CHAMPIONSHIP

A CURA DI FIGC / COMUNICAZIONE & UFFICIO STAMPA

ULTIME NEWS U21

L'ITALIA DI SCENA A CLUJ: FRANCIA, SVIZZERA E NORVEGIA LE AVVERSARIE DEL GIRONE

IN PALIO ANCHE 3 PASS PER I GIOCHI OLIMPICI DI PARIGI 2024

Roma, 15 giugno 2023 - Inizia l'avventura della Nazionale Under 21 nel Campionato Europeo che si svolgerà dal 21 giugno all'8 luglio in Georgia e Romania. La 24a edizione del torneo, la seconda con 16 nazionali partecipanti alla fase finale, non metterà in palio solo il titolo, ma anche tre pass per i Giochi Olimpici di Parigi 2024.

Paolo Nicolato ha scelto i 23 calciatori che parteciperanno alla rassegna continentale: rispetto ai convocati per il raduno che si è tenuto la scorsa settimana al Centro di Preparazione Olimpica di Tirrenia, nell'elenco figurano anche il portiere del Bari Elia Caprile e il centrocampista dello Spezia Salvatore Esposito, rispettivamente in campo domenica nella finale dei play off di Serie B con il Cagliari e nello spareggio salvezza di Serie A con il Verona. Ci sono inoltre il difensore dell'Inter Raoul Bellanova, entrato in campo sabato sera nella ripresa della finale di Champions League con il Manchester City e Wilfried Gnonto: l'attaccante del Leeds, impegnato in questi giorni con la Nazionale di Roberto Mancini nelle Finali di Nations League, si aggregherà al gruppo lunedì 19 giugno.

Inserita nel Gruppo D, l'Italia sarà di scena a Cluj, in Romania, dove nelle tre gare del girone dovrà vedersela con Francia, Svizzera e Norvegia. Saranno i francesi i primi avversari della squadra di Paolo Nicolato, che farà il suo esordio giovedì 22 giugno (ore 20.45, diretta Rai 1) alla Cluj Arena. Il secondo match vedrà gli Azzurrini opposti alla Svizzera domenica 25 giugno (ore 18, diretta Rai 2), mentre mercoledì 28 giugno (ore 20.45, diretta Rai 1) andrà in scena la sfida con la Norvegia.

EURO 2023. La fase finale del Campionato Europeo si terrà dal 21 giugno all'8 luglio in Georgia e Romania. La Romania ha già ospitato l'edizione del 1998, mentre per la Georgia è una prima volta assoluta. Otto gli stadi teatro dell'evento, quattro per ciascuno dei due Paesi: in Romania si giocherà presso due impianti di Bucarest (Steaua Stadium e Rapid-Giulesti Stadium) e due di Cluj (Cluj Arena e Stadio Constantin Radulescu), mentre in Georgia le sedi di gara saranno Tbilisi (Stadio Boris Paichadze e Stadio Mikheil Meskhi), Batumi (Batumi Arena, si giocherà anche la finale) e Kutaisi (Stadio Givi Kiladze). Per la seconda volta nella storia saranno 16 le nazionali presenti alla fase finale, suddivise in quattro gironi da quattro squadre. Le prime due classificate di ciascun girone si qualificheranno alla fase finale. Il torneo determinerà anche le nazionali qualificate ai Giochi Olimpici di Parigi 2024. Le tre migliori classificate oltre alla Francia, già qualificata in veste di paese ospitante, e all'Inghilterra, che non può partecipare ai Giochi Olimpici in quanto il CIO non riconosce le singole federazioni regionali del Regno Unito, andranno alle Olimpiadi. Un eventuale spareggio si giocherebbe il 7 o l'8 luglio a Bucarest.

IL CAMMINO NELLE QUALIFICAZIONI. L'Italia si è qualificata alla fase finale dell'Europeo vincendo il Gruppo F, chiuso da imbattuta (7 vittorie e 3 pareggi) rispettivamente con 5 e 6 punti di vantaggio su Repubblica d'Irlanda e Svezia. Dopo tre successi consecutivi contro Lussemburgo (3-0), Montenegro (1-0) e Bosnia ed Erzegovina (1-2), la striscia vincente degli Azzurrini si è interrotta a Monza con la Svezia: Prica nel recupero ha risposto al gol di Lucca fermando l'Italia sull'1-1. Una marcia prontamente ripresa a Dublino, con il 2-0 alla Repubblica d'Irlanda grazie alle reti di Lucca e Cancellieri. Dopo l'1-1 con il Montenegro a Podgorica, sono arrivate altre due vittorie con la Bosnia a Trieste (1-0) e con il Lussemburgo a Differdange (0-3). Quindi il secondo 1-1 con la Svezia e Helsinborg prima del successo decisivo ai fini delle qualificazione nell'ultimo match con la Repubblica d'Irlanda: ad Ascoli, davanti a 4.500 spettatori, l'Italia si è imposta con un perentorio 4-1. A segno nel poker azzurro Rovella, miglior marcatore degli Azzurrini nelle qualificazioni con 3 centri, Cambiaghi, Pellegri e Quagliata.

Italia Under 21 nelle qualificazioni	
Giocatore	**Presenze**
Nicolò Rovella	9
Lorenzo Colombo	9
Memeh Okoli	8
Samuele Ricci	8
Matteo Lovato	8
Raoul Bellanova	7

Italia Under 21 nelle qualificazioni	
Giocatore	**Gol**
Nicolò Rovella	3
Matteo Cancellieri	2
Emanuel Vignato	2
Lorenzo Lucca	2
Pietro Pellegri	2

LE AVVERSARIE DEGLI AZZURRINI. Se Francia e Norvegia si sono qualificate come prime del girone vincendo rispettivamente il Gruppo H e il Gruppo A, la Svizzera ha ottenuto il pass per la fase finale come migliore seconda nel Gruppo E alle spalle dei Paesi Bassi. Favorevole all'Italia il bilancio dei precedenti con le tre avversarie del girone: nei 17 incontri con la Francia gli Azzurrini hanno collezionato 7 vittorie, 6 pareggi e 4 sconfitte, nei 14 confronti con la Svizzera 6 successi, 7 pareggi e una sconfitta, mentre negli 8 incroci con la Norvegia 4 vittorie, 3 pareggi e una sconfitta. Una curiosità: le ultime amichevoli disputate con Francia (maggio 2018), Svizzera (agosto 2011) e Norvegia (marzo 2018) si sono concluse tutte con lo stesso risultato (1-1). Per quanto riguarda gli incroci nei Campionati Europei sono stati tre quelli con la Francia: i francesi eliminarono gli Azzurri nei quarti di finale del 1988 (tra andata e ritorno), andando poi a vincere l'unico titolo continentale Under 21 della loro storia; l'Italia ha invece vinto gli altri due confronti nella semifinale del 1994 (ai rigori) e nella semifinale del 1996 (1-0 con gol di Totti). Un solo precedente nella fase finale dell'Europeo con Svizzera e Norvegia, che nella storia della competizione hanno raggiunto come miglior risultato rispettivamente il 2° posto nel 2011 e il 3° posto nel 1998: pareggio senza reti con gli elvetici nella fase a gironi del 2002 e altro pari (1-1) con i norvegesi nella fase a gironi del 2013.

WEB E SOCIAL FIGC. I canali ufficiali della FIGC seguiranno la Nazionale Under 21 con contenuti esclusivi sul sito ufficiale e sui social. Sul sito figc.it sarà possibile seguire il cammino degli Azzurrini all'Europeo attraverso ampi servizi su allenamenti, conferenze stampa, focus sulle avversarie, resoconti delle gare, interviste ai protagonisti, foto e video gallery. Ampio spazio all'Under 21 anche sui profili social della Nazionale con format esclusivi, dietro le quinte e contenuti speciali che racconteranno l'avventura dei ragazzi di Paolo Nicolato.

ELENCO DEI CONVOCATI PER L'EUROPEO

Il tecnico Paolo Nicolato ha ufficializzato il 13 giugno la lista dei calciatori che prenderanno parte alla fase finale del Campionato Europeo Under 21. Di seguito i convocati e lo staff

GLI AZZURRI PER UEFA UNDER 21 CHAMPIONSHIP 2023					
N°	PLAYER	CLUB	DATE OF BIRTH	CONV. / PRES.	GOL
PORTIERI					
19	ELIA CAPRILE	S.S.C. BARI	25.08.2001	5/2	
1	MARCO CARNESECCHI	U.S. CREMONESE	01.07.2000	23/19	
22	STEFANO TURATI	FROSINONE CALCIO	05.09.2001	16/4	
DIFENSORI					
12	RAOUL BELLANOVA	F.C. INTERNAZIONALE	17.05.2000	22/18	
20	ANDREA CAMBIASO	BOLOGNA F.C. 1909	20.02.2000	11/7	
14	GIORGO CITTADINI	MODENA F.C.	18.04.2002	2/2	
6	MATTEO LOVATO	U.S. SALERNITANA 1919	14.02.2000	14/12	1
15	MEMEH CALEB OKOLI	ATALANTA BERGAMASCA	13.07.2001	15/11	1
3	FABIANO PARISI	EMPOLI F.C.	09.11.2000	10/8	
5	LORENZO PIROLA	U.S. SALERNITANA 1919	20.02.2002	21/10	1
2	GIORGIO SCALVINI	ATALANTA BERGAMASCA	11.12.2003	4/3	
13	DESTINY IYENOMA UDOGIE	UDINESE CALCIO	28.11.2002	11/7	
CENTROCAMPISTI					
16	EDOARDO BOVE	A.S. ROMA	16.05.2002	10/7	
7	SALVATORE ESPOSITO	SPEZIA CALCIO	07.10.2000	13/10	
21	FABIO MIRETTI	F.C. JUVENTUS	03.08.2003	3/3	
4	SAMUELE RICCI	TORINO F.C.	21.08.2001	17/14	1
10	NICOLO' ROVELLA	A.C. MONZA	04.12.2001	20/18	3
8	SANDRO TONALI	A.C. MILAN	08.05.2000	12/11	
ATTACCANTI					
23	NICOLO' CAMBIAGHI	EMPOLI F.C.	28.12.2000	8/7	1
18	MATTEO CANCELLIERI	S.S. LAZIO	12.02.2002	11/9	4
9	LORENZO COLOMBO	U.S. LECCE	08.03.2002	21/16	4
17	WILFRIED GNONTO	LEEDS UNITED	05.11.2003		
11	PIETRO PELLEGRI	TORINO F.C.	17.03.2001	5/5	2

STAFF			
Tecnico	Paolo Nicolato	**Capo Delegazione**	**Mauro Balata**
Assistenti Tecnici	Matteo Brighi; Mirco Gasparetto		
Preparatore portieri	Gian Matteo Mareggini		
Match Analyst	Leonardo Carletti		
Preparatori atletici	Vincenzo Pincolini; Mattia Modonutti		
Segreteria	Manfredi Martino		
Medici	Daniele Mazza; Vincenzo Santoriello		
Magazzinieri	Marco Zamperi; Riccardo Vitale		
Fisioterapisti	Emiliano Bozzetti; Nicola Sanna; Cristiano Pompili		
Comunicazione	Paolo CORBI (Head of Communication); Alessandro Salerno, Eugenio Berliri (Media Officers).		

IL PROGRAMMA DELLE ATTIVITA' MEDIA

Di seguito il riepilogo delle attività previste per i Media nel corso della fase finale dell'Europeo

Data	Ora	Attività	Sede
15.06.2023	14.00	Conferenza Stampa Tecnico Nicolato	CPO Tirrenia
16.06.2023	9.00	Foto ufficiale squadra	CPO Tirrenia
17.06.2023	13.45	Conferenza Stampa calciatore	CPO Tirrenia
18.06.2023	13.45	Conferenza Stampa calciatore	CPO Tirrenia
20.06.2023	13.30	Conferenza stampa calciatore	Double Tree Hilton
20.06.2023	11.00	Incontro con l'ambasciatore italiano in Romania	Università Babes-Bolyan
21.06.2023	17.15	Conferenza stampa MD-1	Cluj Arena Stadium
22.06.2023	20.45	Gara FRANCIA-ITALIA	Cluj Arena Stadium
23.06.2023	13.30	Conferenza stampa calciatore	Double Tree Hilton
24.06.2023	17.15	Conferenza stampa MD-1	Cluj Arena Stadium
25.06.2023	18.00	Gara SVIZZERA-ITALIA	Cluj Arena Stadium
26.06.2023	13.30	Conferenza stampa calciatore	Double Tree Hilton
27.06.2023	16.45	Conferenza stampa MD-1	Cluj Arena Stadium
28.06.2023	20.45	Gara ITALIA-NORVEGIA	Cluj Arena Stadium

STADIUM	MATCH DAY 1			MATCH DAY 2			MATCH DAY 3		
	Wed 21/06		Thu 22/06	Sat 24/06		Sun 25/06	Tue 27/06		Wed 28/06
CFR Cluj Stadium - Cluj Napoca	18:45	PC NOR	NOR v SUI 19:00	18:00	PC NOR	NOR v FRA 21:45	18:15	PC SUI	SUI v FRA 21:45
	19:30	TS NOR		19:00**	TS NOR		19:30**	TS SUI	
	16:30	OM		18:45	OM		18:30	OM	
	17:00	PC SUI		13:30	PC FRA		13:30	PC FRA	
	11:00	TS SUI		17:30	TS FRA		17:30**	TS FRA	
Cluj Arena - Cluj Napoca	13:30	PC FRA	FRA v ITA 21:45	18:45	PC SUI	SUI v ITA 19:00	16:45	PC ITA	ITA v NOR 21:45
	16:30	TS FRA		19:30	TS SUI		18:15**	TS ITA	
	15:45	OM		16:45	OM		15:30	OM	
	17:15	PC ITA		17:15	PC ITA		17:15	PC NOR	
	18:00	TS ITA		18:00**	TS ITA		16:15	TS NOR	

All times are in local time

Key:

PC = MD-1 Official Press Conference

TS = MD-1 Official Training Session (max 60 minutes at the match venue)

OM = MD-1 Organisational Meeting at the match venue

** = Activity taking place at the team's official training ground

L'UNDER 21 ALL'EUROPEO: 5 TITOLI VINTI, RECORD CONDIVISO CON LA SPAGNA

I PRIMI TRE SUCCESSI PORTANO LA FIRMA DI CESARE MALDINI, L'ULTIMO TRIONFO NEL 2004

Dall'alto dei cinque titoli continentali conquistati nella sua storia (1992,1994, 1996, 2000, 2004), l'Italia è insieme alla Spagna la Nazionale più titolata d'Europa a livello di Under 21. I primi tre successi sono legati alla figura di Cesare Maldini, il tecnico azzurro Campione del Mondo a Spagna '82 come vice di Enzo Bearzot capace di portare la Nazionale sul tetto d'Europa nel 1992 per poi riconquistare il titolo anche nel 1994 e nel 1996.

La prima storica vittoria porta la firma di Renato Buso e Gianluca Sordo, autori delle reti che consentono all'Italia di battere 2-0 la Svezia nella finale d'andata disputata il 28 maggio 1992 allo stadio 'Paolo Meazza' di Ferrara, rendendo di fatto inutile il successo di misura (1-0) dei pari età svedesi nel return match giocato il 3 giugno a Vaxjo.

Due anni più tardi, l'Italia di Toldo, Cannavaro, Inzaghi e Vieri vince il suo secondo titolo consecutivo: dopo aver superato ai rigori in semifinale la Francia di Zidane, gli Azzurrini si laureano ancora una volta campioni d'Europa grazie al primo 'Golden gol' della storia del calcio realizzato da Pierluigi Orlandini nel primo tempo supplementare della finale con il Portogallo.

E' la Spagna di Raul e Morientes a doversi arrendere nel 1996 agli Azzurrini e stavolta la finale è decisa ai calci di rigore. Dopo il gol del vantaggio realizzato da Raffaele Ametrano, poi espulso nei supplementari al pari di Nicola Amoruso, e l'1-1 firmato da Raul, l'Italia nonostante la doppia inferiorità numerica riesce a raggiungere i calci di rigore. Dal dischetto sbaglia Panucci, ma Pagotto neutralizza i tiri di De la Pena e Raul e così Domenico Morfeo può trasformare il penalty che regala alla Nazionale il suo terzo titolo consecutivo.

Guidata da Marco Tardelli, Campione del Mondo al Mundial '82, l'Italia torna a conquistare il Campionato Europeo di categoria nel 2000. A decidere la finale è un ragazzo di belle speranze, che sei anni più tardi diventerà Campione del Mondo con la Nazionale di Marcello Lippi: Andrea Pirlo firma la doppietta che permette agli Azzurrini di superare 2-1 la Repubblica Ceca e di mettere in bacheca il quarto titolo continentale.

Ma non finisce qui perché nel 2004, con un altro Campione del Mondo di Spagna '82 in panchina come Claudio Gentile, gli Azzurrini portano a casa il quinto Campionato Europeo. E ancora una volta sul tabellino della finalissima con la Serbia figurano i nomi di due futuri Campioni del Mondo: Daniele De Rossi e Alberto Gilardino sono infatti gli autori di due dei tre gol che consentono all'Italia di battere 3-0 i pari età serbi, un successo che regala all'Italia anche la qualificazione ai Giochi Olimpici di Atene. In Grecia sarà ancora Gilardino a trascinare la Nazionale a suon di gol alla medaglia di bronzo, ma questa è un'altra storia.

L'ALBO D'ORO DEL CAMPIONATO EUROPEO UNDER 21

Con cinque titoli Europei conquistati, Italia e Spagna sono le due nazionali più titolate a livello di Under 21. Gli Azzurrini hanno alzato il trofeo nel 1992, nel 1994, nel 1996, nel 2000 e nel 2004, mentre la Spagna ha vinto il torneo continentale nel 1986, nel 1998, nel 2011, nel 2013 e nel 2019. Dietro a Italia e Spagna con tre titoli ci sono i campioni d'Europa in carica della Germania, che oltre all'ultima edizione disputata in Ungheria e Slovenia (successo per 1-0 in finale sul Portogallo) si sono imposti nel 2009 e nel 2017. Seguono a quota 2 Inghilterra, Paesi Bassi e l'ex Unione Sovietica. Riservata inizialmente ai calciatori di età inferiore ai 23 anni, dal 1978 la competizione, che si svolge con cadenza biennale, ha cambiato la categoria in Under 21. Da quando nel 1994 è stata introdotta la fase finale in una sede unica, solo i Paesi Bassi nel 2007 sono riusciti a vincere l'edizione del torneo che hanno ospitato. Allargata da quattro a otto squadre nel 1998, nel 2017 la fase finale è passata a 12 squadre fino ad assumere dal 2021 l'attuale formula con 16 finaliste suddivise in 4 gironi da 4 squadre, con le prime due classificate di ciascun girone che si qualificano per i quarti di finale.

2021 Germania
2019 Spagna
2017 Germania
2015 Svezia
2013 Spagna
2011 Spagna
2009 Germania
2007 Paesi Bassi
2006 Paesi Bassi
2004 ITALIA
2002 Repubblica Ceca
2000 ITALIA
1998 Spagna
1996 ITALIA
1994 ITALIA
1992 ITALIA
1990 Unione Sovietica
1988 Francia
1986 Spagna
1984 Inghilterra
1982 Inghilterra
1980 Unione Sovietica
1978 Jugoslavia

I RECORD DEGLI AZZURRINI

CLASSIFICA AGGIORNATA PER PRESENZE E RETI CON LA MAGLIA DELLA NAZIONALE

CLASSIFICA BOMBER UNDER 21	
19	ALBERTO GILARDINO
16	ANDREA PIRLO
12	MANOLO GABBIADINI
11	GIANLUCA VIALLI, MASSIMO MACCARONE
10	CHRISTIAN VIERI, CRISTIANO LUCARELLI, ROBERT ACQUAFRESCA,
9	ROBERTO MANCINI, RENATO BUSO, ALBERTO PALOSCHI, GIUSEPPE SCULLI, RENATO BUSO, ANDREA BELOTTI, CIRO IMMOBILE, PAOLO BALDIERI, GIANLUCA SCAMACCA
8	NICOLA VENTOLA, EMILIANO BONAZZOLI, PATRICK CUTRONE, MARCO SIMONE
7	ROLANDO BIANCHI, AGOSTINO DI BARTOLOMEI
6	GIORGIO CHIELLINI, MARCO DEL VECCHIO, GIANNI COMANDINI, FABIO BORINI, GIUSEPPE ROSSI, MARIO BALOTELLI, MARCO BORRRIELLO
5	ROBERTO BARONIO, GIAMPAOLO PAZZINI, DANILO DESSENA, ALBERTO AQUILANI, ALESSANDRO FLORENZI, MATTIA DESTRO, BRUNO GIORDANO, LORENZO INSIGNE, PAOLO MALDINI, PAOLO ROSSI, DAVIDE DIONIGI, GIONATHA SPINESI
4	ALESSANDRO ROSINA, MARCO BENASSI, ROBERTO MUSSI, CHRISTIAN PANUCCI, SAMUELE LONGO, FABIO GALANTE, GAETANO D'AGOSTINO, **LORENZO COLOMBO**, RUGGERO RIZZITELLI, RAFFAELE PALLADINO, PAOLO MONELLI, SALVATORE BAGNI, **MOISE KEAN**, FRANCESCO TOTTI, **MATTEO CANCELLIERI**, PAOLINO PULICI, **SIMONE CANESTRELLI**

CLASSIFICA PRESENZE CON L'UNDER 21	
46	ANDREA PIRLO
37	FRANCESCO BARDI
35	MATTEO BRIGHI
34	**DANIELE BONERA**
33	MATTEO FERRARI
31	MARCO DONADEL, MARCO MOTTA, LUCA CALDIROLA
30	ALBERTO GILARDINO, LUCA MARRONE
29	EUGENIO CORINI
28	ALBERTO PALOSCHI
27	GIAMPIERO PINZI, ROBERTO BARONIO, CESARE BOVO, MARCO BENASSI
26	ALESSANDRO POTENZA, GIORGIO CHIELLINI, MASSIMO DONATI, STEFANO ROSSINI, ROBERTO MANCINI, DOMENICO CRISCITO, ROLANDO MANDRAGORA
25	GIULIO DONATI, FAUSTO ROSSI, GIUSEPPE SCULLI, PATRICK CUTRONE
24	RENATO BUSO, MANOLO GABBIADINI, GIUSEPPE FAVALLI, EMILIANO MORETTI
23	MARCO ZANCHI, FRANCESCO ANTONIOLI, FRANCESCO ZANONCELLI, DOMENICO BERARDI
22	CRISTIANO BIRAGHI, MANUEL LOCATELLI, ALESSANDRO GRANDONO, RICCARDO SAPONARA, DARIO MARCOLIN, RICCARDO FERRI, MARCO ANDREOLLI
21	NICOLA VENTOLA, ANDREA CONSIGLI, ALBERTO CERRI, FABIO CANNAVARO, GENNARO GATTUSO, CRISTIAN ZACCARDO, GIAMPAOLO PAZZINI, MATTEO BIANCHETTI, GIOVANNI GALLI
20	LUCA CIGARINI, MARCO DEL VECCHIO, RICCARDO MONTOLIVO, GIANLUCA CURCI, CLAUD ADJAPONG, CRISTIAN ABBIATI, DANILO CATALDI, GIANLUCA VIALLI, FRANCESCO COCO, SEBASTIAN GIOVINCO, ALESSANDRO CRESCENZI
19	DANILO CATALDI, ALBERTO AQUILANI, LUCA MEZZANO, MARCO AMELIA, DANIELE RUGANI, ROBERTO MUZZI, CHRISTIAN VIERI, GIANNI COMANDINI, **MARCO CARNESECCHI**, CRISTIANO ZANETTI, CHRISTIAN PANUCCI, SAMUELE LONGO
18	FABIO GALANTE, PAOLO CANNAVARO, ANGELO PALOMBO, PIERMARIO MOROSINI, **RAOUL BELLANOVA**, VITTORIO PARIGINI, GIANLUCA SORDO, MASSIMO AMBROSINI, MARCO MARCHIONNI, ALESSANDRO FLORENZI, CRISTIAN BATTOCCHIO, **NICOLO' ROVELLA**, DINO BAGGIO, DIEGO FUSER

IL CALENDARIO E GLI STADI DELL'EUROPEO

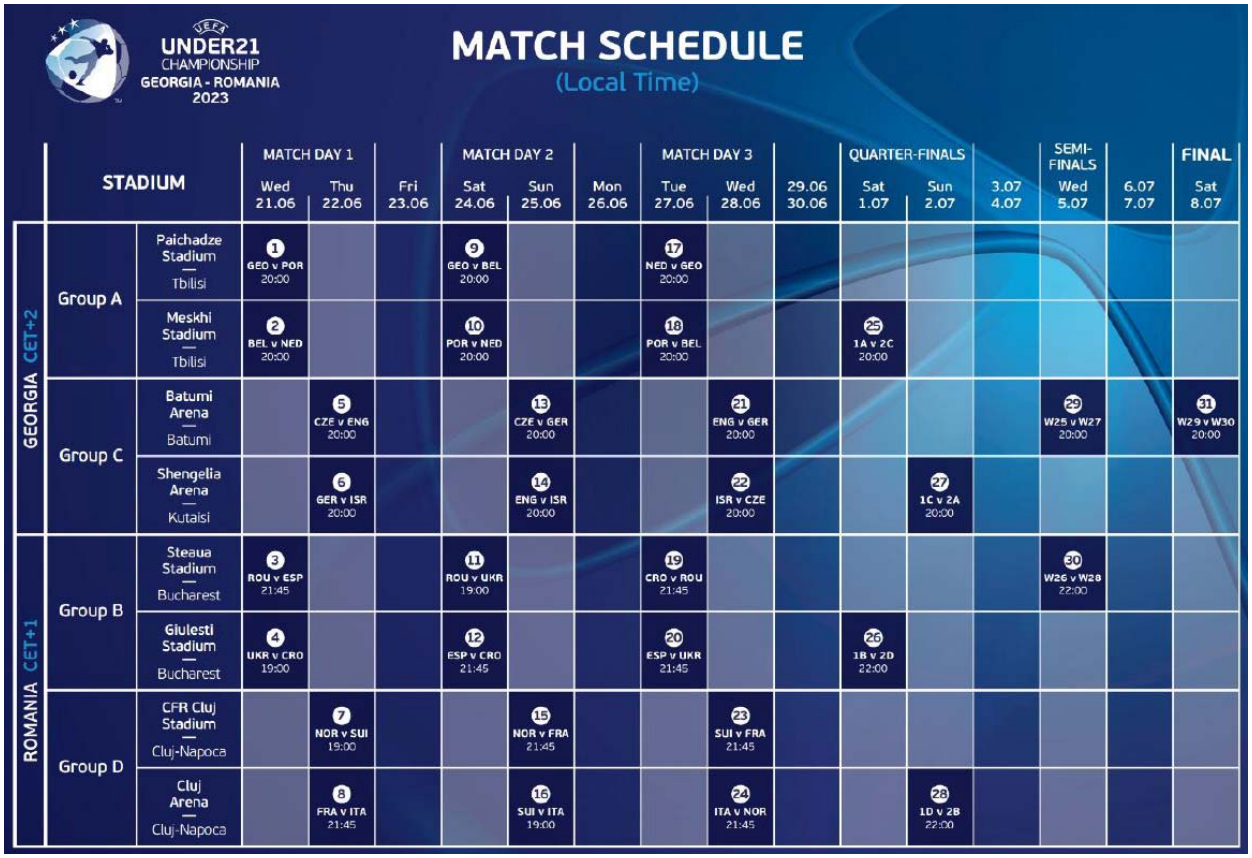

UEFA UNDER21 CHAMPIONSHIP GEORGIA - ROMANIA 2023

MATCH SCHEDULE
(Local Time)

		STADIUM	MATCH DAY 1 Wed 21.06	MATCH DAY 1 Thu 22.06	Fri 23.06	MATCH DAY 2 Sat 24.06	MATCH DAY 2 Sun 25.06	Mon 26.06	MATCH DAY 3 Tue 27.06	MATCH DAY 3 Wed 28.06	29.06 30.06	QUARTER-FINALS Sat 1.07	QUARTER-FINALS Sun 2.07	3.07 4.07	SEMI-FINALS Wed 5.07	6.07 7.07	FINAL Sat 8.07
GEORGIA CET+2	Group A	Paichadze Stadium — Tbilisi	1 GEO v POR 20:00			9 GEO v BEL 20:00			17 NED v GEO 20:00								
		Meskhi Stadium — Tbilisi	2 BEL v NED 20:00			10 POR v NED 20:00			18 POR v BEL 20:00			25 1A v 2C 20:00					
	Group C	Batumi Arena — Batumi		5 CZE v ENG 20:00			13 CZE v GER 20:00			21 ENG v GER 20:00					29 W25 v W27 20:00		31 W29 v W30 20:00
		Shengelia Arena — Kutaisi		6 GER v ISR 20:00			14 ENG v ISR 20:00			22 ISR v CZE 20:00			27 1C v 2A 20:00				
ROMANIA CET+1	Group B	Steaua Stadium — Bucharest	3 ROU v ESP 21:45			11 ROU v UKR 19:00			19 CRO v ROU 21:45						30 W26 v W28 22:00		
		Giulesti Stadium — Bucharest	4 UKR v CRO 19:00			12 ESP v CRO 21:45			20 ESP v UKR 21:45			26 1B v 2D 22:00					
	Group D	CFR Cluj Stadium — Cluj-Napoca		7 NOR v SUI 19:00			15 NOR v FRA 21:45			23 SUI v FRA 21:45							
		Cluj Arena — Cluj-Napoca		8 FRA v ITA 21:45			16 SUI v ITA 19:00			24 ITA v NOR 21:45			28 1D v 2B 22:00				

LA FIGC ADERISCE ALLA CAMPAGNA UEFA 'CLEANER AIR, BETTER GAME'

In occasione della fase finale del Campionato Europeo Under 21 il massimo organismo calcistico europeo rilancia un messaggio di sensibilizzazione sugli effetti dannosi dell'inquinamento atmosferico

In occasione della fase finale del Campionato Europeo Under 21, la FIGC aderisce alla campagna UEFA 'Cleaner Air, Better Game'. L'iniziativa, che ha debuttato in occasione dell'ultima edizione dell'Europeo Under 21, mira a sensibilizzare l'opinione pubblica sugli effetti dannosi dell'inquinamento atmosferico sulla salute pubblica, che secondo le stime dell'Organizzazione Mondiale della Sanità provoca oltre sette milioni di vittime all'anno. La scarsa qualità dell'aria ha anche un impatto negativo sulla salute dei calciatori, con studi che dimostrano che livelli più elevati di inquinamento atmosferico possono ridurre il ritmo delle partite fino al 15%.

La campagna 'Cleaner Air, Better Game' (aria più pulita, gioco più bello), che ha ricevuto anche il sostegno della Commissione Europea, svolge un ruolo fondamentale nel promuovere un'azione collettiva per monitorare e ridurre le emissioni di anidride carbonica durante il Campionato Europeo Under 21. Dalle federazioni nazionali ai giocatori, ai tifosi, ai volontari e al personale, tutte le parti interessate sono incoraggiate ad adottare pratiche consapevoli dal punto di vista ambientale attraverso una serie di iniziative che saranno organizzate nelle città ospitanti. Queste iniziative si concentreranno sulla gestione dei rifiuti, sulle misure adottate dalla comunità per la pulizia e sui programmi di promozione degli spostamenti sostenibili verso gli stadi. Attraverso la campagna, la UEFA invia un messaggio forte alla comunità calcistica e non solo, cioè che un futuro più pulito non solo è auspicabile, ma anche realizzabile con l'azione e l'impegno collettivo.

Per tutta la durata del torneo, la UEFA, insieme alle federazioni georgiana e rumena, darà priorità ai principi ambientali, sociali e di governance nelle operazioni dell'evento, in linea con l'approccio strategico delineato per il torneo. Sul fronte ambientale, gli organizzatori condurranno un'analisi sulla mobilità degli spettatori, monitoreranno attentamente le emissioni di carbonio dell'evento, ridurranno al minimo l'uso di generatori per le trasmissioni televisive e introdurranno contenitori per il riciclaggio e per sensibilizzare alla raccolta differenziata. La UEFA e le federazioni calcistiche locali organizzeranno anche un workshop sul clima durante la competizione per condividere le migliori pratiche e sviluppare soluzioni innovative per ridurre le emissioni di carbonio. Il workshop farà da piattaforma per il dialogo e la collaborazione sulle questioni ambientali nel calcio. Infine, le nazioni ospitanti daranno priorità alla governance pubblicando la strategia di sostenibilità dell'evento UEFA nelle lingue locali, conducendo consultazioni con gli stakeholder, fornendo formazione al personale e ai volontari sui temi ESG (ambientali, sociali e di governance), lanciando una campagna di comunicazione per sensibilizzare l'opinione pubblica sull'inquinamento atmosferico e divulgando le proprie performance sui parametri ESG.

FINALI UEFA
NATIONS LEAGUE 2023

Semifinale
SPAGNA VS ITALIA
Enschede 15 giugno

Finale
1°/3° POSTO
Rotterdam/Enschede 18 giugno

CARTELLA STAMPA

Info & programma per i Media dal 5 al 18 giugno
A CURA DI FIGC / COMUNICAZIONE & UFFICIO STAMPA

GLI AZZURRI SI GIOCANO LA NATIONS LEAGUE IN SEMIFINALE C'E' DI NUOVO LA SPAGNA

Dal 15 al 18 giugno le finali del più recente torneo UEFA: con le "Furie Rosse" la 3ª semifinale in 2 anni. Paesi Bassi - Croazia l'altra semifinale. Oggi la Nazionale si raduna a Roma per partecipare all'inaugurazione del campo "Gianluca Vialli" al CPO "Giulio Onesti".

Roma, 5 giugno 2023 **–** Secondo appuntamento per l'**Italia** alle **Finali di UEFA Nations League**: dopo il 3° posto del 2021, nell'edizione giocata in casa (Milano e Torino), gli Azzurri, si giocheranno il trofeo con **Spagna, Croazia e Paesi Bassi**, che ospitano, tra **Enschede e Rotterdam**, l'ultimo atto del Trofeo per Nazionali più recente nel panorama del calcio europeo. Nel sorteggio di fine gennaio l'Italia ha pescato di nuovo la **Spagna**, per un **terzo confronto in semifinale negli ultimi due anni**: dal successo italiano a **Euro 2020** ai rigori (1-1 nei 120') alla rivincita spagnola in **UNL 2021** (1-2). Appuntamento al **Fc Twente Stadium** di **Enschede** il **15 giugno (20.45, Rai 1)**, cui seguirà il giorno dopo l'altra semifinale (**Paesi Bassi - Croazia** al **Fejenoord Stadium** di **Rotterdam, 20.45**). Le vincenti si giocheranno il trofeo a Rotterdam il 18 giugno (20.45), subito dopo la finale di consolazione per il 3° posto, a Enschede (ore 15.00).

LA CERIMONIA PER LUCA VIALLI. La prima parte della preparazione verso la Nations League è iniziata ieri sera: la Nazionale si è radunata a Roma, dove oggi nella tarda mattinata (ore 12.00) è previsto **un primo allenamento** al **Centro di Preparazione Olimpica "Giulio Onesti".** Nell'occasione, gli Azzurri, guidati dal Presidente federale **Gabriele Gravina**, parteciperanno alla **cerimonia di intitolazione del campo n. 3** del centro sportivo **alla memoria di Gianluca Vialli,** una iniziativa promossa dal Presidente del CONI **Giovanni Malagò.** Straordinario campione e uomo squadra nel suo ruolo di capodelegazione in Nazionale in questi ultimi anni, **Gianluca** sarà ricordato sul campo di calcio che ha ospitato la Nazionale alla vigilia delle gare giocate a Roma durante il trionfale cammino a Euro 2020. Sarà presente una delegazione dell'**Ospedale Pediatrico "Bambino Gesù",** con il quale la **FIGC** e la **Nazionale** hanno promosso dal 2015 una serie di iniziative congiunte (vedi il riepilogo) oltre a donazioni per strumenti di cura e per la costruzione del **Centro di cure palliative di Passoscuro**.

DUE GRUPPI VERSO LA UNL. Il Ct Roberto Mancini ha convocato lunedì scorso **26 calciatori**: rientrano in gruppo **Alessandro Florenzi, Ciro Immobile, Manuel Locatelli, Mattia Zaccagni**, assenti dall'estate scorsa, e **Nicolò Zaniolo**, alla prima dopo il trasferimento al Galatasaray. La novità è **Federico Baschirotto**, già selezionato negli stage dello scorso anno. In vista della Fase Finale dell'**Europeo Under 21** (dal 21 giugno in Georgia e Romania, in palio anche i 3 pass per **Parigi 2024**), il CT ha lasciato liberi **Giorgio Scalvini e Sandro Tonali**, a disposizione quindi del tecnico degli Azzurrini **Paolo Nicolato**. Per questa prima parte di ritiro, in Sardegna, non sono stati considerati **i calciatori di Inter e Fiorentina**, impegnati nelle finali di Champions League e Conference League nei prossimi giorni. Potranno però essere inseriti nella **lista dei 23 calciatori** che prenderanno parte alle **Finali di UEFA Nations League**, che sarà comunicata alla UEFA questa sera, entro mezzanotte. Per questo gruppo, l'appuntamento è previsto al **CTF di Coverciano** nel pomeriggio di **domenica 11 giugno**.

NOVITÀ NELLO STAFF. Per questo ritiro nello staff tecnico si aggiunge **Alberto Bollini**, dal 2019 nei quadri tecnici del Club Italia, con un biennio all'Under 20, nel quale ha vinto il Torneo 8 Nazioni 2022, e da questa stagione alla guida dell'**Under 19** che ha condotto alla Fase Finale dell'Europeo di categoria (a luglio a Malta). Già nello staff di Reja alla Lazio e all'Atalanta in Serie A, vanta 2 scudetti Primavera (Lazio 2001 e 2012). Con lui, l'altro esordiente nel gruppo è **Giuliano Bergamaschi**, **Pedagogista dello sport**, con diverse esperienze tra club e Nazionali di altre discipline, come l'ultima al fianco di **Ferdinando De Giorgi** nello staff della **Nazionale maschile** di **volley**, capace di vincere **Europeo** (2021) e **Mondiale** (2022). Laureato in Filosofia e in Pedagogia, insegnante a contratto all'Università di Verona, Bergamaschi è alla prima esperienza nel calcio.

ARTE & CALCIO

Dal 12 giugno a Coverciano il progetto <<contaminiAMOci>>

Lunedì 12 giugno l'**arte farà il suo debutto al CTF di Coverciano**, luogo simbolo del calcio italiano, con l'innovativo progetto '**Arte e Calcio: contamiAMOci',** sviluppato in collaborazione con **Zerynthia** (Associazione per l'Arte Contemporanea OdV). Per la prima volta nella storia del calcio italiano, il Centro tecnico diventerà un luogo culturale, all'interno del quale ci sarà l'**esposizione di opere e installazioni di diversi artisti contemporanei** di primissimo piano disseminate **negli spazi comuni della Casa delle Nazionali.**

Una **contaminazione tra arte e calcio,** fortemente voluta dal Presidente FIGC **Gabriele Gravina**, che sarà sugellata lunedì 12 alle **ore 11 con la partecipazione degli Azzurri e del CT Mancini** presenti all'evento nel quale sarà svelata la prima installazione di un maestro dell'arte contemporanea italiana.

Il progetto, che avrà una durata biennale, punta ad **aprire il Centro di Coverciano ad un pubblico più eterogeneo** ed a rafforzare il dialogo tra due mondi apparentemente distanti, per consentire di **condividere le reciproche identità** attraverso l'incontro tra cultura e sport.

Al termine dell'allenamento, la **Nazionale si trasferirà a Cagliari** e da lì al "**Forte Village Resort**" di S. Margherita di Pula (Cagliari) per un periodo di preparazione e recupero delle energie fisiche e mentali dopo gli impegni della lunga stagione. Come alla vigilia dell'Europeo 2020, nei cinque giorni in Sardegna **i calciatori saranno insieme** alle rispettive **famiglie** e si alleneranno la mattina sul campo all'interno della struttura alberghiera, chiudendo **venerdì 9 giugno** con un **test** contro la **Primavera** del **Cagliari**.

Al termine della gara, il rientro a casa prima del ritrovo al **CTF di Coverciano** per il **gruppo dei 23 chiamati a prendere parte alla Nations League** nel pomeriggio di domenica 11. La partenza per **Enschede** è prevista nel pomeriggio di mercoledì 14, dopo aver svolto l'ultimo allenamento (MD-1) nel Centro federale (10.30).

Giovedì la **semifinale** con la **Spagna** e, in base al risultato, verrà successivamente definito il **programma dei giorni successivi**: in caso di vittoria, il giorno seguente è previsto il trasferimento a Rotterdam, che domenica sera (20.45) ospiterà la Finale per il 1° posto, in caso contrario gli Azzurri resteranno a Enschede fino alla finale di consolazione, prevista invecenel pomeriggio di domenica (15.00).

AZZURRI LIVE. Martedì 13 giugno, appuntamento con **"Azzurri Live"** trasmissione di 30' in onda dal ritiro della Nazionale sui propri profili social. In diretta i calciatori della Nazionale si raccontano, rispondono alle domande dei tifosi e interagiscono con una serie di quiz e giochi. Conducono **Federico Mosca e Barbara Cirillo.**

VIA LIBERA DEL COMUNE DI FIRENZE ALLA RISTRUTTURAZIONE DI COVERCIANO

Approvato dal Consiglio Comunale di Firenze (8 maggio), è definitivo il **progetto di ristrutturazione** del **Centro Tecnico Federale di Coverciano** (ampliamento di **7.530 m²** e nuovi volumi per circa **23.000 m³**) secondo criteri di **integrazione paesaggistica, innovazione, sostenibilità ed efficientamento energetico.**

Il **cuore del progetto,** curato dal gruppo toscano "FLR21", consiste nel **restauro dell'edificio principale**, che, con la realizzazione di un nuovo seminterrato, sarà il **baricentro dell'area tecnica**, avrà un accesso diretto ai campi principali (n.3 e n.4), con una copertura verde e ospiterà, nei livelli superiori, gli spazi destinati alle riunioni, gli studi TV, le Sale Conferenze e l'area per i Media.

Questo intervento consentirà di **riorganizzare gli spazi**, campi e strutture, destinati alle **Nazionali giovanili**: più **funzionali e accoglienti le tribune del campo n.1 (nuova) e n.2, riqualificati** gli **spogliatoi**; ampliata l'attuale Sala attrezzi che diventa una **Aula polivalente**. La struttura alberghiera sarà ampliata (1.020 m², **18 camere** oltre alle attuali 54), con un **incremento di 150 m² per la cucina e il ristorante**. Una delle componenti strategiche sarà **l'autosufficienza energetica**, grazie a un **impianto fotovoltaico** di elevata produttività.

Dal 28 maggio 2018 a oggi

IL CICLO MANCINI: dati e primati stabiliti

In totale **59 partite**, con 36 vittorie (il 61%, solo Pozzo 66% e Sacchi 64,15% meglio), 15 pari e 8 Ko, per **123 punti** complessivi (**media 2.08**, anche qui dietro solo a Pozzo 2.16 e Sacchi 2.13). Sono state **119** le **reti realizzate** con **36 calciatori** (**Barella, Belotti e Immobile** i bomber con 8 reti) e media di **2.02** (solo con Pozzo l'Italia ha fatto meglio, 2.45). E **41** le **reti subìte**, media di **0,69** (dietro le squadre di Vicini, Maldini, Sacchi).
In 5 anni, sono stati **105 i calciatori convocati** (l'ultimo **Baschirotto**), **90 quelli schierati** (**Donnarumma** il più impiegato 47 gare e 4.042'), **56 gli esordienti**. Tra questi, **Pafundi** è il più giovane con 16 anni, 8 mesi, 2 giorni. È terzo nella storia della Nazionale ma il più giovane negli ultimi 100 anni

PRIMATI MONDIALI (NAZIONALI FIFA)

1) Maggior **numero di gare utili**: **37** tra il 2018 e il 2021

PRIMATI NELLA STORIA AZZURRA (1910 – OGGI)

1) Maggior **numero di gare consecutive in casa senza sconfitta: 22** *(dal giugno 2018 all'ottobre 2021), migliorata la serie di 21 gare con Bearzot*
2) Maggior **numero di successi consecutivi: 13** *(novembre 2020 - luglio 2021), migliorata la serie di 11 gare con Pozzo*
3) Miglior **percentuale di vittorie in una qualificazione**: **100%** *(10 su 10 nel girone per Euro 2020), mai raggiunta nei gironi con più di 3 squadre*
4) **Striscia più lunga senza subire reti**: 1168' *(ottobre 2020 - giugno 2021), migliorata la striscia di 1143' tra il 1972 e il 1974 con Valcareggi (Zoff tra i pali*

A pag. 9 tutti i numeri del ciclo Mancini

Giovedì 15 giugno 2023 ore 20.45 (Rai 1)

SPAGNA - ITALIA

FC Twente Stadium – Enschede (Paesi Bassi)

Domenica 18 Giugno 2023 (Rai 1)

FINALE 1° e 2° posto / FINALE 3° e 4° posto

Feyenoord Stadium – Rotterdam h 20.45
Twente Stadium – Enschede h 15.00

Per **l'Italia** è la **seconda volta** alle **Finali**: nel 2021, dopo aver vinto il girone 1 con Paesi Bassi, Polonia e Bosnia Erzegovina arrivò il 3° posto: dopo il ko con la Spagna in semifinale a Milano, il successo nella finale di consolazione a Torino con il Belgio (2-1). Quest'anno, dopo aver superato Ungheria, Germania e Inghilterra nel gruppo 3, c'è di nuovo la Spagna da affrontare in semifinale.
Italia, Spagna e Paesi Bassi, con la partecipazione a queste Finali, raggiungeranno quota **20 gare nella competizione**, record assoluto, avendo tutte preso parte a due Finali, oltre a questa in corso quella 2021 in Italia per Azzurri e Furie Rosse, quella 2019 in Portogallo per gli Orange. Nelle **18 gare** finora disputate, per gli **Azzurri** lo **score** è di **8 vittorie, 7 pareggi, 3 ko** (media punti **1.72**),
20 le reti segnate e 14 quelle subìte. Il risultato più frequente è stato l'1-1 (4 volte, lo 0-0 3 volte). Sono state 9 le avversarie finora incontrate: con la **Polonia** ben 4 confronti (2 vittorie e 2 pareggi).
Nelle tre edizioni di UNL, tutte sotto la guida del CT Mancini, sono stati **utilizzati** finora **62 calciatori**: **Pellegrini** con 4 reti è **il bomber** della competizione, **Donnarumma** ha il **record di presenze** (18/18, 1620') tra tutte le partecipanti alla Lega A, tra gli Azzurri seguono **Jorginho** (13), **Barella** (12), **Chiesa** (10). **El Shaarawy e Mazzocchi** sono quelli con minor minutaggio nel torneo (1').
Tra le statistiche a livello individuale, **Pellegrini** è il calciatore **più volte sostituito** nel torneo (7), seguito da **Barella, Chiesa e Raspadori** (5). **Kean** (6) è il calciatore **più volte subentrato** (6), seguito da **Locatelli e Berardi** (4).
Considerando le 18 gare in UNL, **Milano** (3) è la città italiana che ha ospitato più gare, seguita da **Bologna** (2); **Roma**, città dove si è disputato il maggior numero di gare della Nazionale non ha mai ospitato un match del torneo.
Spagna, Serbia e Francia sono le nazionalità degli **arbitri** che hanno diretto più gare dell'Italia in UNL (2): **Jovanovic (Serbia)** ha il **record di aver arbitrato 2 volte l'Italia**, tra l'altro due gare consecutive in un certo senso: con il Belgio nell'ottobre '21, ultima gara del torneo 2020-21 (finale 3° posto) e con la Germania nel giugno '22, prima gara del torneo 2022-23.

PRECEDENTI

(riepilogo completo a pag. 13 e 14)

ITALIA – SPAGNA. Unico precedente in Nations League è la semifinale del 2021 vinta dagli iberici a Milano. In totale **39 incontri**: **11** vittorie italiane, **16** pareggi, **12** vittorie spagnole, Sarà il **terzo confronto diretto nei Paesi Bassi**: i primi due ai **Giochi Olimpici '28 a Amsterdam**: 1-1 nel primo match, **7-1** nella ripetizione.

ITALIA – PAESI BASSI. Due confronti in Nations, Italia avanti (1/1/0): nel 2020: 0-1 a Amsterdam (**Barella** gol, **Locatelli** all'esordio) e 1-1 a Bergamo (**Pellegrini** e Van de Beek). In caso di confronto in una delle due finali, sarà il 24° match: nei **23 precedenti gli Azzurri** vantano **9 successi, 9 pareggi e 3 sconfitte,** anche se nelle **Fasi Finali** (Mondiali e Europei), **l'Italia non ha mai vinto**.

ITALIA – CROAZIA. Nessun precedente in Nations, in totale 8 gare tra il 1994 e il 2015, con uno score **di 0 vittorie, 5 pareggi e 3 sconfitte**. Nel 1942, durante la Guerra, 4-0 alla Croazia costituita indipendente sotto il regime di Pavelic.

UEFA NATIONS LEAGUE 2018-19, 2020-21, 2022-23
Le avversarie degli Azzurri / Il riepilogo

Squadra	G	V	N	P	Rf	Rs
Polonia	4	2	2	0	4	1
Ungheria	2	2	0	0	4	1
Bosnia	2	1	1	0	3	1
Inghilterra	2	1	1	0	1	0
Paesi Bassi	2	1	1	0	2	1
Portogallo	2	0	1	1	0	1
Germania	2	0	1	1	3	6
Belgio	1	1	0	0	2	1
Spagna	1	0	0	1	1	2
Totale	**18**	**8**	**7**	**3**	**20**	**14**

Con Portogallo, Germania e Spagna bilancio negativo in Nations: 0 vittorie, 2 pari e 3 ko complessivamente (4 / 9 il computo delle reti). Con la Polonia 8 punti in 4 gare segnando in media 1 gol a partita.

FOTO: Lo. Pellegrini

UEFA NATIONS LEAGUE 2018-19, 2020-21, 2022-23
PRESENZE E RETI DEGLI AZZURRI

PRESENZE	
18	Donnarumma
14	Barella
13	Jorginho
10	Bonucci, Chiesa, Pellegrini
RETI	
4	Lo. Pellegrini
3	Berardi e Barella
2	Jorginho, Raspadori
1	Biraghi, Sensi, Belotti, Bastoni, Gnonto, Dimarco

L'ITALIA IN NATIONS LEAGUE
Il dettaglio dei 62 calciatori utilizzati

DA DONNARUMMA A MAZZOCCHI: IL RENDIMENTO DEGLI AZZURRI NEL TORNEO

GIOCATORE	P	Mg	R	Sub	Sos
DONNARUMMA	18	1.620	-14	0	0
BARELLA	14	1.177	3	0	5
JORGINHO	13	1.055	2	1	3
BONUCCI	10	852	0	0	0
CHIESA F.	10	694	0	2	5
PELLEGRINI LO.	10	614	4	2	7
ACERBI	9	766	0	0	1
INSIGNE L.	9	667	0	1	5
FLORENZI	9	599	0	2	3
CRISTANTE	9	561	0	3	1
LOCATELLI	9	517	0	4	2
BASTONI	8	674	1	1	0
DI LORENZO	7	494	0	2	1
BELOTTI	7	371	1	3	4
CHIELLINI	6	494	0	1	0
E. PALMIERI	6	467	0	2	0
RASPADORI	6	361	2	1	5
GNONTO	6	322	1	3	1
BERNARDESCHI	6	294	0	2	2
DIMARCO	6	286	1	3	2
BERARDI	6	239	3	4	2
KEAN	6	117	0	6	0
BIRAGHI	5	440	1	0	1
VERRATTI	5	375	0	0	3
IMMOBILE	5	330	0	1	2
SCAMACCA	5	254	0	2	3
SPINAZZOLA	4	320	0	0	2
FRATTESI	4	221	0	1	2
CALABRIA	4	199	0	2	0
POLITANO	3	184	0	0	3
TONALI	3	177	0	1	1

GIOCATORE	P	Mg	R	Sub	Sos
POBEGA	3	55	0	3	0
LASAGNA	3	33	0	3	0
D'AMBROSIO	2	180	0	0	0
TOLOI	2	180	0	0	0
MANCINI G.	2	168	0	0	1
ZANIOLO	2	105	0	1	1
BONAVENTURA	2	134	0	1	0
GABBIADINI	2	34	0	2	0
CALDARA	1	90	0	0	0
GAGLIARDINI	1	90	0	0	0
GATTI	1	90	0	0	0
LAZZARI	1	90	0	0	0
ROMAGNOLI	1	90	0	0	0
SENSI	1	90	1	0	0
ZAPPACOSTA	1	90	0	0	0
ZAZA	1	90	0	0	0
PESSINA	1	87	0	0	1
CRISCITO	1	74	0	0	1
BALOTELLI	1	61	0	0	1
LUIZ FELIPE	1	46	0	1	0
SCALVINI	1	45	0	1	0
CAPRARI	1	44	0	1	0
ESPOSITO S.	1	25	0	1	0
OKAKA	1	11	0	1	0
CAPUTO	1	8	0	1	0
ZERBIN	1	7	0	1	1
PICCINIC.	1	6	0	1	0
CANCELLIERI	1	5	0	1	0
RICCI	1	5	0	1	0
EL SHAARAWY	1	1	0	1	0
MAZZOCCHI	1	1	0	1	0

LEGENDA: P: Presenze; MG: Minuti giocati; R: reti; Sub: Subenrato; Sos: Sostituito;

UEFA NATIONS LEAGUE 2018-19, 2020-21, 2022-23 / Le 18 gare dell'Italia in 4 anni, da Bologna a Budapest

In 4 annni affrontate 9 diverse avversarie, con la Polonia 4 incontri, l'1-1 il risultato più frequente: 8 vittorie, 7 pareggi e 3 sconfitte

07/09/18	Bologna	Italia-Polonia	1-1	Zielinski (P) al 40', Jorginho (I) al 78' (rig.)
10/09/18	Lisbona	Portogallo-Italia	1-0	Andre' Silva (P) al 48'
14/10/18	Chorzow	Polonia-Italia	0-1	Biraghi (I) al 92'
17/11/18	Milano	Italia-Portogallo	0-0	
04/09/20	Firenze	Italia-Bosnia	1-1	Dzeko (B) al 58', Sensi (I) al 68'
07/09/20	Amsterdam	Paesi Bassi-Italia	0-1	Barella (I) al 46' p.t.
11/10/20	Danzic	Polonia-Italia	0-0	
14/10/20	Bergamo	Italia- Paesi Bassi	0-1	Pellegrini Lo. (I) al 16', Van de Beek (O) al 25'
15/11/20	Reggio Emilia	Italia-Polonia	2-0	Jorginho (I) al 27' (rig.), Berardi (I) al 84'
18/11/20	Saraievo	Bosnia-Italia	0-2	Belotti (I) al 22', Berardi (I) al 68'
06/10/21	Milano	Italia-Spagna	1-2	Ferran Torres (S) al 17' e 45', Pellegrini (I) all"83'
10/10/21	Torino	Italia-Belgio	2-1	Barella (I) al 46', Berardi (I) al 65' (rig.), De Keteleare (B) al 86'
04/06/22	Bologna	Italia-Germania	1-1	Pellegrini Lo. (I) al 70', Kimmich (G) al 73'
07/06/22	Cesena	Italia-Ungheria	2-1	Barella (I) al 30', Pellegrini Lo. (I) al 45', aut. Mancini G. (U) al 61'
11/06/22	Wolverhampton	Inghilterra-Italia	0-0	
14/06/22	Monchengladbach	Germania-Italia	5-2	Kimmich (G) al 10', Gundogan (G) al 49', Muller (G) al 51', Werner (G) al 68' e 69', Gnonto (I) al 78', Bastoni (I) al 94'
23/09/22	Milano	Italia-Inghilterra	1-0	Raspadori (I) al 68'
26/09/22	Budapest	Ungheria-Italia	0-2	Raspadori (I) al 27', Dimarco (I) al 52'

LISTA CONVOCATI / STAFF
Giugno 2023 – Finali Nations League

BASCHIROTTO LA NOVITÀ, TORNANO FLORENZI, IMMOBILE, LOCATELLI, ZACCAGNI E ZANIOLO

Nr	PLAYER	CLUB	Date of birth	CAPS	GOL
PORTIERI / GOALKEEPERS					
	Gianluigi **DONNARUMMA**	PSG	25/02/99	**52**	**-37**
	Guglielmo **VICARIO**	EMPOLI	07/10/96	**0**	**0**
	Alex **MERET**	NAPOLI	22/03/97	**3**	**-2**
DIFENSORI / DEFENDERS					
	Federico **BASCHIROTTO**	LECCE	20/09/96	**0**	**0**
	Leonardo **BONUCCI**	JUVENTUS	01/05/87	**120**	**8**
	Alessandro **BUONGIORNO**	TORINO	06/06/99	**0**	**0**
	Giovanni **DI LORENZO**	NAPOLI	04/08/93	**27**	**3**
	Alessandro **FLORENZI**	MILAN	11/03/91	**49**	**2**
	Federico **GATTI**	JUVENTUS	24/06/98	**2**	**0**
	Leonardo **SPINAZZOLA**	ROMA	25/03/93	**22**	**0**
	Rafael **TOLOI**	ATALANTA	10/10/91	**12**	**0**
CENTROCAMPISTI / MIDFIELDERS					
	Bryan **CRISTANTE**	ROMA	03/03/95	**31**	**1**
	Davide **FRATTESI**	SASSUOLO	22/09/99	**4**	**0**
	Jorge Luiz Frello Filho **JORGINHO**	ARSENAL	20/12/91	**47**	**5**
	Manuel **LOCATELLI**	JUVENTUS	08/01/98	**24**	**3**
	Lorenzo **PELLEGRINI**	ROMA	19/06/96	**25**	**5**
	Matteo **PESSINA**	MONZA	21/04/97	**16**	**5**
	Marco **VERRATTI**	PSG	05/11/92	**53**	**3**
	Nicolò **ZANIOLO**	GALATASARAY	02/07/99	**11**	**2**
ATTACCANTI / FORWARDS					
	Domenico **BERARDI**	SASSUOLO	01/08/94	**25**	**6**
	Federico **CHIESA**	JUVENTUS	25/10/97	**40**	**4**
	Wilfried **GNONTO**	LEEDS	05/11/03	**10**	**1**
	Ciro **IMMOBILE**	LAZIO	20/02/90	**55**	**15**
	Giacomo **RASPADORI**	NAPOLI	18/02/00	**17**	**5**
	Mateo **RETEGUI**	ATLETICO TIGRE	24/09/99	**2**	**2**
	Mattia **ZACCAGNI**	LAZIO	16/06/95	**1**	**0**

STAFF TECNICO / MEDICO FISIOTERAPICO / ORGANIZZATIVO	
COMMISSARIO TECNICO	Roberto **MANCINI**
DIRIGENTE ACCOMPAGNATORE	Gabriele **ORIALI**
TECNICI	Alberto **BOLLINI**, Alberico **EVANI**, Attilio **LOMBARDO**, Fausto **SALSANO** (Assistenti) Marco **SCARPA** (Collaboratore)Simone **CONTRAN** (Match Analyst) Claudio **DONATELLI**, Andrea **SCANAVINO** (Preparatori atletici), Valter **DI SALVO**, Elena **CASTELLINI** (Area Performance) Massimo **BATTARA**, Giulio **NUCIARI** (Preparatori Portieri)
MEDICI – FISIO	Angelo **DE CARLI**, Carmine **COSTABILE** (Medici). Giuliano **BERGAMASCHI** (Pedagogista dello sport) Mauro **DOIMI**, Walter **MARTINELLI**, Emanuele **RANDELLI**, Fabio **SANNINO**, Fabrizio **SCALZI** (Fisio)
ORGANIZZAZIONE	Emiliano **COZZI**, Annamaria **GIULIANI**, Giulio **MASSI**, Roberto **GUIDOTTI** (Segreteria), Angelo **LUCANTONI**, Federico **ATTENNI** (Kit Manager), Paolo **CORBI**; Simone **ORATI**, Diego **ANTENOZIO**, Paolo **SERENA** (Comunicazione)

LE ATTIVITÀ MEDIA PROGRAMMATE
Conferenze stampa e allenamenti

OGGI A CAGLIARI. IL 12 GIUGNO A COVERCIANO, IL 14 (MD-1) TRASFERIMENTO A ENSCHEDE

Il programma delle **attività per i Media** accreditati, oltre all'allenamento di questo pomeriggio al CPO Giulio Onesti, prevede una serie di incontri al "Forte Village Resort" nel corso della settimana e venerdì il test con il Cagliari Primavera.

A Coverciano: lunedì accesso a **giornalisti e fotografi** per conferenza stampa e allenamento. Martedì accesso ai giornalisti per la conferenza. Mercoledì **allenamento MD-1 aperto i primi 15'**, poi a **Enschede** nel tardo pomeriggio la conferenza pre-gara. Dopo la semifinale, in base al risultato, sarà definito il programma da venerdì 16 a domenica 18 giugno.

NB: Le **immagini video** di allenamenti e conferenze stampa a Coverciano sono **prodotte dalla FIGC**. **INFO**: m.reale@figc.it.

Domenica 4 giugno		Raduno calciatori	Hotel Parco dei Principi Roma
Lunedì 5 giugno	12.00	Cerimonia di intitolazione del Campo 3 a Gianluca Vialli, a seguire Allenamento (Aperto ai Media)	CPO Giulio Onesti
	17.15	Trasferimento Roma – Cagliari / Forte Village Resort	
	00.00	Comunicazione lista dei calciatori per Finali UNL 2023	
Da martedì 5 a giovedì 8 giugno	TBC	Allenamento (chiuso / immagini FIGC)	Forte Village Resort
	TBC	Attività Media (CT e staff tecnico)	
Venerdì 9 giugno	10.00	Amichevole con Cagliari Primavera (aperto ai Media /immagini FIGC)	Forte Village Resort
	Al termine della gara incontro con i Media, scioglimento della Delegazione e rientro staff ed atleti presso le proprie sedi.		
Domenica 11 giugno	16.30	Raduno calciatori	CTF Coverciano
	18.00	Allenamento (chiuso / immagini FIGC)	CTF Coverciano
Lunedì 12 Giugno	11.00	Presentazione progetto culturale	CTF Coverciano
	13.30	Conferenza Stampa Calciatore	
	17.30	Allenamento (aperto ai Media e Ospiti / immagini FIGC)	CTF Coverciano
Martedì 13 Giugno	13.30	Conferenza Stampa Calciatore	CTF Coverciano
	17.30	Allenamento (chiuso / immagini FIGC)	CTF Coverciano
Mercoledì 14 giugno	10.30	Allenamento ITALIA (aperto primi 15')	CTF Coverciano
	11.00	Conferenza Stampa SPAGNA	FC Twente Stadion - Enschede
	16.00	Trasferimento ITALIA Firenze / Munster	
	19.15	Walk around ITALIA, a seguire (19.30) Conferenza Stampa	FC Twente Stadion - Enschede
	18.45	Allenamento SPAGNA (aperto primi 15')	KVV Quick '20
Giovedì 15 giugno	20.45	**SPAGNA - ITALIA - (UNL, Semifinale)**	FC Twente Stadion - Enschede
	Al termine della gara conferenza stampa e rientro in hotel		
Da Venerdì 16 a Domenica 18 giugno: programma da definire			

QUALIFICAZIONI EURO 2024
Situazione e programma - Girone C

Dopo le gare di marzo, il cammino dell'Italia verso **l'Europeo Germania 2024** prevede 2 turni di riposo a giugno, quando si giocheranno la 3ª e la 4ª giornata del girone C (a lato).

Gli Azzurri torneranno in campo a settembre: il 9 a Skopje con la **Nord Macedonia**, il 12 a Milano con **l'Ucraina**; a ottobre il 14 **Malta** in casa, il 17 **l'Inghilterra** a Wembley; a novembre: il 17 la **Nord Macedonia** in casa e il 20 **l'Ucraina** in trasferta.

Le **prime 2 si qualificano alla fase finale** (20, più la **Germania**), per gli ultimi 3 posti a marzo 2024 si giocano i play off: le 12 vincitrici dei gironi di Nations League (Lega A/B/C) non già qualificate (o la squadra successiva nella stessa Lega), si affronteranno in 3 gruppi da 4 squadre in semifinale e finale in gara unica.

FOTO: Le due formazioni scese in campo a Napoli e Ta' Qali

Group C

	Pt	G	V	N	P	Rf	Rs
INGHILTERRA	6	2	2	0	0	4	1
ITALIA	3	2	1	0	1	3	2
N. MACEDONIA	3	1	1	0	0	3	1
UCRAINA	0	1	0	0	1	0	2
MALTA	0	2	0	0	2	1	4

MD	Date	Day	K.O CET	Home	Away
3	16/06/2023	Friday	20:45	Malta	England
3	16/06/2023	Friday	20:45	North Macedonia	Ukraine
4	19/06/2023	Monday	20:45	England	North Macedonia
4	19/06/2023	Monday	20:45	Ukraine	Malta
5	09/09/2023	Saturday	18:00	Ukraine	England
5	09/09/2023	Saturday	20:45	North Macedonia	Italy
6	12/09/2023	Tuesday	20:45	Italy	Ukraine
6	12/09/2023	Tuesday	20:45	Malta	North Macedonia
7	14/10/2023	Saturday	15:00	Ukraine	North Macedonia
7	14/10/2023	Saturday	20:45	Italy	Malta
8	17/10/2023	Tuesday	20:45	England	Italy
8	17/10/2023	Tuesday	20:45	Malta	Ukraine
9	17/11/2023	Friday	20:45	England	Malta
9	17/11/2023	Friday	20:45	Italy	North Macedonia
10	20/11/2023	Monday	20:45	North Macedonia	England
10	20/11/2023	Monday	20:45	Ukraine	Italy

I NUMERI DELLA NAZIONALE
Il ciclo Mancini: dati e curiosità

59 GARE, 123 PUNTI, 36 VITTORIE (61%)
105 CONVOCATI, 90 SCHIERATI, 56 ESORDIENTI

863 le **partite ufficiali della Nazionale**: 460 vittorie, 235 pareggi e 168 sconfitte, 1506 gol fatti e 846 subìti.

846 i **giocatori** che **hanno vestito** la **maglia** della **Nazionale**, l'ultimo **Mateo Retegui** a Napoli con l'Inghilterra (esordio con gol).

59 le **partite della Nazionale con Mancini CT**: 36 vittorie, 15 pari e 8 Ko. In totale, in 5.132' giocati, per 1.990' (37,47%), in vantaggio, 2.608' in parita' e 712' in svantaggio. Mancini con 59 panchine in Nazionale è il 3° CT di sempre: davanti solo **Bearzot** (88) e **Pozzo** (95).

123 i **punti** in 59 gare (**media 2.08**): Mancini è al 3° posto per media punti (dietro Pozzo a 2.16 e Sacchi 2.13).

36 le **vittorie** nel **ciclo Mancini** su 59 gare: sono il 61%. Meglio solo Pozzo con 63 vinte in 95 gare (66%) e Sacchi con 34 in 53 (64,15%). Seguono: Vicini (32/54, 59.25%), Valcareggi (28/54, 51.85%), Lippi (28/56, 50.00%), Bearzot (40/88, 45.45%). La **Bosnia Erzegovina** (3) la più battuta.

37 le **gare utili** tra il 2018 e il 2021, **record di tutti i tempi per le Nazionali** (l'Argentina nel 2022 si è fermata a 36).

22 le **gare consecutive in casa senza sconfitta** per Mancini: dall'1-1 con l'Olanda (giugno 2018) fino al ko con la Spagna (ottobre 2021). È la **serie più lunga nella storia della Nazionale**, davanti alle 21 gare utili di Bearzot.

13 **successi consecutivi tra Nov 2020 e Lug 2021** (con Estonia, Polonia, Bosnia, Irlanda del Nord, Bulgaria, Lituania, San Marino, Repubblica Ceca, Turchia, Svizzera, Galles, Austria e Belgio), la **striscia vincente più lunga della Nazionale**.

12 i **posti guadagnati nel Ranking FIFA**: dal 20° del marzo 2018 all'8° attuale (erano 16 dopo Euro 2020 quando l'Italia salì al 4° posto della graduatoria mondiale).

16 **i punti recuperati** da situazione di svantaggio: 4 con la Bosnia, 3 con Armenia, Albania e Turchia, 1 con Polonia, Inghilterra e Svizzera.

+78 la **differenza reti** dell'Italia di Mancini: 119/41.

119 le **reti realizzate** con **36 calciatori** (**Barella, Belotti e Immobile** i bomber con 8 reti). 4 le autoreti a favore.

2.02 la **media dei gol realizzati** in 59 gare (solo con Pozzo l'Italia ha fatto meglio, 2.45).

18 i **gol da 14 subentrati**: 2 Politano (San Marino), Orsolini (Armenia, Estonia) e Belotti (Arabia Saudita, San Marino).

16 i **gol di testa**: 2 Belotti (Liechtenstein), Immobile (Finlandia e Armenia), Cristante (Moldova e Turchia), 1 Sensi e Kean (Liechtenstein), Bonucci (Grecia), Pellegrini Lo. (Armenia), Romagnoli (Liechtenstein); Barella (Olanda), El Shaarawy (Moldova), Di Lorenzo (Svizzera), Bastoni (Germania), Retegui (Malta).

9 le **partite nelle quali l'Italia non ha segnato** (16%): 5 volte 0-0 e 4 ko (con Portogallo, Nord Macedonia, Argentina e Austria). Solo una volta per 2 gare di fila: con Nord Irlanda e Nord Macedonia (novembre 21 / marzo 22).

6 le **vittorie con 5 gol di scarto** con Mancini (31 volte nella storia) e il risultato più ampio è il 9-1 all'Armenia: l'ultima vittoria con 9 gol nel 1948 (Italia – Usa 9-0).

41 le **reti subite**. In **30 occasioni su 59** (il 50,8%) **nessun gol incassato**. Solo Vicini ha fatto meglio: 34 su 54 (il 62%).

GRADUATORIA CT NAZIONALE PER MEDIA PUNTI

CT	Pt	G	Media	V	N	P	Rf	RS
Pozzo	206	95	2,16	63	17	15	233	127
Sacchi	113	53	2,13	34	11	8	90	36
MANCINI	123	59	2.08	36	15	8	119	41
Fabbri	60	29	2,06	18	6	5	63	18
Vicini	111	54	2,05	32	15	7	76	24
Trapattoni	87	44	1,97	25	12	7	68	30
Conte	49	25	1,96	14	7	4	34	21
Ventura	31	16	1,93	9	4	3	27	13
Donadoni	44	23	1,91	13	5	5	35	22
Valcareggi	104	54	1,90	28	20	6	96	43
Maldini	38	20	1,90	10	8	2	30	13
Lippi	105	56	1,87	28	21	7	83	47
Rangone	43	24	1,79	12	7	5	68	45
Zoff	40	23	1,73	11	7	5	34	19
Bearzot	146	88	1,65	40	26	22	115	84
Prandelli	89	56	1,58	23	20	13	81	58
Foni	29	19	1,52	9	2	8	25	29
Ferrari G.	16	11	1,45	4	4	3	26	17
Meazza	16	15	1,06	4	4	7	20	27

GRADUATORIA CT NAZIONALE PER GOL FATTI / SUBÌTI

Media GF	CT	P	GF	GS	Media GS
2,45	Pozzo	95	233	127	1,33
1,77	Valcareggi	54	96	43	0,79
1,30	Bearzot	88	115	84	0,95
1,40	Vicini	54	76	24	0,44
1,69	Sacchi	53	90	36	0,67
1,50	Maldini	20	30	13	0,65
1,47	Zoff	23	34	19	0,82
1,54	Trapattoni	44	68	30	0,68
1,52	Donadoni	23	35	22	0,95
1,48	Lippi	56	83	47	0,83
1,44	Prandelli	56	81	58	1,03
1,36	Conte	25	34	21	0,84
1,68	Ventura	16	27	13	0,81
2,02	MANCINI	59	119	41	0,68

CLASSIFICA MARCATORI / PRESENZE CICLO MANCINI

RETI		PRESENZE	
8	Barella, Belotti, Immobile	**47**	Donnarumma
6	Berardi, Insigne	**43**	Barella, Bonucci
5	Bernardeschi, Jorginho, Lo. Pellegrini, Pessina, Raspadori	**42**	Jorginho
		38	Chiesa F
		31	Insigne
4	Chiesa, Grifo, Kean,	**29**	Belotti
3	Bonucci, Di Lorenzo, El Shaarawy, Locatelli, Politano, Sensi	**29**	Cristante
		29	Emerson Palmieri
		28	Verratti
2	Cristante, Orsolini, Quagliarella, Retegui, Romagnoli, Verratti, Zaniolo	**27**	Acerbi, Di Lorenzo
		26	Bernardeschi
		25	Berardi
1	Acerbi, Balotelli, Bastoni, Biraghi, Caputo, Dimarco, Ferrari, Gnonto, Pavoletti, Zaza	**24**	Locatelli
		23	Florenzi,
		22	Lo. Pellegrini
		21	Chiellini

0.69 la **media dei gol subìti** nelle 59 gare considerate (dietro alle prestazioni delle squadre di Vicini, Maldini, Sacchi).

1168 i **minuti di imbattibilità tra il 2020 e il 2021**, **record assoluto della storia Azzurra**: dalla rete di Van de Beek il 14/10/2020 in Italia-Olanda 1-1 alla rete di Kalajdizic il 26 giugno 2021 in Italia-Austria 1-1. Il precedente primato era di 1.143': dal 1972 al 1974 con Valcareggi CT e Zoff tra i pali. Al terzo posto la Nazionale di Vicini dal 1989 al 1990, per 981' con Zenga protagonista. In quel periodo va aggiunto anche il record di imbattibilità in un Mondiale: 517' nel 1990 fino al gol di Caniggia, il 3 luglio 1990 al 68' nella semifinale vinta poi dall'Argentina ai rigori.

24.9 **l'età media di Germania – Italia** del 14 giugno 2022, la squadra **più giovane** del ciclo Mancini. Pochi giorni prima, l'8 giugno, con l'Ungheria l'età media dell'11 iniziale era di poco superiore. 25 anni, 0 mesi e 19 giorni. Ai Quarti di Euro 2020, con il Belgio, **l'età media più alta**: 28 anni, 10 mesi e 6 giorni.

2 i **cartellini rossi**: Criscito in Italia – Olanda (2018) e Bonucci in Italia – Spagna (2021).

105 i **convocati** da maggio '18 a giugno '23: ultimo nel gruppo **Baschirotto.**

90 i **giocatori schierati**. Il più impiegato è **Donnarumma** (47, 4.042'), unico a **superare la soglia dei 4.000'** (su 5.310'), seguono **Bonucci** (43, 3.587'), **Jorginho** (42, 3.601'), **Barella** (43, 3.298'). ***Il dettaglio nella pagina seguente.***

56 gli **esordienti**: Politano (Arabia Saudita); Caldara, Mandragora e Berardi (Francia); Baselli (Paesi Bassi); Biraghi (Polonia); Emerson e Lazzari (Portogallo), Barella e Piccini (Ucraina), Lasagna (in Polonia); Sensi, Grifo e Kean (Usa), Zaniolo (Finlandia), Izzo, Mancini, Pavoletti (Liechtenstein); Di Lorenzo e Tonali (in Liechtenstein), Castrovilli e Gollini (in Bosnia Erzegovina), Orsolini e Meret (Armenia), Locatelli (nei Paesi Bassi), Caputo e Cragno (Moldova), Bastoni, Pessina, Pellegri, Lu. Pellegrini e Calabria (Estonia), Toloi (in Lituania), Ferrari (San Marino), Raspadori (Rep. Ceca), Scamacca (Lituania), Joao Pedro (Nord Macedonia), Zaccagni (in Turchia), Frattesi, Gnonto, Pobega, Dimarco, S. Ricci, Cancellieri (Germania), Zerbin (Ungheria), Gatti, S. Esposito (in Inghilterra), Scalvini, Caprari, Luiz Felipe (in Germania), Mazzocchi (in Ungheria), Pafundi, Fagioli e Pinamonti (in Albania), Miretti (in Austria), Retegui (Inghilterra).

Pafundi è l'esordiente più giovane (16 anni, 8 mesi, 2 giorni, meglio di lui solo **Gavinelli e De Vecchi** rispettivamente nel 1911 e 1910), seguono **Scalvini, Gnonto e Kean**.

5 gli **esordienti in gol** (Pavoletti, Orsolini, Caputo, Ferrari, Retegui).

6 gli **esordienti** con la **Germania** il 4 giugno 2022, record della gestione Mancini (erano stati 5 nel 2020 in Estonia).

0.94 la **media di esordienti a gara**; solo Sacchi con 53 esordienti in 53 gare (1.00 media) ha sperimentato di più nella sua gestione. Si avvcina a Mancini, il periodo Trapattoni (39/44, 0.88), poi con qualche tentativo in meno Lippi 44/56 (0.78) e Prandelli 40/56 (0,71). Tutti lontanissimi dalle "certezze" di Bearzot (solo 39 esordienti in 88 gare, 0.44) e di Vicini (26/54, 0.48).

76 i **subentrati** (16 Belotti e Cristante, 14 Chiesa), 50 i sostituiti (Insigne 21 volte, Barella 20, Chiesa 15, Immobile 14).

663 i **minuti necessari a Raspadori** per raggiungere **5 gol** in Nazionale: meglio Toni (403'), Riva (405'), Inzaghi (504'); dietro Raspadori invece Vieri (690), Del Piero (721'), Baggio (916), P. Rossi (1008'), Immobile (1062), Vialli (1349').

I 105 CONVOCATI DEL CICLO MANCINI
maggio 2018 / giugno 2023

PORTIERI (12)

Carnesecchi, Cragno, Donnarumma, Falcone, Gollini, Mirante, Meret, Perin, Provedel, Silvestri, Sirigu, Vicario

DIFENSORI (35)

Acerbi, Baschirotto, Bastoni, Biraghi, Bonucci, Buongiorno, Calabria, Caldara, Chiellini, Cistana, Criscito, D'Ambrosio, Darmian, De Sciglio, Di Lorenzo, Dimarco, Emerson Palmieri, Florenzi, Gatti, Izzo, Lazzari, Luiz Felipe, G. Mancini, Mazzocchi, Ogbonna, Parisi, Piccini, Lu. Pellegrini, Romagnoli, Rugani, Scalvini, Spinazzola, Toloi, Tonelli, Zappacosta.

CENTROCAMPISTI (25)

Barella, Baselli, Benassi, Bonaventura, Castrovilli, Cristante, S. Esposito, Fagioli, Frattesi, Gagliardini, Jorginho, Locatelli, Mandragora, Marchisio, Miretti, Lo. Pellegrini, Pessina, Pobega, S. Ricci, M. Ricci, Sensi, Soriano, Tonali, Verratti, Zaniolo.

ATTACCANTI (33)

Balotelli, Belotti, Berardi, Bernardeschi, Cancellieri, Caprari, Caputo, Chiesa, Cutrone, El Shaarawy, Giovinco, Gnonto, Grifo, Immobile, Insigne, Joao Pedro, Kean, Lasagna, Okaka, Orsolini, Pafundi, Pavoletti, Pellegri, Pinamonti, Politano, Raspadori, Retegui, Scamacca, Quagliarella, Verdi, Zaccagni, Zaza, Zerbin.

FOTO: Pafundi, all'esordio in Albania, il più giovane dal 1911.

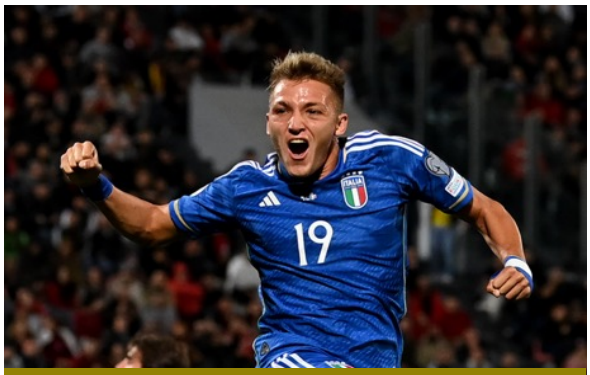

FOTO: Retegui, gol all'esordio

I 90 CALCIATORI DEL CICLO MANCINI
Dettaglio /Tutte le competizioni

GUIDA GIGIO DONNARUMMA (47 GARE, 4.042'), BONUCCI E BARELLA SUL PODIO, POI JORGINHO

In 5 anni il CT Mancini ha mandato in campo 90 calciatori: Donnarumma il più presente, Bonucci e Barella sono i calciatori di movimento con il maggior utilizzo. In 24 hanno 1 sola presenzza: tra loro Joao Pedro, Mazzocchi, Miretti, Pafundi e Pinamonti quelli con il minor minutaggio.

FOTO: Donnarumma, 47 gare per 4.042', Bonucci, 43 gare per 3587'.

GIOCATORE	P	Mg	R	Sub	Sos
DONNARUMMA	47	4.042	-34	0	3
BONUCCI	43	3.587	3	3	4
BARELLA	43	3.298	8	3	20
JORGINHO	42	3.601	5	1	11
CHIESA F.	38	2.247	4	14	15
INSIGNE L.	31	2.425	6	2	21
E. PALMIERI	29	2.046	0	5	11
CRISTANTE	29	1.491	2	16	2
BELOTTI	29	1.305	8	16	9
VERRATTI	28	2.214	2	2	13
ACERBI	27	2.215	1	4	1
DI LORENZO	27	2.118	3	5	3
BERNARDESCHI	26	1.344	5	10	12
BERARDI	25	1.353	6	11	13
LOCATELLI	24	1.379	3	11	7
IMMOBILE	23	1.566	8	3	14
FLORENZI	23	1.564	0	5	9
PELLEGRINI LO.	22	1.086	5	8	12
CHIELLINI	21	1.666	0	2	4
BASTONI	17	1.254	1	4	1
SPINAZZOLA	17	1.205	0	4	4
RASPADORI	17	847	5	7	8
PESSINA	16	844	5	8	5
TONALI	14	731	0	5	5
BIRAGHI	13	1.069	1	0	7
TOLOI	12	644	0	6	0
KEAN	12	504	4	8	2
SIRIGU	11	820	-4	2	2
ZANIOLO	11	456	2	6	4
SCAMACCA	11	450	0	7	4
POLITANO	10	558	3	3	5
GNONTO	10	383	1	6	2
MANCINI G.	9	746	0	0	4
SENSI	9	529	3	4	1
GRIFO	9	497	4	4	4
ROMAGNOLI	8	720	2	0	0
DIMARCO	8	496	1	3	2
DE SCIGLIO	7	350	0	4	0
BONAVENTURA	7	344	0	4	2
CALABRIA	7	266	0	5	0
LASAGNA	7	213	0	5	2
EL SHAARAWY	6	164	3	4	2
D'AMBROSIO	5	424	0	0	2
SCALVINI	4	263	0	3	1
ZAPPACOSTA	4	242	0	1	1

GIOCATORE	P	Mg	R	Sub	Sos
CRISCITO	4	233	0	1	2
FRATTESI	4	225	0	1	2
CASTROVILLI	4	126	0	3	0
BALOTELLI	3	226	1	0	3
LAZZARI	3	225	0	1	0
GAGLIARDINI	3	194	0	1	0
MERET	3	135	-3	2	0
QUAGLIARELLA	3	128	2	1	2
IZZO	3	122	0	2	0
PICCINI	3	102	0	2	0
POBEGA	3	44	0	3	0
CALDARA	2	180	0	0	0
RETEGUI	2	156	2	0	1
GATTI	2	135	0	0	1
ZAZA	2	118	1	1	0
CRAGNO	2	86	0	1	1
CAPUTO	2	83	1	1	1
VERDI	2	78	0	1	1
ORSOLINI	2	64	2	2	0
RICCI	2	50	0	2	0
GABBIADINI	2	34	0	2	0
FERRARI GM.	1	90	1	0	0
MANDRAGORA	1	90	0	0	0
PERIN	1	90	-1	0	0
RUGANI	1	90	0	0	0
SORIANO	1	90	0	0	0
L. FELIPE	1	46	0	1	0
DARMIAN	1	45	0	1	0
ZACCAGNI	1	45	0	1	0
CAPRARI	1	44	0	1	0
ESPOSITO S.	1	26	0	1	0
PELLEGRI	1	19	0	1	0
PELLEGRINI LU.	1	19	0	1	0
PAVOLETTI	1	18	1	1	0
FAGIOLI	1	13	0	1	0
BASELLI	1	12	0	1	0
OKAKA	1	11	0	1	0
ZERBIN	1	6	0	1	0
CANCELLIERI	1	5	0	1	0
GOLLINI	1	2	0	1	0
JOAO PEDRO	1	1	0	1	0
MAZZOCCHI	1	1	0	1	0
MIRETTI	1	1	0	1	0
PAFUNDI	1	1	0	1	0
PINAMONTI	1	1	0	0	0

LEGENDA: P: Presenze; MG: Minuti giocati; R: reti; Sub: Subenrato; Sos: Sostituito;

PRESENZE E RETI IN AZZURRO
Riepilogo complessivo tutti i tempi

BONUCCI A -6 DA MALDINI, VERRATTI E DONNARUMMA SUPERANO QUOTA 50. RETI: RETEGUI SUBITO A 2.

Nelle graduatorie complessive in Nazionale, le principali novità si registrano sul fronte delle presenze: **Bonucci** continua ad avvicinarsi al podio, a quota 120 gare (4° posto) ed è a sole 6 da **Maldini** (126). Dietro al capitano, **Immobile** (55, ma solo 3 presenze dalla finale di Euro 2020 a oggi) e **Insigne** (54, ultima a marzo 2022) sono ora "braccati" da **Verratti** (53) e **Donnarumma** (52), che nel frattempo hanno scavalcato **Florenzi** (49, solo 4 dalla finale di Wembley). Per il portiere azzurro, tra l'altro, l'obiettivo a breve termine è quota 58: aggancerebbe **Zenga** al 3° posto delle presenze dei portieri (dopo aver già superato **Combi**), poi resterebbero solo **Zoff** (112) e **Buffon** (176).
Nella classifica marcatori, **Retegui**, esordio con gol e bis alla seconda uscita, inizia a scalare posizioni in graduatoria. Con il gol a Malta, **Pessina** sale a quota 5 e segna la prima rete in Nazionale di un calciatrore del Monza (le altre 4 con maglia dell'Atalanta). Il bomber in attività è comunque Immobile (15), seguito da **Balotelli** (14) e Belotti (12).

Di seguito il riepilogo (in **MAIUSCOLO** i calciatori in attività).

CLASSIFICA PRESENZE IN AZZURRO	
176	**BUFFON**
136	Cannavaro F
126	Maldini P.
120	**BONUCCI**
117	**CHIELLINI**, De Rossi
116	Pirlo
112	Zoff
98	Zambrotta
94	Facchetti
91	Del Piero
81	Baresi F., Bergomi, Tardelli
79	Albertini
78	Nesta, Scirea
73	Antognoni, Barzagli, Cabrini, Gattuso,
71	Gentile Cl.
70	Mazzola A.
66	Burgnich, Montolivo
64	Graziani
63	Causio, Donadoni
61	Altobelli
60	Baggio D., Rivera
59	Caligaris, Costacurta, Vialli
58	Totti, Zenga
57	Gilardino, Inzaghi F., Panucci
56	Baggio R.
55	Benetti, Camoranesi, Marchisio, **IMMOBILE**
54	**CANDREVA**, De Napoli, **INSIGNE**
53	Meazza, **VERRATTI**
52	**DONNARUMMA**, Rosetta
50	Collovati
49	Ferrara, **FLORENZI**, C. Vieri
47	Baloncieri, Conti, Combi, Giannini, **JORGINHO**, Toni
45	R. Ferri, Wierchowood
44	**BELOTTI,** Casiraghi, G. Ferrari
43	**BARELLA,** R. De Vecchi
42	Bettega, Di Natale, Riva

CLASSIFICA MARCATORI IN AZZURRO	
35	Riva
33	Meazza
30	Piola
27	Baggio R., Del Piero
25	Altobelli, Baloncieri, Inzaghi F.
23	Graziani, Vieri C.
22	Mazzola A.
21	De Rossi
20	Rossi P.
19	Bettega, Gilardino
16	Toni, Vialli
15	Colaussi, **IMMOBILE**, Libonatti, Schiavio
14	**BALOTELLI**, Ferrari G., Rivera
13	Casiraghi, Magnozzi, Orsi, Pirlo
12	**BELOTTI**
11	Cevenini, Di Natale, Levratto
10	Carapellese, Cassano, **INSIGNE**, Zola
9	Boninsegna, Cabrini, Pandolfini, **PELLE'**, **QUAGLIARELLA**, Rossetti G., Totti
8	Anastasi, **BARELLA**, Biavati, Boniperti, Capello F., **BONUCCI**, **CHIELLINI**, Conti L., Costantino, Frossi, Pascutti, Ravanelli; Sivori
7	Amadei; Antognoni; Baggio D., Bulgarelli; **CANDREVA**, Chiesa, Domenghini, Maldini, Moscardini, Prati, Rossi G., Schillaci, Signori
6	Barison, **BERARDI**, Bergomi, **BERNARDESCHI**, Causio, Della Valle, **EDER, EL SHAARAWY**, Frignani, Giannini, Iaquinta, Tardelli
5	Altafini, Aquilani, Bagni, Brezzi, Camoranesi, Conti B., Donadoni, Gabetto, Galli C., Guaita, **JORGINHO**, Lojacono, Marchisio, Menti, **PELLEGRINI, PESSINA**, Pulici, Pasinati, Pernigo, **RASPADORI**, Serena
4	Banchero, Biagi, Camoranesi, Cervato, Cevenini, F. **CHIESA**, Chinaglia, Corso, De Agostini, De Sisti, Delvecchio, Di Gennaro, Ferri, Giaccherini, Grosso, **GRIFO, KEAN**, Loik, Lorenzi, Mancini, Mazzola V., Mora, Muccinelli, Orlando, Osvaldo, Panucci, Pazzini, Sardi

I PRECEDENTI CON LA SPAGNA
Sarà il 40° confronto, iberici avanti 12-11

RIEPILOGO DEI PRECEDENTI						
	G	V	N	P	Rf	Rs
ITALIA	39	11	16	12	45	43
SPAGNA	39	12	16	11	43	45
PRECEDENTI PER TIPOLOGIA						
TIPO	G	V	N	P	Rf	Rs
MONDIALI	3	2	1	0	4	2
EUROPEI	7	2	4	1	5	6
OLIMPIADI	4	2	1	1	9	4
AMICHEVOLI	21	5	8	8	25	25
CONF CUP	1	0	1	0	0	0
QUAL MOND	2	0	1	1	1	4
UNL	1	0	0	1	1	2
TOTALI	**39**	**11**	**16**	**12**	**45**	**43**
PRECEDENTI PER SEDE						
IN ITALIA	16	5	8	3	21	15
IN SPAGNA	11	1	3	7	8	17
NEUTRO	12	5	5	2	16	11
TOTALI	**39**	**11**	**16**	**12**	**45**	**43**

Sono **39 gli incontri tra Italia e Spagna**: **11** le vittorie italiane (l'ultima nel 2016 a St. Denis, 2-0), **16** i pareggi (l'ultimo a Wembley nel 2021, poi Italia avanti ai rigori), **12** le vittorie spagnole, l'ultima a San Siro nella precedente semifinale di Nations League. Il computo delle reti è di 45 a 43. Nel computo dei precedenti in Italia, Azzurri in vantaggio 5/3 con 8 pareggi, negativo invece il saldo in trasferta (7/1 per gli iberici con 3 pari). In campo neutro, tra Olimpiadi, Mondiali e Europei, Italia avanti 5/2, 5 i pareggi che hanno poi in alcuni casi assegnato la vittoria ai rigori (1-2). Sarà il **terzo confronto diretto nei Paesi Bassi**: i primi due ai **Giochi Olimpici '28 a Amsterdam**: 1-1 nel primo match, è necessaria la ripetizione, finisce con un **7-1** che è il successo italiano più pesante (il 4-0 in finale Euro 2012 quello spagnolo), famoso anche per il gol di **Levratto (2)** con un tiro che colpisce due avversari e li trascina in porta insieme al pallone. L'Italia poi avrebbe vinto il bronzo (ko in semifinale con l'Uruguay, poi campione olimpico e, dopo 2 anni, campione del mondo nel primo torneo 1930).

Tra le sfide più famose, la gara inaugurale dello Stadio Littoriale di Bologna (1927, 2-0); la vittoria ai Mondiali 1934 nella ripetizione del match (1-0 gol di **Meazza**, il "giallo" dell'assenza di **Zamora**); la prima e unica vittoria in Spagna allo Stadio Chamartin di Madrid nel 1949, ultima con i campioni del Grande Torino prima di Superga; il successo ai Mondiali di Usa '94 (gol di **Roberto Baggio**) con la gomitata di **Tassotti** a **Luis Enrique**; il successo ai rigori nella semifinale di Euro 2020 a Wembley. Sul fronte spagnolo, invece, memorabili la vittoria del 1920, alle Olimpiadi di Anversa, all'esordio **Zamora "El Divino"** e in attacco il centravanti basco **Rafael Moreno Arazandi**, detto "**Pichichi**"; poi i successi degli anni 2000: la vittoria ai rigori a Euro 2008 ai quarti che aprì la strada al trionfo europeo delle Furie Rosse, il 4-0 in finale (dopo l'1-1 al primo turno) a Euro 2012 che consacrò lo straordinario ciclo della Spagna, il netto 3-0 a Madrid nelle qualificazioni Mondiali 2018.

FOTO: La semifinale **UNL 2021** a Milano

Baloncieri è il bomber italiano nel confronto diretto (3 reti). **David Silva** è il calciatore spagnolo che ha affrontato più volte la nostra Nazionale (11, tra il 2008 e il 2017), ed è in generale lo straniero con più presenze contro l'Italia, davanti al cecoslovacco **Planicka** (1926-1937), lo svizzero **Minelli** (1931-1940), l'ungherese **Sarosi** (1931-1940) e gli spagnoli **Sergio Ramos e Iniesta**.

NR	Data	Città	Tipo	Gara	Ris	Marcatori
1	02/09/1920	Anversa	GO	Spagna-Italia	2-0	Sesumaqa (S) al 43' e 72'
2	09/03/1924	Milano	Am.	Italia-Spagna	0-0	
3	25/05/1924	Parigi	GO	Italia-Spagna	1-0	aut. Vallana (I) al 84'
4	14/06/1925	Valencia	Am.	Spagna-Italia	1-0	Errazquin (S) al 27'
5	29/05/1927	Bologna	Am.	Italia-Spagna	2-0	Baloncieri (I) al 31', aut. Prats (I) al 50'
6	22/04/1928	Gijon	Am.	Spagna-Italia	1-1	Quesada (S) al 15' rig. Libonatti (I) al 66'
7	01/06/1928	Amsterdam	GO	Italia-Spagna	1-1 dts	Zaldua (S) al 11', Baloncieri (I) al 63'
8	04/06/1928	Amsterdam	GO	Italia-Spagna	7-1	Magnozzi (I) al 14', Schiavio (I) al 15', Baloncieri (I) al 18', Bernardini (I) al 40', Yermo (S) al 47', Rivolta (I) al
9	22/06/1930	Bologna	Am.	Italia-Spagna	2-3	Costantino (I) al 3' e 40', Regueiro L. (S) al 30' e 73', Ventolra (S) al 89'
10	19/04/1931	Bilbao	Am.	Spagna-Italia	0-0	
11	31/05/1934	Firenze	C.M.	Italia-Spagna	1-1 dts	Regueiro L. (S) al 31', Ferrari G. (I) al 45'
12	01/06/1934	Firenze	C.M.	Italia-Spagna	1-0	Meazza (I) al 12'
13	19/04/1942	Milano	Am.	Italia-Spagna	4-0	Mazzola V. (I) al 48', Ferraris II (I) al 49', Piola (I) al 87', Loik (I) al 88'
14	27/03/1949	Madrid	Am.	Spagna-Italia	1-3	Lorenzi (I) al 9', Gainza (S) al 34' rig. Carapellese (I) al 48', Amadei (I) al 50'
15	28/02/1959	Roma	Am.	Italia-Spagna	1-1	Di Stefano (S) al 68', Lojacono (I) al 84'
16	13/03/1960	Barcellona	Am.	Spagna-Italia	3-1	Lojacono (I) al 39', Verges (S) al 59', Di Stefano (S) al 60', Martinez (S) al 85'
17	21/02/1970	Madrid	Am.	Spagna-Italia	2-2	Anastasi (I) al 11', Riva (I) al 18', aut. Salvadore (S) al 23' e 25'
18	20/02/1971	Cagliari	Am.	Italia-Spagna	1-2	Pirri (S) al 35', Uriarte (S) al 40', De Sisti (I) al 79'
19	25/01/1978	Madrid	Am.	Spagna-Italia	2-1	Pirri (S) al 9' rig. Dani (S) al 56', Tardelli (I) al 83'
20	21/12/1978	Roma	Am.	Italia-Spagna	1-0	Rossi P. (I) al 31'
21	12/06/1980	Milano	C.E.	Italia-Spagna	0-0	
22	14/06/1988	Francoforte	C.E.	Italia-Spagna	1-0	Vialli (I) al 74'
23	09/07/1994	Boston	C.M.	Italia-Spagna	2-1	Baggio D. (I) al 25', aut. Benarrivo (S) al 58', Baggio R. (I) al 88'
24	18/11/1998	Salerno	Am.	Italia-Spagna	2-2	Inzaghi F. (I) al 14' e 70', De Pedro (S) al 33', Raul (S) al 82' rig.
25	29/03/2000	Barcellona	Am.	Spagna-Italia	2-0	Alfonso (S) al 61', Abelardo (S) al 79'
26	28/04/2004	Genova	Am.	Italia-Spagna	1-1	Torres (S) al 53', Vieri C. (I) al 56' (ultima gara di Baggio R. in Nazionale)
27	26/03/2008	Elche	Am.	Spagna-Italia	1-0	Villa (S) al 78'
28	22/06/2008	Vienna	C.E.	Spagna-Italia	0-0 (4-2	
29	10/08/2011	Bari	Am.	Italia-Spagna	2-1	Montolivo (I) all 11', Xabi (S) al 36' (rig.), Aquilani (I) al 84'
30	10/06/2012	Danzica	C.E.	Italia-Spagna	1-1	Di Natale (I) al61', Fabregas (S) al 64'
31	01/07/2012	Kiev	C.E.	Spagna-Italia	4-0	Silva (S) al 14', Jordi Alba (S) al 41', Torres (S) al 84', Mata (S) al 89'
32	27/06/2013	Fortaleza	Confed.	Spagna-Italia	0-0 (7-6 dcr)	
33	05/03/2014	Madrid	Am.	Spagna-Italia	1-0	Pedro (S) al 63'
34	24/03/2016	Udine	Am.	Italia-Spagna	1-1	Insigne L. (I) al 68', Aduriz (S) al 70'
35	27/06/2016	Saint Denis	C.E.	Italia-Spagna	2-0	Chiellini (I) al 33', Pellè (I) al 91'
36	06/10/2016	Torino	Q.M.	Italia-Spagna	1-1	Vitolo (S) al 55', De Rossi (I) al 82' (rig.)
37	02/09/2017	Madrid	Q.M.	Spagna-Italia	3-0	Isco (S) al 13' e 40', Morata (S) al 77'
38	6/07/2021	Londra	CE	Italia - Spagna	1-1 (5-3 dcr)	Chiesa (I) al 60', Morata (S) al 80'
39	6/10/2021	Milano	UNL	Italia - Spagna	1-2	Ferran Torres (S) al 17' e 45', Pellegrini (I) all"83'

I PRECEDENTI CON LE ALTRE FINALISTE
L'Italia con Paesi Bassi e Croazia

ITALIA – PAESI BASSI

In caso di confronto in una delle due finali, sarà il 24° match tra Italia e Paesi Bassi: nei **23 precedenti gli Azzurri** vantano **9 successi, 9 pareggi e 3 sconfitte,** anche se nelle **Fasi Finali (**Mondiali e Europei), **l'Italia non ha mai vinto**. Nel '78 ko a Buenos Aires: seconda fase, gara decisiva alla terza giornata con le due squadre appaiate, finisce 2-1 e Paesi Bassi in finale ma poi Mondiale all'Argentina. Dopo 22 anni, la semifinale europea a Rotterdam: al 90' è 0-0, Azzurri in 10 per 87' (rosso a **Zambrotta** al 33'), poi un eroico **Toldo** para due rigori (dopo altri due nei 90') e l'Italia accede in finale, che vincerà la Francia al golden gol. Completa l'elenco il 3-0 a Berna nel 2008.
In UNL 2 precedenti nel 2020: 0-1 a Amsterdam (Barella gol, **Locatelli** all'esordio) e 1-1 a Bergamo.
Tra le curiosità, nel 2009 a Pescara **Buffon** ha festeggiato la sua 100ª presenza. Nella sfida **esordi** in Nazionale tra gli altri di **R. Baggio** (1988 a Roma), **Antognoni** (1974 a Rotterdam) **Ancelotti, Bagni e Vierchowod** (1981 a Montevideo). Esordio in panchina, per **Antonio Conte**, (2014 a Bari). I Bomber della sfida sono 6: Libonatti, Baloncieri, Vialli e R. Baggio; Cruyff e Bergkamp (2).

ITALIA – CROAZIA

Il **confronto diretto con la Croazia**, Repubblica indipendente dopo la disgregazione della Jugoslavia nel 1991, è **recente quanto negativo**: 8 gare tra il 1994 e il 2015, con uno score **di 0 vittorie, 5 pareggi e 3 sconfitte**.
C'è poi un precedente di **81 anni fa**, con una Croazia costituitasi indipendente durante la guerra: nell'aprile 1942, a Genova **gli Azzurri si impongono 4-0 (unica vittoria** con la Nazionale croata). In quella gara esordio di tanti protagonisti del Grande Torino: **Griffanti, Grezar** (in gol), **Loik, Gabetto** (in gol), **Valentino Mazzola.** A livello individuale, **Suker** è il bomber della sfida (3 reti), seguito da **Mandzukic** e **Candreva** (2).

PAESI BASSI - RIEPILOGO DEI PRECEDENTI						
	G	V	N	P	Rf	Rs
ITALIA	23	10	10	3	30	22
PAESI BASSI	23	3	10	10	22	30
PRECEDENTI PER TIPOLOGIA						
TIPO	G	V	N	P	Rf	Rs
MONDIALI	1	0	0	1	1	2
EUROPEI	2	0	1	1	0	3
AMICHEVOLI	16	8	8	0	25	13
UNL	2	1	1	0	2	1
QUAL Eur	2	1	0	1	2	3
TOTALI	**23**	**10**	**10**	**3**	**30**	**22**
PRECEDENTI PER SEDE						
IN ITALIA	10	6	4	0	14	5
NEI PAESI BASSI	10	4	5	1	13	13
NEUTRO	3	0	1	2	2	6
TOTALI	**23**	**10**	**10**	**3**	**30**	**22**

CROAZIA - RIEPILOGO DEI PRECEDENTI						
	G	V	N	P	Rf	Rs
ITALIA	4	1	1	2	6	5
CROAZIA	3	0	3	0	2	2
PRECEDENTI PER TIPOLOGIA						
TIPO	G	V	N	P	Rf	Rs
MONDIALI	1	0	0	1	1	2
EUROPEI	1	0	1	0	1	1
AMICHEVOLI	3	1	1	1	4	2
QUAL Eur	4	0	3	1	4	5
TOTALI	**9**	**1**	**5**	**3**	**10**	**10**
PRECEDENTI PER SEDE						
IN ITALIA	4	1	1	2	6	5
In CROAZIA	3	0	3	0	2	2
NEUTRO	2	0	1	1	2	3
TOTALI	**9**	**1**	**5**	**3**	**10**	**10**

ITALIA – PAESI BASSI: DETTAGLIO

Nr	Data	Città	Tipo	Gara	Ris	Reti
1	13/05/20	Genova	Am	ITALIA- PAESI BASSI	1-1	Kessler J.H.H. (O) al'43, Sardi (I) al'83
2	08/05/21	Amsterdam	Am	PAESI BASSI -ITALIA	2-2	Forlivesi (I) al'2, Cevenini III (I) al'50, Van Gendt (O) al'85, Kessler J.H.H. (O) al'89
3	02/12/28	Milano	Am	ITALIA- PAESI BASSI	3-2	Tap W. (O) al'18, Libonatti (I) al'20, Tap W (O) al'39, Libonatti (I) al'48, Baloncieri (I) al'82 rig.
4	06/04/30	Amsterdam	Am	PAESI BASSI -ITALIA	1-1	Baloncieri (I) al'24, Van den Broek (O) al'63
5	20/11/74	Rotterdam	Q.E.	PAESI BASSI -ITALIA	3-1	Boninsegna (I) al'5, Rensenbrink (O) al'24, Cruyff (O) al'64 e'80
6	22/11/75	Roma	Q.E.	ITALIA- PAESI BASSI	1-0	Capello F. (I) al'20
7	21/06/78	Buenos Aires	C.M.	PAESI BASSI -ITALIA	2-1	aut. Brandts (I) al'19, Brandts (O) al'50, Haan (O) al"76
8	24/02/79	Milano	Am	ITALIA- PAESI BASSI	3-0	Bettega (I) al'9, Rossi P. (I) al'19 rig. , Tardelli (I) al'44
9	06/01/81	Montevideo	Am*	ITALIA- PAESI BASSI	1-1	Ancelotti (I) al'7, Peters (O) al'15
10	16/11/88	Roma	Am	ITALIA- PAESI BASSI	1-0	Vialli (I) al'44
11	21/02/90	Rotterdam	Am	PAESI BASSI -ITALIA	0-0	
12	26/09/90	Palermo	Am	ITALIA- PAESI BASSI	1-0	Baggio R. (I) al'45
13	09/09/92	Eindhoven	Am	PAESI BASSI -ITALIA	2-3	Bergkamp (O) al'4 e '21, Eranio (I) al'29, Baggio R. (I) al'41 rigore, Vialli (I) al' 77
14	29/06/00	Rotterdam	C.E.	PAESI BASSI -ITALIA	1-3 dcr (0-0)	
15	12/11/05	Amsterdam	Am	PAESI BASSI -ITALIA	1-3	Babel (O) al'38, Gilardino (I) al'41, Camoranesi (I) al'45, Toni (I) al'50
16	09/06/08	Berna	C.E.	PAESI BASSI -ITALIA	3-0	Van Nisterlrooy (O) al'26, Sneijder (O) al '31 , van Brockhorst (O) al'78
17	14/11/09	Pescara	Am	ITALIA- PAESI BASSI	0-0	
18	06/02/13	Amsterdam	Am	PAESI BASSI -ITALIA	1-1	Lens (O) al'33, Verratti (I) al'91
19	04/09/14	Bari	Am	ITALIA- PAESI BASSI	2-0	Immobile (I) al'3, De Rossi (I) al'10 (rig.)
20	28/03/17	Amsterdam	Am	ITALIA- PAESI BASSI	1-2	Aut. Romagnoli (I) al 10', Eder (I) all'11', Bonucci (I) al 32'
21	04/06/18	Torino	Am	ITALIA – PAESI BASSI	1-1	Zaza (I) al'67, Ake' (O) al'88
22	07/09/20	Amsterdam	NL	PAESI BASSI – ITALIA	0-1	Barella (I) al 46'
23	14/10/20	Bergamo	NL	ITALIA – PAESI BASSI	1-1	Pellegrini Lo. (I) al 16', Van de Beek (O) al 25'

Legenda. Am: Amichevole (nel 1981 il Torneo Mundialito); CM: Coppa del Mondo; CE: Campionato Europeo; QE: Qualificazioni Europee; NL: Nations League

ITALIA – CROAZIA: DETTAGLIO

NR	Data	Città	Tipo	Gara	Ris	Marcatori
1	12/06/15	Spalato	QE	CROAZIA - ITALIA	1-1	Mandzukic (C)al 11', Candreva (I) al 36' (rig.)
2	16/11/14	Milano	QE	ITALIA - CROAZIA	1-1	Candreva (I) al'11, Perisic (C) al'15
3	14/06/12	Poznan	CE	ITALIA - CROAZIA	1-1	Pirlo (I) al'39, Mandzukic (C) al'72
4	16/08/06	Livorno	AM	ITALIA - CROAZIA	0-2	Eduardo (C) al'27, Modric (C) al'42
5	08/06/02	Zagabria	CM	ITALIA - CROAZIA	1-2	Vieri (I) al'55, Olic (C) al'73, Rapaic (C) al'76
6	28/04/99	Ibaraki	AM	CROAZIA - ITALIA	0-0	
7	08/10/95	Spalato	QE	CROAZIA - ITALIA	1-1	Albertini (I) al'29, Suker (C) al'49 (rig.)
8	16/11/94	Palermo	QE	ITALIA - CROAZIA	1-2	Suker (C) al'32 e '58, Baggio D. (I) al'90
9	05/04/42	Genova	AM	ITALIA - CROAZIA	4-0	Gabetto (I) al'55, Ferraris II (I) al'58, Biavati (I) al'64, Grezar (I) al'68 (rig.)

Legenda. Am: Amichevole; CM: Coppa del Mondo; CE: Campionato Europeo; QE: Qualificazioni Europee.

LE LISTE DELLE ALTRE FINALISTE
Giugno 2023 – Finali Nations League

CROAZIA, PAESI BASSI E SPAGNA: 6 GLI "ITALIANI" IN ROSA

CROAZIA

CT	Zlatko DALIC
Dall'ottobre 2017	70 gare (34-18-18)
RECORD GOL	Davor SUKER (45)
RECORD PRESENZE	Luka MODRIC (164)
TROFEI	/

Nr	Player	Club	Birth	Cap	Gol
PORTIERI / GOALKEEPERS					
1	Dominik LIVAKOVIĆ	DINAMO ZAGABRIA	09/01/95	43	0
12	Nediljko LABROVIĆ	RIJEKA	10/10/99	0	0
23	Ivica IVUŠIĆ	PAFOS	01/02/95	5	0
DIFENSORI / DEFENDERS					
2	Josip STANIŠIĆ	BAYERN MONACO	02/04/00	9	0
3	Borna BARIŠIĆ	RANGERS	10/11/92	30	1
5	Martin ERLIĆ	SASSUOLO	24/01/98	4	0
6	Josip ŠUTALO	DINAMO ZAGABRIA	28/02/00	6	0
19	BORNA SOSA	STOCCARDA	21/01/98	14	1
21	Domagoj VIDA	AEK ATENE	29/04/89	100	4
22	Josip JURANOVIĆ	UNION BERLIN	16/08/95	29	0
8	Mateo KOVAČIĆ	CHELSEA	06/05/94	93	5
11	Marcelo BROZOVIĆ	INTER	16/11/92	85	7
15	Mario PAŠALIĆ	ATALANTA	09/02/95	52	7
13	Nikola VLAŠIĆ	TORINO	04/10/97	49	7
7	Lovro MAJER	RENNES	17/01/98	20	4
16	Luka IVANUŠEC	DINAMO ZAGABRIA	26/11/98	12	1
ATTACCANTI / FORWARDS					
14	Ivan PERIŠIĆ	TOTTENHAM	02/02/89	125	33
9	Andrej KRAMARIĆ	HOFFENEIM	19/06/91	83	23
17	Bruno PETKOVIĆ	DINAMO ZAGABRIA	16/09/94	29	7
20	Marko LIVAJA	HAJDUK SPALATO	26/08/93	21	4
18	Petar MUSA	BENFICA	04/03/98	2	0

PAESI BASSI

CT	Ronald KOEMAN
Dal gennaio 2023	4 Gare (2-1-1)
RECORD GOL	Robin VAN PERSIE (50)
RECORD PRESENZE	Wesley SNEIJDER (134)
TROFEI	1 Europeo, 3 Bronzi Olimpici

Nr	Player	Club	Birth	Cap	Gol
PORTIERI / GOALKEEPERS					
1	Justin BIJLOW	FEYENOORD	22/01/98	6	0
13	Mark FLEKKEN	BRENTFORD	13/06/93	4	0
23	Andries NOPPERT	HEERENVEEN	07/04/94	5	0
DIFENSORI / DEFENDERS					
2	Jurriën TIMBER	AJAX	17/06/01	15	0
3	Matthijs DE LIGT	BAYERN MONACO	12/08/99	41	2
4	Virgil VAN DIJK	LIVERPOOL	08/07/91	56	6
5	Nathan AKÉ	MANCHESTER CITY	18/02/95	36	5
6	Mats WIEFFER	FEYENOORD	16/11/99	1	0
14	Sven BOTMAN	NEWCASTLE	12/01/00	0	0
16	Tyrell MALACIA	MANCHESTER UTD	17/08/99	8	0
CENTROCAMPISTI / MIDFIELDERS					
8	Georginio WIJNALDUM	ROMA	11/10/90	88	26
11	Xavi SIMONS	PSV	21/04/03	3	0
12	Lutsharel GEERTRUIDA	FEYENOORD	18/07/00	1	0
15	Marten DE ROON	ATALANTA	29/03/91	36	0
17	Joey VEERMAN	PSV	19/11/98	0	0
20	Teun KOOPMEINERS	ATALANTA	28/02/98	15	1
21	Frenkie DE JONG	BARCELLONA	12/05/97	50	2
ATTACCANTI / FORWARDS					
7	Steven BERGWIJN	AJAX	08/10/97	28	7
9	Cody GAKPO	LIVERPOOL	07/05/99	15	6
10	Noa LANG	BRUGGE	17/06/99	6	1
18	Donyell MALEN	BORUSSIA DORTMUND	19/01/99	21	4
19	Wout WEGHORST	MANCHESTER UTD	07/08/92	21	5

SPAGNA

CT	Luis de la Fuente (4 gare: 2-1-1)
RECORD GOL	Sergio RAMOS (180)
RECORD PRESENZE	David VILLA (59)
TROFEI	1 Mondiale, 3 Europei, 1 Argento Olimpico

Nr	Player	Club	Birth	Cap	Gol
PORTIERI / GOALKEEPERS					
1	Kepa **ARRIZABALAGA**	CHELSEA	03/10/94	13	0
13	David **RAYA**	BRENTFORD	15/09/95	2	0
23	Unai **Simón**	ATL. BILBAO	11/06/97	31	0
DIFENSORI / DEFENDERS					
18	Jordi **ALBA**	BARCELLONA	21/03/89	91	9
17	Juan **BERNAT**	PSG	01/03/93	11	1
2	Dani **CARVAJAL**	REAL MADRID	11/01/92	35	0
14	Aymeric **LAPORTE**	MANCHESTER CITY	27/05/94	20	1
3	Robin **LE NORMAND**	REAL SOCIEDAD	11/11/96	0	0
4	**NACHO**	REAL MADRID	18/01/90	23	1
22	Jesus **NAVAS**	SIVIGLIA	21/11/85	46	5
CENTROCAMPISTI / MIDFIELDERS					
16	RODRI	REAL BETIS	16/02/91	10	1
5	Martin ZUBIMENDI	BARCELLONA	05/08/04	19	3
8	Fabian RUIZ	REAL SOCIEDAD	22/06/96	13	0
6	Mikel MERINO	MANCHESTER CITY	22/06/96	41	1
9	GAVI	PSG	03/04/96	16	1
11	Sergio CANALES	REAL SOCIEDAD	02/02/99	1	0
ATTACCANTI / FORWARDS					
10	Marco ASENSIO	REAL MADRID	21/01/96	35	2
12	Ansu FATI	BARCELLONA	31/10/02	7	2
20	JOSELU	ESPANYOL	27/03/90	2	2
7	Alvaro MORATA	ATLETICO MADRID	23/10/92	62	30
21	Dani OLMO	LIPSIA	07/05/98	30	6
15	Yeremi PINO	VILLARREAL	20/10/02	9	1
19	RODRIGO	LEEDS UTD	06/03/91	27	8

NATIONS LEAGUE & QUALIFIER
DAL 2024 NUOVI FORMAT PER I TORNEI UEFA

Da settembre 2024, una voltab archiviata l'Europeo in Germania, cambiano i **format** dei tornei UEFA, **Nations League e Qualifiers (per Mondiale e Europeo).**

In Nations, viene inserito un turno in più tra Gironi e Finals: le prime 2 di ogni gruppo (6 gare tra settembre, ottobre e novembre) si affrontano nei Quarti di Finale, a marzo 2025 (andata e ritorno).
Cambiamenti anche in coda: oltre alla 4ª che retrocede direttamente, rischia anche la 3ª che affronterà un play out contro una 2ª di Lega B; (vale anche per Lega B e C).

Per le **Qualificazioni a Europei e Mondiali** si passa a **12 gironi da 4/5 squadre** (erano 10 da 6/5), riducendo il cammino di una finestra internazionale. Le vincenti (12) si qualificano alla fase finale, le 2ᵉ vanno ai ripescaggi (posti differenti tra Euro e Mondiale).
Dal sorteggio dei gruppi verso il Mondiale 2026, saranno quindi 12 e non 10 le teste di serie europee secondo il ranking di UNL 2025.

LE 59 GARE DEGLI AZZURRI CON MANCINI
Il riepilogo dal 28 maggio 2018 a oggi

BOSNIA ERZEGOVINA, POLONIA E INGHILTERRA (4) LE RIVALI PIU' FREQUENTI

NR	DATA e LUOGO	GARA	RIS	TIPO	RETI
2018					
1	28/05/2018 San Gallo (Svizera)	ARABIA SAUDITA – ITALIA	1-2	AM	Balotelli (I) al 21', Belotti (I) al 69', Al-Shehri (A) al 72'
2	01/06/2018 Nizza (Francia)	FRANCIA – ITALIA	3-1	AM	Umtiti (F) 9', Griezmann (F) 29' (rig), Bonucci (I) al 36', Dembele' (F) al 63'
3	04/06/2018 Torino	ITALIA – PAESI BASSI	1-1	AM	Zaza (I) al'67, Ake' (O) al'88
4	07/09/2018 Bologna	ITALIA – POLONIA	1-1	UNL	Zielinski (P) al 40', Jorinho (I) al 78'
5	10/09/2018, Lisbona (Portogallo)	PORTOGALLO – ITALIA	1-0	UNL	Andre' Silva (P) al 48'
6	10/10/2018, Genova	ITALIA – UCRAINA	1-1	AM	Bernardeschi (I) al 55', Malinovskyi (U) al 62'
7	14/10/2018 Chorzow (Polonia)	POLONIA – ITALIA	0-1	UNL	Biraghi (I) al 92'
8	17/11/2018 Milano	ITALIA – PORTOGALLO	0-0	UNL	
9	20/11/2018, Genk (Belgio)	ITALIA – STATI UNITI	1-0	AM	Politano (I) al94'
2019					
10	23/03/2019 Udine	ITALIA – FINLANDIA	2-0	QE	Barella (I) al 7', Kean (I) al 74'
11	26/03/2019 Parma	ITALIA – LIECHTENSTEIN	6-0	QE	Sensi (I) al 17', Verratti (I) al 32', Quagliarella (I) al 35' (r) e 48 (r), Kean (I) al 69', Pavoletti (I) al 76'
12	8/06/2019 Atene (Grecia)	GRECIA – ITALIA	0-3	QE	Barella (I) al 23', Insigne L. (I) al 30', Bonucci (I) al 33'
13	11/06/2019 Torino (Italia)	ITALIA – BOSNIA E.	2-1	QE	Dzeko (B) al 32', Insigne L. (I) al 49', Verratti (I) al 86'
14	5/09/2019 Yerevan (Armenia)	ARMENIA – ITALIA	1-3	QE	Karapetyan (A) al 11', Belotti (I) al 28' e 80, Pellegrini Lo. (I) al 77'
15	8/09/2019 Tampere (Finlandia)	FINLANDIA – ITALIA	1-2	QE	Immobile (I) al 59', Pukki (F) al 72' (rig), Jorginho (I) al 79' (rig)
16	12/10/2019 Roma	ITALIA – GRECIA	2-0	QE	Jorginho (I) al 63' (rig), Bernardeschi (I) al 78'
17	15/10/2019, Vaduz (Liechtenstein)	LIECHTENSTEIN - ITALIA	0-5	QE	Bernardeschi (I) al 2', Belotti (I) al 25' e 92', Romagnoli (I) al 77', El Shaarawy (I) al 82'
18	15/11/2019, Zenica (Bosnia E.)	BOSNIA – ITALIA	0-3	QE	Acerbi (I) al 21', Insigne L. (I) al 37', Belotti (I) al 53'
19	18/11/2019, Palermo	ITALIA – ARMENIA	9-1	QE	Immobile (I) al 8' e 33', Zaniolo (I) al 9' e 64', Barella (I) al 29', Romagnoli (I) al 72', Jorginho (I) al 75' (rig.), Orsolini (I) al 78', Babayan (A) al 79' , Chiesa (I) al 81'
2020					
20	4/9/2020, Firenze (Italia)	ITALIA – BOSNIA E.	1-1	UNL	Dzeko (BE) al 58', Sensi (I) al 68'
21	7/9/2020, Amsterdam (Paesi Bassi)	PAESI BASSI – ITALIA	0-1	UNL	Barella (I) al 45'
22	7/10/2020, Firenze	ITALIA – MOLDOVA	6-0	AM	Cristante 19', Caputo 23', El Shaarawy 30' e 46', aut. Posmac 38', Berardi 72'
23	11/10/2020, Danzica (Polonia)	POLONIA – ITALIA	0-0	UNL	
24	14/10/2020, Bergamo	ITALIA – PAESI BASSI	1-1	UNL	Pellegrini Lo. (I) al 16', Van de Beek (PB) al 25'
25	11/11/2020, Firenze	ITALIA – ESTONIA	4-0	AM	Grifo (I) al 14' e 75' (rig.), Bernardeschi (I) al 27', Orsolini (I) al 86' (rig.)
26	15/11/2020, Reggio Emilia	ITALIA – POLONIA	2-0	UNL	Jorginho (I) al 27' (rig.), Berardi (I) al 84'
27	18/11/2020, Sarajevo (Bosnia E.)	BOSNIA E. – ITALIA	0-2	UNL	Belotti (I) al 22', Berardi (I) al 68'
2021					
28	25/3/2021, Parma	ITALIA – IRLANDA N.	2-0	QM	Berardi (I) al 14', Immobile (I) al 38'
29	28/3/2021, Sofia (Bulgaria)	BULGARIA – ITALIA	0-2	QM	Belotti (I) al 43' (rig.), Locatelli (I) al 82'
30	31/3/2021, Vilnius (Lituania)	LITUANIA – ITALIA	0-2	QM	Sensi (I) al 48', Immobile (I) al 94' (rig.)
31	28/05/2021, Cagliari	ITALIA – SAN MARINO	7-0	AM	Bernardeschi (I) al 32', Ferrari (I) al 34', Politano (I) al 49' e 77', Belotti (I) al 67', Pessina (I) al 75' e 87'
32	4/06/2021, Bologna	ITALIA – REP. CECA	4-0	AM	Immobile (I) al 23', Barella (I) al 42' , Insigne L. (I) al 66', Berardi (I) al 73'
33	11/6/2021, Roma	ITALIA – TURCHIA	3-0	CE	aut. Demiral (I) al 53', Immobile (I) al 66' , Insigne L. (I) al 79'
34	16/6/2021, Roma	ITALIA – SVIZZERA	3-0	CE	Locatelli (I) al 26' e 52', Immobile (I) al 89'
35	20/6/2021, Roma	ITALIA – GALLES	1-0	CE	Pessina (I) al 39'
36	26/06/2021, Londra	ITALIA – AUSTRIA	2-1 dts	CE	Chiesa (I) al 85' Pessina (I) al 106', Kalajdzic al 114'
37	2/07/2021, Monaco di Baviera (Germania)	ITALIA – BELGIO	2-1	CE	Barella (I) al 31', Insigne L. (I) al 41', Lukaku (B) al 47'
38	6/7/2021, Londra (Regno Unito)	ITALIA – SPAGNA	5-3 dcr	CE	Chiesa (I) al 60', Morata (S) al 80'. ***Rigori**: Locatelli (parato); Olmo (alto); Belotti (gol); Gerard Moreno (gol); Bonucci (gol); T. Alcantara (gol); Bernardeschi (gol); Morata (parato); Jorginho (gol)*
39	11/7/2021, Londra Regno Unito)	ITALIA – INGHILTERRA	4-3 dcr	CE	Shaw (Ing) al 2', Bonucci (Ita) al 67'. ***Rigori**: Berardi (gol); Kane (gol); Belotti (parato); Maguire (gol); Bonucci (gol); Rashford (palo); Bernardeschi (gol); Sancho (parato); Jorginho (parato); Saka (parato)*
40	2/9/2021, Firenze	ITALIA – BULGARIA	1-1	QM	Chiesa F. (I) al 16', Iliev A. (B) al 40'
41	5/09/2021, Basilea (Svizzera)	SVIZZERA – ITALIA 0-0	0-0	QM	
42	8/09/2021, Reggio Emilia	ITALIA – LITUANIA 5-0	5-0	QM	Kean (I) al 11' e 29', aut. Utkus (I) al 14', Raspadori (I) al 24', Di Lorenzo (I) al 54'
43	6/10/2021, Milano	ITALIA – SPAGNA 1-2	1-2	UNL	Ferran Torres (S) al 17' e 47' pt, Lo. Pellegrini (I) al 83'
44	10/10/2021, Torino	ITALIA – BELGIO 2-1	2-1	UNL	Barella (A) al 47', Berardi (I) al 65', De Ketelaere (B) al 87'
45	12/11/2021, Roma	ITALIA - SVIZZERA	1-1	QM	Widmer (S) al 11', Di Lorenzo (I) al 36'
46	15/11/2021, Belfast (Regno Unito)	N. IRLANDA - ITALIA	0-0	QM	
2022					
47	24/03/2022, Palermo	ITALIA – N. MACEDONIA	0-1	QM	Traijkovsky (NM) al 92'
48	29/03/2022, Konya (Turchia)	TURCHIA – ITALIA	2-3	AM	Under (T) al 4', Cristante (I) al 35', Raspadori (I) al 39' e 70', Dursun (T) all'83'
49	1/6/2022, Londra (Regno Unito)	ITALIA - ARGENTINA	0-3	FIN	Martinez (A) al 28', Di Maria (A) al 45', Dybala (A) al 94'
50	4/6/2022, Bologna	ITALIA - GERMANIA	1-1	UNL	Pellegrini (I) al 70', Kimmich (G) al 73'
51	7/6/2022, Cesena	ITALIA - UNGHERIA	2-1	UNL	Barella (I) al 30', Pellegrini (I) al 45', G. Mancini (I) aut. al 61'
52	11/06/2022, Wolverhampton Regno Unito)	INGHILTERRA – ITALIA	0-0	UNL	
53	14/06/2022, Moenchengladbach (Germania)	GERMANIA – ITALIA	5-2	UNL	Kimmich (G) 10', Gundogan (G) 45', Muller (G) 51', Werner (G) 68' e 69', Gnonto 78', Bastoni 94'
54	23/9/22, Milano	ITALIA – INGHILTERRA	1-0	UNL	Raspadori (I) al 68'
55	26/9/2022, Budapest (Ungheria)	UNGHERIA - ITALIA	0-2	UNL	Raspadori (I) al 27', Dimarco (I) al 52'
56	16/11/2022, Tirana (Albania)	ALBANIA – ITALIA	1-3	AM	Ismajli (A) al 16', Di Lorenzo (I) al 20' Grifo (I) al 25' e al 64'
57	20/11/2022 Vienna (Austria)	AUSTRIA – ITALIA	2-0	AM	Schlager (A) al 6', Alaba (A) al 35'
2023					
58	23/3/2023 Napoli	ITALIA - INGHILTERRA	1-2	QE	13' Rice (IN), 44' rig. Kane (IN), 56' Retegui (IT)
59	26/3/2023 Ta' Qali (Malta)	MALTA – ITALIA	0-2	QE	15' Retegui, 27' Pessina

A cura di **COMUNICAZIONE & UFFICIO STAMPA FIGC**
Si ringrazia Massimo Fiandrino per la collaborazione nella raccolta dei dati

QUALIFICAZIONI CAMPIONATO EUROPEO 2024

ITALIA VS INGHILTERRA

GIOVEDÌ 23 MARZO
ALLE ORE 20:45, NAPOLI

MALTA VS ITALIA

DOMENICA 26 MARZO
ALLE ORE 20:45, TÀ QALI

CARTELLA STAMPA

VERSO EURO 2024 L'ITALIA CAMPIONE IN CARICA RIPARTE CON INGHILTERRA E MALTA

Il 23 e il 26 marzo le prime sfide delle qualificazioni all'Europeo in programma tra un anno in Germania: a Napoli l'ormai "classico" con gli inglesi, sarà il 4° confronto in meno di due anni. Al "Maradona" la prima volta degli Azzurri. Tante le iniziative in città e prevista un'atmosfera coinvolgente sugli spalti.

Firenze, 20 marzo 2023 – Dopo quattro mesi, torna in campo la Nazionale per iniziare il cammino nelle **Qualificazioni per UEFA Euro 2024**: gli Azzurri ripartono con la sfida agli avversari più temibil del girone, **l'Inghilterra**, attesa a **Napoli** (Stadio "**Diego Maradona**", giovedì 23 marzo ore 20.45), per poi affrontare in trasferta **Malta** (**Ta Qali** Stadium, domenica 26 marzo, ore 20.45). I primi impegni del 2023 aprono un anno che sarà caratterizzato dal cammino verso il torneo europeo in Germania del prossimo anno (il girone si svolgerà tra marzo e novembre) e dalle **Finali** di **UEFA Nations League**, alle quali l'Italia arriva per la seconda volta di fila dopo il 2021, in programma a metà giugno nei **Paesi Bassi** (semifinale bis con la **Spagna** come nel 2021).

In vista delle gare di marzo, il Ct **Roberto Mancini** ha convocato **30 calciatori**, che si sono radunati ieri sera al Centro Tecnico Federale di Coverciano: **prima chiamata** in Nazionale per il portiere del Lecce **Wladimiro Falcone**, per il difensore del Torino **Alessandro Buongiorno** e per l'attaccante del Club Atletico Tigre **Mateo Retegui.** Diventano quindi **102 i calciatori convocati** sotto la gestione Mancini: Falcone e Buongiorno avevano già preso parte lo scorso dicembre al **raduno dedicato ai calciatori di interesse nazionale**. Tornano a vestire la maglia azzurra anche **Matteo Darmian e Alessio Romagnoli**, assenti rispettivamente dal marzo 2018 e dal novembre 2020. Nel gruppo dei 30 Capitan **Bonucci**, arrivato a 120 presenze, è ormai a un passo dal podio: è al 4° posto, a sole 6 da **Maldini (126), Cannavaro (136)** e **Buffon (176).**

Il ciclo Azzurro con il CT Mancini è iniziato nel maggio 2018: in quasi 5 anni, disputate **57 partite,** con uno score di **35 vittorie (sono il 61,4%), 15 pari e 7 Ko**. In totale conquistati **120 punti** per una **media di 2.10.** punti **a partita,** solo Pozzo (2.16) e Sacchi (2.13) hanno fatto meglio per ora nella storia della Nazionale. Con la sconfitta dell'Argentina all'esordio al Mondiale, **l'Italia ha mantenuto anche il record di risultati utili consecutivi** nella storia delle competizioni per Nazionali: 37 tra tra il 17/10/18 e l'8/9/21. Dopo aver scavalcato **Lippi e Prandelli** per numero di **panchine da CT, Mancini (57)** è al terzo posto degli allenatori della Nazionale dietro Bearzot (88) e Pozzo (95).

In questo periodo, in Nazionale si contano **102 convocati** (**Falcone, Buiongiorno e Retegui** gli ultimi ad essere chiamati): nel gruppo 11 portieri, 33 difensori, 25 centrocampisti e 33 attaccanti. Sono **88 quelli schierati**: guida **Donnarumma con 45 presenze e 3.862'**, seguito da **Bonucci** (43, 3.587'), **Barella** (42, 3.236'), **Jorginho** (41, 3.532'). Ben **55 gli esordienti**.

Nelle 57 gare del ciclo Mancini, sono **116 le reti segnate e 39 quelle subìte**, +77 la differenza reti, **2.03 la media dei gol realizzati** (solo con Pozzo l'Italia ha fatto meglio, 2.45).

Gli Azzurri si alleneranno **oggi e domani a Coverciano**, mercoledì mattina allenamento pre partita ancora nel Centro tecnico Federale, poi nel primo pomeriggio la **partenza in treno per Napoli**. Dopo la gara con gli inglesi, la Nazionale **volerà direttamente a Malta** nella notte. Da lì, il rientro in Italia è previsto nella notte tra il 26 e il 27 marzo, al termine della gara con la Nazionale maltese. Di seguito tutte le informazioni sulle gare, sulle iniziative che accompagneranno la Nazionale tra Firenze e Napoli, i dati sugli Azzurri e sul ciclo Mancini, le curiosità sui precedenti con le avversarie di questa finestra internazionale e nelle città sedi di gara.

INIZIATIVE A COVERCIANO

Ospiti bambini ipovedenti. Lunedì a bordo campo ci saranno i bambini dell'**Associazione Real Eyes Sport**, fondata da **Daniele Cassioli**, non vedente dalla nascita, campione di sci nautico e membro del Consiglio Nazionale CIP. (**Info**: www.sportrealeyes.it).

Azzurri live sui Social. Torna **Azzurri Live**, trasmissione in diretta sui social della Nazionale: Lunedì 20, dalle 18.30, **due calciatori** risponderanno alle **domande dei tifosi.**

Experience AIRC. Nell'ambito della collaborazione **FIGC - AIRC, per "Un goal per la ricerca**", a favore dei giovani talenti della scienza, i vincitori dell**'asta online** si sono aggiudicate l'opportunità di essere a Coverciano lunedì.

Campagne istituzionali. Il 21 marzo ricorre la **Giornata internazionale per l'Eliminazione della Discriminazione Razziale** promossa dall'ONU e la **"Giornata della Memoria e dell'Impegno in ricordo delle vittime delle mafie"** promossa in Italia. La Nazionale aderisce alle campagne promosse da FIGC e CONI.

Giovedì 23 Marzo 2023 ore 20.45 (Rai 1)

ITALIA - INGHILTERRA

Stadio "Diego Maradona" - Napoli

La Nazionale torna a Napoli dopo quasi 10 anni (9 anni e 159 giorni): l'ultima volta fu il 15 ottobre 2013, 2-2 con l'Armenia, ultima gara di qualificazione verso Brasile 2014.

Quella tra Italia e Inghilterra sarà la **4ª sfida in meno di 2 anni**, da luglio 2021 a marzo 2023, e in generale la **31ª: bilancio in favore degli Azzurri** con 11 vittorie, 11 pari e 8 ko. **Italia imbattuta da 6 partite** (2 vittorie e 4 pari), la serie più lunga di incontri senza sconfitta contro gli inglesi, iniziati nel 1934 con i 'Leoni di Highbury' (ko 3-2), culminati con la vittoria nel 1973, 2-0 a Torino, 50 anni fa. Per **Southgate** sarà la 5ª gara contro gli Azzurri (come, **Winterbottom**, 5 tra il 1948 e il 1961), per **Mancini** la 4ª.

Nel capoluogo partenopeo l'Italia ha giocato **25** volte, dato che pone Napoli al **6° posto** nella graduatoria della città Azzurre (Roma 63, Milano 60, Torino 40, Firenze 30, Genova 28), e a livello di risultati vanta uno score di **13 vittorie, 8 pareggi e 4 sconfitte** (40/20 le reti). Il **debutto** degli **Azzurri in città** risale al **1932**: 3-0 alla Svizzera, tripletta dell'esordiente **Fedullo**, allo stadio "**Giorgio Ascatelli**". La Nazionale tornò a giocarci nel 1938. Dopo 22 anni, la prima nello **Stadio San Paolo**: era il 1960, avversario di nuovo la Svizzera; poi al San Paolo seguirono 23 gare della Nazionale.

L'ultima vittoria a Napoli risale però a 25 anni fa: 1-0 nel play off con la Russia per i Mondiali 1998; nelle 4 gare successive 1 ko e 3 pari. Per l'Italia sarà la prima volta nello stadio da quando è stato intitolato a **Diego Armando Maradona.** Per **l'Inghilterra** sarà invece la **prima** gara **a Napoli.**

ATMOSFERA AZZURRA. Allo stadio, previste una serie di **attività di coinvolgimento del pubblico**, per creare la migliore atmosfera per una sfida che meno di due anni fa assegnava la Coppa Europea. A Napoli, tra l'altro, farà il suo **esordio ufficiale** al fianco degli Azzurri anche il **brand theme delle Nazionali**. E' un sistema musicale in diversi elementi: il sound logo, che in 3" sintetizza la passione per gli Azzurri e le Azzurre, le declinazioni per i vari touchpoint fisici e digitali, fino al **brano integrale, dal titolo "Azzurri",** composto da **Enrico Giaretta e Maurizio D'Aniello** e impreziosito dalla voce della soprano **Susanna Rigacci**. Altro **esordio** sarà quella di **Oscar, la mascotte delle Nazionali,** un cucciolo di pastore maremmano - abruzzese disegnata da **Carlo Rambaldi**, maestro negli effetti speciali cinematografici, vincitore di **tre Premi Oscar.** La FIGC promuoverà la campagna "**Uniti dagli stessi colori"** in occasione della giornata internazionale per l'eliminazione della discriminazione razziale (21 marzo).

Domenica 26 Marzo 2023 ore 20.45 (Rai 1)

MALTA - ITALIA

Ta' Qali Stadium

Sono finora **8 le gare disputate tra Italia e Malta, equamente suddivise tra Qualificazioni Euroee (4) e Mondiali (4),** con un totale di 8 successi azzurri. Esattamente 30 anni fa, nel marzo 1993, la vittoria più ampia: 6-1, con doppietta di Roberto Mancini. **Tra i bomber delle sfide, dietro Altobelli** (3 goal), c'è una coppia speciale: **Roberto Mancini e Gianluca Vialli (2).** A Malta sarà la 6° volta dell'Italia: oltre alle 4 sfide con i padroni di casa, c'è anche l'amichevole pre – Euro 2016 con la Scozia (2-0): in totale 5 vittorie azzurre e un solo gol subìto, nel 1992.

Dopo **Ghedin e Mangia**, sulla panchina di Malta c'è un altro allenatore italiano, **Michele Marcolini**, una carriera da calciatore tra Serie A e B, poi allenatore dal 2014, per lo più in Serie C (in B con il Chievo). Sarà **il 18° confronto con una Nazionale guidata da un tecnico italiano**

INIZIATIVE A NAPOLI

Illuminazione monumenti. Per il ritorno dell'Italia a Napoli la **città si tinge di Azzurro**: il pomeriggio del 21, 22 e 23 marzo, è stata disposta l'illuminazione di Azzurro del **Maschio Angioino** e della **Fontana del Nettuno** in piazza Municipio.

Gli Azzurri al "Santobono". Una delegazione della Nazionale guidata dal Presidente Gravina si recherà **all'Ospedale pediatrico Santobono di Napoli, mercoledì 22**. Gli Azzurri faranno visita ai reparti di neurochirurgia, neurologia, neuropsichiatria e neurooncologia per donare palloni e gadget della Nazionale. La visita fa seguito a un **percorso intrapreso da anni dalla Figc** nelle città sedi di gara.

Medaglia della città – Il 22 marzo, il Sindaco di Napoli **Gaetano Manfredi** consegnerà le **medaglie della Città** al Presidente **Gravina**, al Ct **Mancini** e al **capitano** degli Azzurri, dopo la conferenza stampa dell'Italia (19).

Vivo Azzurro e Casa Azzurri live. Tornano le trasmissioni FIGC sui profili social: **Vivo Azzurro Live, il prepartita condotto da Pierluigi Pardo** (19.45), e **Casa Azzurri Live,** con **Gli Autogol**: e numerosi ospiti del mondo del calcio e dello spettacolo (20.40).

Società SGS. Sugli spalti un gruppo di **partecipanti ai progetti sociali** del Settore Giovanile e Scolastico FIGC con la **Fondazione Pontificia Scholas Occurrentes**. Un gruppo di educatori e bambini impegnati in **"Pelota de Trapo"** nei quartieri **Sanità e Scampia**, che usa il calcio come strumento di aggregazione; alcuni ragazzi dell'Istituto minorile di **Nisida** impegnati nel progetto **"Zona Luce",** che coinvolge operatori di Polizia Penitenziaria, detenuti del carcere minorile e collaboratori sportivi. Prevista la **presenza di circa 2000 tesserati delle società calcistiche partenopee**.

QUALIFICAZIONI EURO 2024. Inizia il cammino verso **l'Europeo 2024 in Germania,** sede unica dopo la formula itinerante di Euro 2020 e in attesa di conoscere le sedi di Euro 2028 e Euro 2032 (assegnazione ad aprile, Italia candidata a questa seconda edizione). **L'Italia ritrova due recenti avversarie** di sfide che hanno segnato, nel bene e nel male, il suo destino: **l'Inghilterra**, avversaria nella finalissima di EURO 2020, e la **Macedonia del Nord**, che a marzo ci ha estromessi dal Mondiale; con loro, il sorteggio ci ha abbinato anche a **Ucraina e Malta**. In virtù della qualificazione alle Finals di Nations Legaue (giugno 2023), **l'Italia è stata inserita in un gruppo da 5 squadre**: esordio il 23 marzo in casa con l'Inghilterra e tre giorni dopo trasferta a Malta. A settembre di nuovo trasferta in Macedonia del Nord e Ucraina in casa, a ottobre Inghilterra a Wembley e Malta in casa, a novembre ultimi due impegni con Macedonia del Nord in casa e Ucraina in trasferta.

Le **prime 2 classificate** di ogni girone si **qualificheranno alla fase finale** (20 squadre, più la **Germania** Paese ospitante), per gli ultimi 3 posti a marzo 2024 si disputano i play off: in campo 12 Nazionali vincitrici dei gironi di Nations League (Lega A/B/C) eventualmente non già qualificate, o, a completamento, la squadra successiva nella classifica della lega in questione), suddivise in 3 gruppi da 4 squadre che giocano un minitorneo con semifinale e finali in gara unica.

A lato l'organico del Girone C e il programma delle qualificazioni.

Group C

ITALY	ENGLAND
UKRAINE	NORTH MACEDONIA
MALTA	

MD	Date	Day	K.O CET	Home	Away
1	23/03/2023	Thursday	20:45	Italy	England
1	23/03/2023	Thursday	20:45	North Macedonia	Malta
2	26/03/2023	Sunday	18:00	England	Ukraine
2	26/03/2023	Sunday	20:45	Malta	Italy
3	16/06/2023	Friday	20:45	Malta	England
3	16/06/2023	Friday	20:45	North Macedonia	Ukraine
4	19/06/2023	Monday	20:45	England	North Macedonia
4	19/06/2023	Monday	20:45	Ukraine	Malta
5	09/09/2023	Saturday	18:00	Ukraine	England
5	09/09/2023	Saturday	20:45	North Macedonia	Italy
6	12/09/2023	Tuesday	20:45	Italy	Ukraine
6	12/09/2023	Tuesday	20:45	Malta	North Macedonia
7	14/10/2023	Saturday	15:00	Ukraine	North Macedonia
7	14/10/2023	Saturday	20:45	Italy	Malta
8	17/10/2023	Tuesday	20:45	England	Italy
8	17/10/2023	Tuesday	20:45	Malta	Ukraine
9	17/11/2023	Friday	20:45	England	Malta
9	17/11/2023	Friday	20:45	Italy	North Macedonia
10	20/11/2023	Monday	20:45	North Macedonia	England
10	20/11/2023	Monday	20:45	Ukraine	Italy

FINALI UEFA NATIONS LEAGUE 2023. Il torneo nei Paesi Bassi sarà il secondo impegno dell'anno, nella terza settimana di giugno: il **15** a Enschede (Fc Twente Stadium) la **semifinale,** di nuovo con la **Spagna**, che si impose 2-1 a Milano nel 2021, il giorno dopo la prima semifinale tra Paesi Bassi e Croazia (Fejenoord Stadium, 20.45); le due **finali per il 1° e il 3° posto** sono poi in programma il **18 giugno, a Enschede** quella per il 3° posto (ore 15.00), a **Rotterdam** quella per il 1° posto (ore 20.45). Per l'Italia è la seconda partecipazione alle Finali in 3 edizioni: nel 2019 il Portogallo vinse il girone con gli Azzurri e poi in casa conquistò il trofeo, nel 2021 vinto il girone con Paesi Bassi, Polonia e Bosnia Erzegovina, quest'anno superate Ungheria, Germania e Inghilterra. In 3 tornei, l'Italia ha disputato **18 gare** con **8 vittorie, 7 pareggi, 3 ko**; 20 le reti segnate (**Pellegrini** con **4** è il **bomber** della **competizione**) e 14 quelle subìte. **Donnarumma** ha il **record** di **presenze** (**18/18**, 1620'), seguito da Jorginho (13), Barella (12), Chiesa (10).

A lato il programma delle Finali 2023.

IL FUTURO DI UNL & QUALIFIER. Un nuovo format per Nations League e Qualificazioni a Europei e Mondiali è stato approvato, a gennaio, dal Comitato Esecutivo UEFA. I **cambiamenti inizieranno dal settembre 2024** con la Nations League: dopo le 6 gare del girone (per le Leghe A, B, C, D) tra settembre, ottobre e novembre, è stato **aggiunto un turno a eliminazione diretta**, che si giocherà ogni anno a marzo. Se fino a oggi la 1ª del girone accedeva direttamente alle Finali, dalla prossima edizione saranno **le prime 2 ad accedere ai quarti**, creando un'ulteriore sfida (andata e ritorno) di altissimo livello. Anche in coda è stato aggiunta una novità: finora la 4ª del girone retrocedeva, dal prossimo anno, anche **la 3° del gruppo sarà costretta ad un play off salvezza contro una 2ª di Lega B**; stesso meccanismo in testa e in coda anche nelle Leghe inferiori.

In vista del Mondiale 2026 e poi per tutti gli Europei e Mondiali, **il format delle qualificazioni prevede 12 gironi da 4 o 5 squadre** (fino ad oggi erano 10 da 6 o 5). Le **vincenti** (12) **si qualificheranno** alla **fase finale** dell'**Europeo** o del **Mondiale**, mentre le **2ª** accedono a una fase di **ripescaggio** in base ai **posti a disposizione**. L'aumento dei gironi, da 10 a 12, consentirà alle **prime 12** del **ranking** di **UNL 2025** (le prime 3 dei 4 gruppi di Lega A) di diventare **teste di serie** nel sorteggio per il Mondiale 2026.

A lato uno schema sulle competizioni dal settembre 2024.

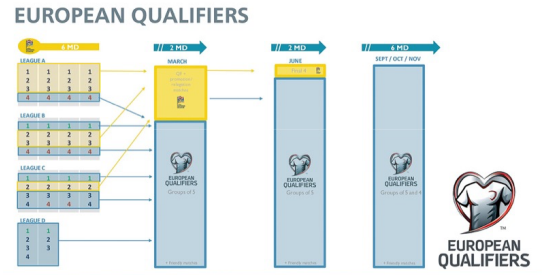

PROGRAMMA ATTIVITÀ MEDIA / MARZO 2023

DATA	ORA	ATTIVITÀ	SEDE
Domenica 19 Marzo		Raduno calciatori	CTF Coverciano
Lunedì 20 Marzo	13.15	Conferenza Stampa FIGC / ESSELUNGA	CTF Coverciano
	13.30	Conferenza Stampa CT	CTF Coverciano
	16.30	Allenamento	CTF Coverciano
Martedì 21 Marzo	13.15	Conferenza Stampa FIGC / BIRAGHI	CTF Coverciano
	13.30	Conferenza Stampa Calciatore	CTF Coverciano
	16.30	Allenamento	
Mercoledì 22 Marzo	10.30	Allenamento MD-1 ITALIA	
	10.30	Allenamento MD-1 INGHILTERRA (aperto primi 15')	St. George's Park
	18.30	Visita alla Fondazione Santibono Pausilipon (Delegazione)	Stadio "Maradona" - Napoli
	18.45	Conferenza Stampa MD-1 ITALIA	Stadio "Maradona" - Napoli
	20.00	Conferenza Stampa MD-1 INGHILTERRA	Stadio "Maradona" - Napoli
Giovedì 23 Marzo	20.45	**ITALIA - INGHILTERRA (EQ, 1° giornata)**	Stadio "Maradona" - Napoli
	Al termine della gara conferenza stampa e trasferimento a Malta		
Venerdì 24 Marzo	16.30	Allenamento (chiuso)**	
Sabato 25 Marzo	14.45	Allenamento MD-1 MALTA (aperto primi 15')	National Stadium – Ta Qali
	15.30	Conferenza Stampa MD-1 MALTA	National Stadium – Ta Qali
	17.30	Conferenza Stampa MD-1 ITALIA	National Stadium – Ta Qali
	18.00	Allenamento MD-1 ITALIA (aperto primi 15')	National Stadium – Ta Qali
Domenica 26 Marzo	20.45	**MALTA - ITALIA (EQ, 2° giornata)**	
	Al termine Conferenza stampa e rientro in Italia		

NB: Consentito l'accesso a giornalisti e fotografi Lunedì 20 e Mercoledì 22/MD-1 (primi 15'). Consentito l'accesso ai soli giornalisti, per la conferenza stampa e per l'allenamento **di Martedì 21** (primi 15'). Le **immagini video** degli allenamenti a Coverciano e delle conferenze stampa **sono prodotte dalla FIGC**. **Info**: m.reale@figc.it.

European Championship 2024

Group C - Matchday 1

Italy Naples - Stadio Diego Armando Maradona - 2023-03-23 20:45:00 CET **England**

Goalkeeper

Player

Referee

Player

Goalkeeper

European Championship 2024

Group C - Matchday 2

Malta Ta' Qali - National Stadium - 2023-03-26 20:45:00 CET **Italy**

Goalkeeper

Player

Referee

Player

Goalkeeper

ITALIA - CONVOCATI E STAFF / MARZO 2023

	PLAYER	CLUB	D.O.B.	CAPS	GOL
PORTIERI					
	Gianluigi **DONNARUMMA**	PSG	25/02/99	**50**	**-35**
	Wladimiro **FALCONE**	LECCE	12/04/95	**0**	
	Alex **MERET**	NAPOLI	22/03/97	**3**	**-2**
	Ivan **PROVEDEL**	LAZIO	17/03/94	**0**	
DIFENSORI					
	Francesco **ACERBI**	INTER	10/02/88	**28**	**1**
	Leonardo **BONUCCI**	JUVENTUS	01/05/87	**120**	**8**
	Alessandro **BUONGIORNO**	TORINO	06/06/99	**0**	**0**
	Matteo **DARMIAN**	INTER	02/12/89	**36**	**1**
	Giovanni **DI LORENZO**	NAPOLI	04/08/93	**25**	**3**
	Federico **DIMARCO**	INTER	10/11/97	**8**	**1**
	Alessio **ROMAGNOLI**	LAZIO	12/11/95	**12**	**2**
	Giorgio **SCALVINI**	ATALANTA	11/12/03	**3**	**0**
	Leonardo **SPINAZZOLA**	ROMA	25/03/93	**21**	**0**
	Rafael **TOLOI**	ATALANTA	10/10/91	**10**	**0**
CENTROCAMPISTI					
	Nicolò **BARELLA**	INTER	07/02/97	**42**	**8**
	Bryan **CRISTANTE**	ROMA	03/03/95	**29**	**1**
	Davide **FRATTESI**	SASSUOLO	22/09/99	**4**	**0**
	Jorge Luiz Frello Filho **JORGINHO**	ARSENAL	20/12/91	**46**	**5**
	Lorenzo **PELLEGRINI**	ROMA	19/06/96	**24**	**5**
	Matteo **PESSINA**	MONZA	21/04/97	**15**	**4**
	Sandro **TONALI**	MILAN	08/05/00	**11**	**0**
	Marco **VERRATTI**	PSG	05/11/92	**51**	**3**
ATTACCANTI					
	Domenico **BERARDI**	SASSUOLO	01/08/94	**24**	**6**
	Federico **CHIESA**	JUVENTUS	25/10/97	**40**	**4**
	Wilfried **GNONTO**	LEEDS	05/11/03	**8**	**1**
	Vincenzo **GRIFO**	FRIBURGO	07/04/93	**8**	**4**
	Simone **PAFUNDI**	UDINESE	14/03/06	**1**	**0**
	Matteo **POLITANO**	NAPOLI	03/08/93	**8**	**3**
	Mateo **RETEGUI**	Atletico TIGRE	24/09/99	**0**	**0**
	Gianluca **SCAMACCA**	WEST HAM	01/01/99	**9**	**0**

STAFF

COMMISSARIO TECNICO	Roberto MANCINI	**DIRIGENTE ACCOMPAGNATORE**	Gabriele ORIALI
ASSISTENTI TECNICI	Alberico EVANI, Attilio LOMBARDO, Fausto SALSANO	**COLLABORATORE TECNICO**	Marco SCARPA
PREPARATORE PORTIERI	Massimo BATTARA, Giulio NUCIARI	**MATCH ANALYST**	Simone CONTRAN
PREPARATORI ATLETICI	Claudio DONATELLI, Andrea SCANAVINO; Elena CASTELLINI (Dati Gps)		
MEDICI	Angelo DE CARLI, Carmine COSTABILE	**FISIOTERAPISTI**	Mauro DOIMI, Walter MARTINELLI, Emanuele RANDELLI, Fabio SANNINO, Fabrizio SCALZI
SEGRETERIA SQUADRA	Emiliano COZZI, Annamaria GIULIANI, Giulio MASSI	**MAGAZZINIERI**	Angelo LUCANTONI, Federico ATTENNI
COMUNICAZIONE	Paolo CORBI; Simone ORATI, Diego ANTENOZIO (Media Officers); Paolo Serena (CTF Coverciano).		

BONUCCI A -6 DA MALDINI, GRIFO AGGANCIA QUOTA 4 GOL

CLASSIFICA AGGIORNATA PER PRESENZE E RETI CON LA MAGLIA DELLA NAZIONALE

Dopo le gare di Novembre 2022, nella graduatoria delle presenze **Bonucci** continua ad avvicinarsi al podio: è al 4° posto a 120 gare ed è a sole 6 da **Maldini (126).** Per il resto, **Verratti** supera quota 50 **(51),** dove invece arriva **Donnarumma (50),** che ha ormai staccato nella graduatoria dei portieri **Combi (47)** ed è a sole 8 gare da **Zenga** (58, poi ci sarebbero due mostri sacri come **Buffon** a 176 e **Zoff** a 112)**.**
Nella classifica marcatori, **Grifo** con la doppietta in Albania arriva a quota 4 reti, **Di Lorenzo**, autore dell'altro gol a Tirana, sale a 3. **Immobile (15)** resta il bomber più prolifico tra i calciatori in attività (**Balotelli 14, Belotti 12**).
Di seguito il riepilogo (**in maiuscolo i calciatori in attività**).

CLASSIFICA PRESENZE IN AZZURRO	
176	**BUFFON**
136	Cannavaro F
126	Maldini P.
120	**BONUCCI**
117	**CHIELLINI,** De Rossi
116	Pirlo
112	Zoff
98	Zambrotta
94	Facchetti
91	Del Piero
81	Baresi F., Bergomi, Tardelli
79	Albertini
78	Nesta, Scirea
73	Antognoni, Barzagli, Cabrini, Gattuso,
71	Gentile Cl.
70	Mazzola A.
66	Burgnich, Montolivo
64	Graziani
63	Causio, Donadoni
61	Altobelli
60	Baggio D., Rivera
59	Caligaris, Costacurta, Vialli
58	Totti, Zenga
57	Gilardino, Inzaghi F., Panucci
56	Baggio R.
55	Benetti, Camoranesi, Marchisio, **IMMOBILE**
54	**CANDREVA**, De Napoli, **INSIGNE**
53	Meazza
52	Rosetta
51	**VERRATTI**
50	Collovati, **DONNARUMMA**
49	Ferrara**, FLORENZI,** C. Vieri
47	Baloncieri, B. Conti, Combi, G. Giannini, Toni,
46	**JORGINHO**
45	R. Ferri, Wierchowood
44	**BELOTTI,** Casiraghi, G. Ferrari
43	R. De Vecchi
42	**BARELLA,** Bettega, Di Natale, Riva
41	Bagni, Materazzi
40	**DE SCIGLIO,** Di Livio, Iaquinta

CLASSIFICA MARCATORI IN AZZURRO	
35	Riva
33	Meazza
30	Piola
27	Baggio R., Del Piero
25	Altobelli, Baloncieri, Inzaghi F.
23	Graziani, Vieri C.
22	Mazzola A.
21	De Rossi
20	Rossi P.
19	Bettega, Gilardino
16	Toni, Vialli
15	Colaussi, **IMMOBILE,** Libonatti, Schiavio
14	**BALOTELLI**, Ferrari G., Rivera
13	Casiraghi, Magnozzi, Orsi, Pirlo
12	**BELOTTI**
11	Cevenini, Di Natale, Levratto
10	Carapellese, Cassano, **INSIGNE,** Zola
9	Boninsegna, Cabrini, Pandolfini, **PELLE'**, **QUAGLIARELLA,** Rossetti G., Totti
8	Anastasi, **BARELLA,** Biavati, Boniperti, Capello F., **BONUCCI, CHIELLINI**, Conti L., Costantino, Frossi, Pascutti, Ravanelli; Sivori
7	Amadei; Antognoni; Baggio D., Bulgarelli; **CANDREVA**, Chiesa, Domenghini, Maldini, Moscardini, Prati, Rossi G., Schillaci, Signori
6	Barison, **BERARDI,** Bergomi, **BERNARDESCHI,** Causio, Della Valle, **EDER**, **EL SHAARAWY,** Frignani, Giannini, Iaquinta, Tardelli
5	Altafini, Aquilani, Bagni**,** Brezzi, Camoranesi, Conti B., Donadoni, Gabetto, Galli C., Guaita, **JORGINHO**, Lojacono, Marchisio, Menti, **PELLEGRINI,** Pulici, Pasinati, Pernigo, **RASPADORI,** Serena
4	Banchero**,** Biagi, Camoranesi, Cervato, Cevenini, **F. CHIESA,** Chinaglia, Corso, De Agostini, De Sisti, Delvecchio, Di Gennaro, Ferri, Giaccherini, Grosso, **GRIFO**, **KEAN,** Loik, Lorenzi, Mancini, Mazzola V., Mora, Muccinelli, Orlando, Osvaldo, Panucci, Pazzini, **PESSINA**, Sardi

INGHILTERRA				
Name	Club	D.O.B.	Caps	Goals
PORTIERI				
Jordan Pickford	Everton	07/03/1994	50	
Nick Pope	Newcastle	19/04/1992	10	
Aaron Ramsdale	Arsenal	14/05/1998	3	
DIFENSORI				
Kyle Walker	Manchester City	28/05/1990	73	0
John Stones	Manchester City	28/05/1994	64	3
Harry Maguire	Manchester Utd	05/03/1993	53	7
Eric Dier	Tottenham	15/01/1994	49	3
Kieran Trippier	Newcastle	19/09/1990	40	1
Luke Shaw	Manchester Utd	12/07/1995	28	3
Ben Chilwell	Chelsea	21/12/1996	17	1
Reece James	Chelsea	08/12/1999	15	0
Mark Guéhi	Crystal Palace	13/07/2000	3	0
CENTROCAMPISTI				
Jordan Henderson	Liverpool	17/06/1990	17	3
Declan Rice	West Ham	14/01/1999	39	2
Mason Mount	Chelsea	10/01/1999	36	5
Kalvin Phillips	Manchester City	02/12/1995	25	0
Jude Bellingham	Bor. Dortmund	29/06/2003	22	1
Conor Gallagher	Chelsea	06/02/2000	4	0
ATTACCANTI				
Harry Kane	Tottenham	28/07/1993	80	53
Marcus Rashford	Manchester Utd	31/10/1997	51	15
Jack Grealish	Manchester City	10/09/1995	29	2
Bukayo Saka	Arsenal	05/09/2001	24	7
Phil Foden	Manchester City	28/05/2000	22	3
James Maddison	Leicester	23/11/1996	1	0
Ivan Toney	Brentford	16/03/1996	0	0
Ct: Gareth Southgate				

MALTA				
Name	Club	D.O.B.	Caps	Goals
PORTIERI				
Henry Bonello	Ħamrun Spartans	13/18/1988	44	
Cain Formosa	Valletta	26/11/2000	0	
Matthew Grech	Sirens	19/02/1996	0	
DIFENSORI				
Ferdinando Apap	Hibernians	29/07/1992	13	1
Steve Borg	Ħamrun Spartans	08/01/1988	71	3
Karl Micallef	Gudja United	08/09/1996	8	0
Zach Muscat	Farense	22/08/1993	56	3
Luke Tabone	Gudja United	12/08/1997	0	0
Enrico Pepe	Birkirkara	12/11/1989	17	0
Tristan Caruana	Valletta	15/09/1991	11	1
James Brown	St Johnstone	12/01/1998	2	0
CENTROCAMPISTI				
Ryan Camenzuli	Ħamrun Spartans	08/09/1994	32	0
Joseph Essien Mbong	Ħamrun Spartans	15/07/1994	44	2
Matthew Guillaumier	Ħamrun Spartans	09/04/1998	24	2
Bjorn Kristensen	Hibernians	05/04/1993	36	0
Brandon Diego Paiber	Floriana	05/06/1995	7	0
Adam Magri Overend	Floriana	06/02/2000	3	0
Juan Corbalan	Ħamrun Spartans	03/03/1997	18	1
Steve Pisani	Gżira United	07/08/1992	38	0
Teddy Teuma	Union SG	30/09/1996	27	3
Dunstan Vella	Hibernians	27/04/1996	15	0
Cain Attard	Birkirkara	10/09/1994	15	2
Nikolai Muscat	Gżira United	13/07/1996	4	0
Yannick Yankam	Birkirkara	12/12/1997	0	0
Matías García	Floriana	22/07/1996	1	0
ATTACCANTI				
Luke Montebello	Ħamrun Spartans	13/08/1995	27	0
Shaun Dimech	Valletta	08/08/2001	16	2
Jodi Felice Jones	Notts County	22/10/1997	4	0
Paul Mbong	Birkirkara	02/09/2001	15	0
Kyrian Nwoko	Floriana	04/07/1997	22	3
Alexander Satariano	Balzan	25/10/1991	24	3
Ct: Michele Marcolini				

I NUMERI DELLA NAZIONALE E IL CICLO MANCINI

IN 57 GARE CONQUISTATI 117 PUNTI. IN TUTTO 102 CONVOCATI, 88 SCHIERATI, 55 ESORDIENTI

861 **le partite ufficiali della Nazionale** nella sua storia: 459 vittorie, 235 pareggi e 167 sconfitte, 1503 gol fatti e 844 subìti.

401 **le amichevoli disputate in 112 anni**: bilancio di 195/115/91, con un saldo reti di +229 (677/448). Quella con l'Albania a novembre è stata **l'amichevole n.400.**

846 i **giocatori che hanno vestito la maglia della Nazionale**, gli ultimi a farlo nelle amichevoli di novembre sono stati **Pafundi, Fagioli e Pinamonti** (in Albania), **Miretti** (in Austria).

57 le **partite della Nazionale** con Mancini CT: **35 vittorie, 15 pari e 7 Ko**. In totale, in 5.132' giocati, per 1.915' (37,32 %), la Nazionale è stata in vantaggio sugli avversari, contro i 2.580' in parita' e i 635' in svantaggio. **Mancini** con le 2 gare a novembre **ha scavalcato Lippi e Prandelli** per numero di **panchine in Nazionale (57):** davanti restano solo Bearzot (88) e Pozzo (95).

35 **le vittorie nel ciclo Mancini su 57 gare:** sono il **61,4%**. Meglio solo Pozzo con 63 vinte in 95 gare (66%) e Sacchi con 34 successi in 53 (64,15%). Seguono: Vicini (32/54, 59.25%), Valcareggi (28/54, 51.85%), Lippi (28/56, 50.00%), Bearzot (40/88, 45.45%).

37 le **gare utili** tra il 17/10/18 e l'8/9/21, record tra le Nazionali.

13 **successi consecutivi** tra Novembre 2020 e Luglio 2021 (contro **Estonia, Polonia, Bosnia, Irlanda del Nord, Bulgaria, Lituania, San Marino, Repubblica Ceca, Turchia, Svizzera, Galles, Austria e Belgio**), la striscia vincente più lunga della Nazionale, alla quale va aggiunto l'en plein delle qualificazioni a Euro 2020 (10 vittorie in 10 gare) altro record nella storia azzurra e un'altra striscia di 11 vittorie di fila tra Novembre 2018 e Novembre 2019.

12 i **posti guadagnati nel Ranking FIFA**: dal 20° del marzo 2018 all'8° attuale (erano 16 dopo Euro 2020 quando l'Italia salì al 4° posto della graduatoria mondiale).

120 i **punti** in 57 gare (**media 2.10**): **Mancini è al 3° posto per media punti** (dietro Pozzo a 2.16 e Sacchi 2.13).

16 i **punti recuperati da una situazione di svantaggio**: 4 con la Bosnia, 3 con Armenia, Albania e Turchia, 1 con Polonia, Inghilterra e Svizzera.

+77 la **differenza reti** dell'Italia: 116 reti segnate e 39 subìte.

116 le **reti realizzate con 35 calciatori** (**Barella, Belotti e Immobile** i bomber con 8 reti). **4 le autoreti** a favore.

2.03 **la media dei gol realizzati in 57 gare** (solo con Pozzo l'Italia ha fatto meglio, 2.45).

18 **i gol da 14 giocatori subentrati:** per 2 volte **Politano** (San Marino), **Orsolini** (Armenia, Estonia) e **Belotti** (Arabia Saudita, San Marino).

15 **i gol di testa:** 2 **Belotti** (Liechtenstein), **Immobile** (Finlandia e Armenia), **Cristante** (Moldova e Turchia), 1 di **Sensi** e **Kean** (Liechtenstein), **Bonucci** (Grecia), **Pellegrini** Lo. (Armenia), **Romagnoli** (Liechtenstein); **Barella** (Olanda), **El Shaarawy** (Moldova), **Di Lorenzo** (Svizzera) e **Bastoni** (Germania).

GRADUATORIA CT NAZIONALE PER MEDIA PUNTI

CT	Pt	G	Media	V	N	P	Rf	RS
Pozzo	206	95	2,16	63	17	15	233	127
Sacchi	113	53	2,13	34	11	8	90	36
MANCINI	120	57	2.10	35	15	7	116	39
Fabbri	60	29	2,06	18	6	5	63	18
Vicini	111	54	2,05	32	15	7	76	24
Trapattoni	87	44	1,97	25	12	7	68	30
Conte	49	25	1,96	14	7	4	34	21
Ventura	31	16	1,93	9	4	3	27	13
Donadoni	44	23	1,91	13	5	5	35	22
Valcareggi	104	54	1,90	28	20	6	96	43
Maldini	38	20	1,90	10	8	2	30	13
Lippi	105	56	1,87	28	21	7	83	47
Rangone	43	24	1,79	12	7	5	68	45
Zoff	40	23	1,73	11	7	5	34	19
Bearzot	146	88	1,65	40	26	22	115	84
Prandelli	89	56	1,58	23	20	13	81	58
Foni	29	19	1,52	9	2	8	25	29
Ferrari G.	16	11	1,45	4	4	3	26	17
Meazza	16	15	1,06	4	4	7	20	27

GRADUATORIA CT NAZIONALE PER GOL FATTI / SUBÌTI

Media GF	CT	P	GF	GS	Media GS
2,45	Pozzo	95	233	127	1,33
1,77	Valcareggi	54	96	43	0,79
1,30	Bearzot	88	115	84	0,95
1,40	Vicini	54	76	24	0,44
1,69	Sacchi	53	90	36	0,67
1,50	Maldini	20	30	13	0,65
1,47	Zoff	23	34	19	0,82
1,54	Trapattoni	44	68	30	0,68
1,52	Donadoni	23	35	22	0,95
1,48	Lippi	56	83	47	0,83
1,44	Prandelli	56	81	58	1,03
1,36	Conte	25	34	21	0,84
1,68	Ventura	16	27	13	0,81
2,03	MANCINI	57	116	39	0,68

I 102 CONVOCATI DEL CICLO MANCINI

Portieri (11): Cragno, Donnarumma, Falcone, Gollini, Mirante, Meret, Perin, Provedel, Silvestri, Sirigu, Vicario

Difensori (33): Acerbi, Bastoni, Biraghi, Bonucci, Buongiorno, Calabria, Caldara, Chiellini, Cistana, Criscito, D'Ambrosio, De Sciglio, Di Lorenzo, Dimarco, Emerson Palmieri, Florenzi, Gatti, Izzo, Lazzari, Luiz Felipe, G. Mancini, Mazzocchi, Ogbonna, Parisi, Piccini, Lu. Pellegrini, Romagnoli, Rugani, Scalvini, Spinazzola, Toloi, Tonelli, Zappacosta.

Centrocampisti (25): Barella, Baselli, Benassi, Bonaventura, Castrovilli, Cristante, S. Esposito, Fagioli, Frattesi, Gagliardini, Jorginho, Locatelli, Mandragora, Marchisio, Miretti, Lo. Pellegrini, Pessina, Pobega, S. Ricci, M. Ricci, Sensi, Soriano, Tonali, Verratti, Zaniolo.

Attaccanti (33): Balotelli, Belotti, Berardi, Bernardeschi, Cancellieri, Caprari, Caputo, Chiesa, Cutrone, El Shaarawy, Giovinco, Gnonto, Grifo, Immobile, Insigne, Joao Pedro, Kean, Lasagna, Okaka, Orsolini, Pafundi, Pavoletti, Pellegri, Pinamonti, Politano, Raspadori, Retegui, Scamacca, Quagliarella, Verdi, Zaccagni, Zaza, Zerbin.

9 le **partite nelle quali l'Italia è rimasta a secco di gol** (poco meno del 16% delle gare): 5 volte è finita 0-0, in altri 4 casi con un ko (con Portogallo, Macedonia del Nord, Argentina e Austria). Solo **una volta non è andata a segno per 2 gare di fila**: con Irlanda del Nord e Nord Macedonia (novembre / marzo 2021).

6 le **vittorie con 5 gol di scarto con Mancini**: l'Italia c'è riuscita 31 volte nella sua storia. Il risultato più ampio per l'attuale CT è il 9-1 all'Armenia: l'ultima vittoria con 9 gol era datata 1948 (Italia – Usa 9-0, vittoria più larga della storia).

39 le **reti subìte.** In **29** occasioni su 57 (50,7%) **nessun gol incassato.**

0,68 **la media dei gol subìti nelle 57 gare considerate** (in leggero aumento da 0,65%, meglio Vicini, Maldini, Sacchi).

1168' **i minuti di imbattibilità** tra il 2020 e il 2021, record assoluto della storia Azzurra: dalla rete di Van de Beek il 14/10/2020 in Italia-Olanda 1-1 alla rete di Kalajdizic il 26 giugno 2021 in Italia-Austria 1-1.

24,9 **l'età media di Germania – Italia** dello scorso giugno, la **Nazionale più giovane del ciclo Mancini**, subito dietro quella scesa in campo qualche giornio prima a Cesena, con l'Ungheria (25.0).

CLASSIFICA MARCATORI / CICLO MANCINI	
8	Barella, Belotti, Immobile
6	Berardi, Insigne
5	Bernardeschi, Jorginho, Lo. Pellegrini, Raspadori
4	Chiesa, Grifo, Kean, Pessina
3	Bonucci, Di Lorenzo, El Shaarawy, Locatelli, Politano, Sensi
2	Cristante, Orsolini, Quagliarella, Romagnoli, Verratti, Zaniolo
1	Acerbi, Balotelli, Bastoni, Biraghi, Caputo, Dimarco, Ferrari, Gnonto, Pavoletti, Zaza
4 autoreti a favore	

CLASSIFICA PRESENZE / CICLO MANCINI	
46	DONNARUMMA
43	BONUCCI
42	BARELLA
41	JORGINHO
38	CHIESA F
31	INSIGNE
29	BELOTTI
28	EMERSON PALMIERI
27	CRISTANTE
26	BERNARDESCHI, VERRATTI, ACERBI
4 autoreti a favore	

2 **i cartellini rossi**: **Criscito** in Italia – Olanda (2018) e **Bonucci** in Italia – Spagna (2021): insieme a **Antognoni, Causio e De Rossi** è tra i più espulsi in Nazionale (2). In tutto sono **44** le espulsioni nella storia Azzurra (**40** i giocatori espulsi almeno 1 volta).

102 **i convocati dal CT** da maggio 2018 a marzo 2023**:** ultimi nel gruppo **Falcone, Buongiorno e Retegui**.

88 **i giocatori schierati.** Il **più impiegato è Donnarumma** (45, 3.862'), seguito da **Bonucci** (43, 3.587'), **Barella** (42, 3.236'), **Jorginho** (41, 3.532'), Il **dettaglio nella pagina seguente**.

55 **gli esordienti**: Politano (Arabia Saudita); Caldara, Mandragora e Berardi (Francia); Baselli (Paesi Bassi); Biraghi (Polonia); Emerson e Lazzari (Portogallo), Barella e Piccini (Ucraina), Lasagna (in Polonia); Sensi, Grifo e Kean (Usa), Zaniolo (Finlandia), Izzo, Mancini, Pavoletti (Liechtenstein); Di Lorenzo e Tonali (in Liechtenstein), Castrovilli e Gollini (in Bosnia Erzegovina), Orsolini e Meret (Armenia), Locatelli (nei Paesi Bassi), Caputo e Cragno (Moldova), Bastoni, Pessina, Pellegri, Lu. Pellegrini e Calabria (Estonia), Toloi (in Lituania), Ferrari (San Marino), Raspadori (Rep. Ceca), Scamacca (Lituania), Joao Pedro (Nord Macedonia), Zaccagni (in Turchia), Frattesi, Gnonto, Pobega, Dimarco, S. Ricci, Cancellieri (Germania), Zerbin (Ungheria), Gatti, S. Esposito (in Inghilterra), Scalvini, Caprari, Luiz Felipe (in Germania), Mazzocchi (in Ungheria), Pafundi, Fagioli e Pinamonti (in Albania), Miretti (in Austria). **Pafundi** è l'esordiente **più giovane** (16 anni, 8 mesi, 2 giorni, meglio di lui solo Gavinelli e De Vecchi rispettivamente nel 1911 e 1910), seguono Scalvini, Gnonto e Kean.

4 **gli esordienti andati in gol** (Pavoletti, Orsolini, Caputo, Ferrari).

6 gli esordienti con **la Germania** il 4 giugno 2022, **record della gestione Mancini** (erano stati 5 nel 2020 in Estonia).

0.96 la **media di esordienti a partita con Mancini**; tra gli altri CT con più panchine, Bearzot ha lanciato 39 esordienti in 88 gare (0.44), Vicini 26/54 (0.48), Sacchi 53/53 (1.00), Trapattoni 39/44 (0.88), Lippi 44/56 (0.78), Prandelli 40/56 (0,71).

68 **i subentrati** (16 Belotti, 15 Cristante, 12 Chiesa), **44 i sostituiti** (Insigne 21 volte, Barella 18, Chiesa e Immobile 14).

663 i **minuti necessari a Raspadori per raggiungere 5 gol in Nazionale**: meglio di lui solo **Toni (403'), Riva (405'), Inzaghi (504');** seguono **Vieri (690), Del Piero (721'), Baggio (916), P. Rossi (1008'), Immobile (1062), Vialli (1349').**

GLI 88 CALCIATORI UTILIZZATI DA MANCINI / IL DETTAGLIO

GIOCATORE	P	Mg	R	Sub	Sos
Donnarumma	45	3.862	-32	0	3
Barella	42	3.236	8	3	19
Bonucci	43	3.587	3	3	4
Jorginho	41	3.532	5	1	10
Chiesa F.	38	2.247	4	14	15
Insigne L.	31	2.425	6	2	21
Belotti	29	1.305	8	16	9
E. Palmieri	28	1.956	0	5	11
Cristante	27	1.373	2	15	2
Acerbi	26	2.125	1	4	1
Verratti	26	2.101	2	1	12
Bernardeschi	26	1.344	5	10	12
Di Lorenzo	25	1.983	3	5	2
Locatelli	24	1.379	3	11	7
Berardi	24	1.291	6	11	12
Immobile	23	1.566	8	3	14
Florenzi	23	1.564	0	5	9
Chiellini	21	1.666	0	2	4
Pellegrini Lo.	21	1.017	5	8	11
Bastoni	17	1.254	1	4	1
Spinazzola	16	1.115	0	4	4
Raspadori	17	847	5	7	8
Pessina	15	754	4	8	5
Biraghi	13	1.069	1	0	7
Tonali	12	644	0	4	4
Kean	12	504	4	8	2
Sirigu	11	820	-4	2	2
Zaniolo	11	456	2	6	4
Toloi	10	547	0	5	0
Mancini G.	9	746	0	0	4
Sensi	9	529	3	4	1
Scamacca	9	425	0	5	4
Romagnoli	7	630	2	0	0
Dimarco	8	496	1	3	2
Politano	8	440	3	2	5
Grifo	8	429	4	3	4
Gnonto	8	340	1	5	1
De Sciglio	7	350	0	4	0
Bonaventura	7	344	0	4	2
Calabria	7	266	0	5	0
Lasagna	7	213	0	5	2
El Shaarawy	6	164	3	4	2
D'Ambrosio	5	424	0	0	2
Zappacosta	4	242	0	1	1

GIOCATORE	P	Mg	R	Sub	Sos
Criscito	4	233	0	1	2
Frattesi	4	225	0	1	2
Castrovilli	4	126	0	3	0
Balotelli	3	226	1	0	3
Lazzari	3	225	0	1	0
Gagliardini	3	194	0	1	0
Scalvini	3	180	0	3	0
Meret	3	135	-3	2	0
Quagliarella	3	128	2	1	2
Izzo	3	122	0	2	0
Piccini C.	3	102	0	2	0
Pobega	3	44	0	3	0
Caldara	2	180	0	0	0
Gatti	2	135	0	0	1
Zaza	2	118	1	1	0
Cragno	2	86	0	1	1
Caputo	2	83	1	1	1
Verdi	2	78	0	1	1
Orsolini	2	64	2	2	0
Ricci	2	50	0	2	0
Gabbiadini	2	34	0	2	0
Ferrari Gm.	1	90	1	0	0
Mandragora	1	90	0	0	0
Perin	1	90	-1	0	0
Rugani	1	90	0	0	0
Soriano	1	90	0	0	0
L. Felipe	1	46	0	1	0
Zaccagni	1	45	0	1	0
Caprari	1	44	0	1	0
Esposito S.	1	26	0	1	0
Pellegri	1	19	0	1	0
Pellegrini Lu.	1	19	0	1	0
Pavoletti	1	18	1	1	0
Fagioli	1	13	0	1	0
Baselli	1	12	0	1	0
Okaka	1	11	0	1	0
Zerbin	1	6	0	1	0
Cancellieri	1	5	0	1	0
Gollini	1	2	0	1	0
Joao Pedro	1	1	0	1	0
Mazzocchi	1	1	0	1	0
Miretti	1	1	0	1	0
Pafundi	1	1	0	1	0
Pinamonti	1	1	0	0	0

LEGENDA: P: Presenze; MG: Minuti giocati; R: reti; Sub: Subenrato; Sos: Sostituito;

➤ LE 55 GARE DEGLI AZZURRI CON MANCINI

NR	DATA e LUOGO	GARA	RIS	TIPO	RETI
					2018
1	28/05/2018 San Gallo (Svizera)	ARABIA SAUDITA – ITALIA	1-2	AM	Balotelli (I) al 21', Belotti (I) al 69', Al-Shehri (A) al 72'
2	01/06/2018 Nizza (Francia)	FRANCIA – ITALIA	3-1	AM	Umtiti (F) al 9', Griezmann (F) al 29' (rig), Bonucci (I) al 36', Dembele' (F) al 63'
3	04/06/2018 Torino	ITALIA – OLANDA	1-1	AM	Zaza (I) al'67, Ake' (O) al'88
4	07/09/2018 Bologna	ITALIA – POLONIA	1-1	UNL	Zielinski (P) al 40', Jorinho (I) al 78'
5	10/09/2018, Lisbona (Portogallo)	PORTOGALLO – ITALIA	1-0	UNL	Andre' Silva (P) al 48'
6	10/10/2018, Genova	ITALIA – UCRAINA	1-1	AM	Bernardeschi (I) al 55', Malinovskyi (U) al 62'
7	14/10/2018 Chorzow (Polonia)	POLONIA – ITALIA	0-1	UNL	Biraghi (I) al 92'
8	17/11/2018 Milano	ITALIA – PORTOGALLO	0-0	UNL	
9	20/11/2018, Genk (Belgio)	ITALIA – STATI UNITI	1-0	AM	Politano (I) al94'
					2019
10	23/03/2019 Udine	ITALIA – FINLANDIA	2-0	QE	Barella (I) al 7', Kean (I) al 74'
11	26/03/2019 Parma	ITALIA – LIECHTENSTEIN	6-0	QE	Sensi (I) al 17', Verratti (I) al 32', Quagliarella (I) al 35' (r) e 48 (r), Kean (I) al 69', Pavoletti (I) al 76'
12	8/06/2019 Atene (Grecia)	GRECIA – ITALIA	0-3	QE	Barella (I) al 23', Insigne L. (I) al 30', Bonucci (I) al 33'
13	11/06/2019 Torino (Italia)	ITALIA – BOSNIA E.	2-1	QE	Dzeko (B) al 32', Insigne L. (I) al 49', Verratti (I) al 86'
14	5/09/2019 Yerevan (Armenia)	ARMENIA – ITALIA	1-3	QE	Karapetyan (A) al 11', Belotti (I) al 28' e 80, Pellegrini Lo. (I) al 77'
15	8/09/2019 Tampere (Finlandia)	FINLANDIA – ITALIA	1-2	QE	Immobile (I) al 59', Pukki (F) al 72' (rig), Jorginho (I) al 79' (rig)
16	12/10/2019 Roma	ITALIA – GRECIA	2-0	QE	Jorginho (I) al 63' (rig), Bernardeschi (I) al 78'
17	15/10/2019, Vaduz (Liechtenstein)	LIECHTENSTEIN - ITALIA	0-5	QE	Bernardeschi (I) al 2', Belotti (I) al 25' e 92', Romagnoli (I) al 77', El Shaarawy (I) al 82'
18	15/11/2019, Zenica (Bosnia E.)	BOSNIA – ITALIA	0-3	QE	Acerbi (I) al 21', Insigne L. (I) al 37', Belotti (I) al 53'
19	18/11/2019, Palermo	ITALIA – ARMENIA	9-1	QE	Immobile (I) al 8' e 33', Zaniolo (I) al 9' e 64', Barella (I) al 29', Romagnoli (I) al 72', Jorginho (I) al 75' (rig.), Orsolini (I) al 78', Babayan (A) al 79' , Chiesa (I) al 81'
					2020
20	4/9/2020, Firenze (Italia)	ITALIA – BOSNIA E.	1-1	UNL	Dzeko (BE) al 58', Sensi (I) al 68'
21	7/9/2020, Amsterdam (Paesi Bassi)	PAESI BASSI – ITALIA	0-1	UNL	Barella (I) al 45'
22	7/10/2020, Firenze	ITALIA – MOLDOVA	6-0	AM	Cristante (I) al 19', Caputo (I) al 23', El Shaarawy (I) al 30' e 46', aut. Posmac (I) al 38', Berardi (I) al 72'
23	11/10/2020, Danzica (Polonia)	POLONIA – ITALIA	0-0	UNL	
24	14/10/2020, Bergamo	ITALIA – PAESI BASSI	1-1	UNL	Pellegrini Lo. (I) al 16', Van de Beek (PB) al 25'
25	11/11/2020, Firenze	ITALIA – ESTONIA	4-0	AM	Grifo (I) al 14' e 75' (rig.), Bernardeschi (I) al 27', Orsolini (I) al 86' (rig.)
26	15/11/2020, Reggio Emilia	ITALIA – POLONIA	2-0	UNL	Jorginho (I) al 27' (rig.), Berardi (I) al 84'
27	18/11/2020, Sarajevo (Bosnia E.)	BOSNIA E. – ITALIA	0-2	UNL	Belotti (I) al 22', Berardi (I) al 68'
					2021
28	25/3/2021, Parma	ITALIA – IRLANDA N.	2-0	QM	Berardi (I) al 14', Immobile (I) al 38'
29	28/3/2021, Sofia (Bulgaria)	BULGARIA – ITALIA	0-2	QM	Belotti (I) al 43' (rig.), Locatelli (I) al 82'
30	31/3/2021, Vilnius (Lituania)	LITUANIA – ITALIA	0-2	QM	Sensi (I) al 48', Immobile (I) al 94' (rig.)
31	28/05/2021, Cagliari	ITALIA – SAN MARINO	7-0	AM	Bernardeschi (I) al 32', Ferrari (I) al 34', Politano (I) al 49' e 77', Belotti (I) al 67', Pessina (I) al 75' e 87'
32	4/06/2021, Bologna	ITALIA – REP. CECA	4-0	AM	Immobile (I) al 23', Barella (I) al 42' , Insigne L. (I) al 66', Berardi (I) al 73'
33	11/6/2021, Roma	ITALIA – TURCHIA	3-0	CE	aut. Demiral (I) al 53', Immobile (I) al 66' , Insigne L. (I) al 79'
34	16/6/2021, Roma	ITALIA – SVIZZERA	3-0	CE	Locatelli (I) al 26' e 52', Immobile (I) al 89'
35	20/6/2021, Roma	ITALIA – GALLES	1-0	CE	Pessina (I) al 39'
36	26/06/2021, Londra	ITALIA – AUSTRIA	2-1 dts	CE	Chiesa (I) al 85' Pessina (I) al 106', Kalajdzic al 114'
37	2/07/2021, Monaco di Baviera (Germania)	ITALIA – BELGIO	2-1	CE	Barella (I) al 31', Insigne L. (I) al 41', Lukaku (B) al 47'
38	6/7/2021, Londra (Regno Unito)	ITALIA – SPAGNA	5-3	CE	Chiesa (I) al 60', Morata (S) al 80'. ***Sequenza dei rigori**: Locatelli (parato); Olmo (alto); Belotti (gol); Gerard Moreno (gol); Bonucci (gol); T. Alcantara (gol); Bernardeschi (gol); Morata (parato); Jorginho (gol)*
39	11/7/2021, Londra Regno Unito)	ITALIA – INGHILTERRA	4-3 dcr	CE	Shaw (Ing) al 2', Bonucci (Ita) al 67'. ***Sequenza dei rigori**: Berardi (gol); Kane (gol); Belotti (parato); Maguire (gol); Bonucci (gol); Rashford (palo); Bernardeschi (gol); Sancho (parato); Jorginho (parato); Saka (parato)*
40	2/9/2021, Firenze	ITALIA – BULGARIA	1-1	QM	Chiesa F. (I) al 16', Iliev A. (B) al 40'
41	5/09/2021, Basilea (Svizzera)	SVIZZERA – ITALIA 0-0	0-0	QM	
42	8/09/2021, Reggio Emilia	ITALIA – LITUANIA 5-0	5-0	QM	Kean (I) al 11' e 29', aut. Utkus (I) al 14', Raspadori (I) al 24', Di Lorenzo (I) al 54'
43	6/10/2021, Milano	ITALIA – SPAGNA 1-2	1-2	UNL	Ferran Torres (S) al 17' e 47' pt, Lo. Pellegrini (I) al 83'
44	10/10/2021, Torino	ITALIA – BELGIO 2-1	2-1	UNL	Barella (A) al 47', Berardi (I) al 65', De Ketelaere (B) al 87'
45	12/11/2021, Roma	ITALIA - SVIZZERA	1-1	QM	Widmer (S) al 11', Di Lorenzo (I) al 36'
46	15/11/2021, Belfast (Regno Unito)	N. IRLANDA - ITALIA	0-0	QM	
					2022
47	24/03/2022, Palermo	ITALIA – N. MACEDONIA	0-1	QM	Traijkovsky (NM) al 92'
48	29/03/2022, Konya (Turchia)	TURCHIA – ITALIA	2-3	AM	Under (T) al 4', Cristante (I) al 35', Raspadori (I) al 39' e 70', Dursun (T) all'83'
49	1/6/2022, Londra (Regno Unito)	ITALIA - ARGENTINA	0-3	FIN	Martinez (A) al 28', Di Maria (A) al 45', Dybala (A) al 94'
50	4/6/2022, Bologna	ITALIA - GERMANIA	1-1	UNL	Pellegrini (I) al 70', Kimmich (G) al 73'
51	7/6/2022, Cesena	ITALIA - UNGHERIA	2-1	UNL	Barella (I) al 30', Pellegrini (I) al 45', G. Mancini (I) aut. al 61'
52	11/06/2022, Wolverhampton Regno Unito)	INGHILTERRA - ITALIA	0-0	UNL	
53	14/06/2022, Moenchengladbach (Germania)	GERMANIA – ITALIA	5-2	UNL	Kimmich (G) al 10', Gundogan (G) al 45', Muller (G) al 51', Werner (G) al 68' e 69', Gnonto (I) al 78', Bastoni (I) al 94'
54	23/9/22, Milano	ITALIA – INGHILTERRA	1-0	UNL	Raspadori (I) al 68'
55	26/9/2022, Budapest (Ungheria)	UNGHERIA - ITALIA	0-2	UNL	Raspadori (I) al 27', Dimarco (I) al 52'
56	16/11/2022, Tirana (Albania)	ALBANIA – ITALIA	1-3	AM	Ismajli (A) al 16', Di Lorenzo (I) al 20' Grifo (I) al 25' e al 64'
57	20/11/2022 Vienna (Austria)	AUSTRIA – ITALIA	2-0	AM	Schlager (A) al 6', Alaba (A) al 35'

➤ I PRECEDENTI CON L'INGHILTERRA

Sono **30 i precedenti tra Italia e Inghilterra**, con un **bilancio in favore degli Azzurri**: 11 vittorie italiane, 8 successi inglesi e 11 pareggi. L'Italia è imbattuta da 6 partite (2 vittorie e 4 pari), la serie più lunga di incontri senza sconfitta contro gli inglesi ottenuta tra giugno 1980 e febbraio 1997 (allora 4 vittorie e 1 pareggio). **L'Italia è imbattuta in casa con gli inglesi da 61 anni:** ultimo ko il 24 maggio 1961 a Roma in amichevole (2-3), gol di **Hitchens** (2), **Greaves** e **Sivori (2)**. Poi 6 vittorie italiane e 2 pareggi in 8 gare.

Il primo confronto è datato 14 novembre 1934: si affrontavano i Maestri del Football contro i Campioni del Mondo FIFA, torneo al quale l'Inghilterra aveva scelto di non partecipare, in un match in cui gli Azzurri passarono alla storia come i '**Leoni di Highbury**': l'Italia uscì sconfitta per 3-2 dopo essere stata sotto di tre reti a fine primo tempo e in inferiorità numerica per l'infortunio di **Monti**, ma nella ripresa sfiorò un'epica rimonta. Per attendere la **prima vittoria Azzurra sarebbero passati altri 40 anni**: il 14 giugno 1973 si giocò a Torino e la gara terminò 2-0 con i gol di **Anastasi e Capello**. Di lì a poco, la prima vittoria in trasferta: il 14 novembre 1973 gli Azzurri espugnarono Wembley per la prima volta grazie ad una rete ancora di Capello, che è l'unico ad aver fatto parte delle due Nazionali: da giocatore con la quella italiana (32 presenze e 8 reti) e da allenatore con quella inglese (2008 – 2012), con 28 vittorie, 8 pareggi e 6 sconfitte, e una percentuale altissima di punti nelle gare ufficiali (15 vittorie, 5 pareggi e 2 sconfitte), ma anche la peggior sconfitta in Coppa del Mondo (4-1 con la Germania nel 2010).

L'Italia ha sempre superato l'Inghilterra nelle fasi finali di Mondiali o Europei. 5 i precedenti, il primo dei quali risale al 1980 durante l'Europeo in Italia: 1-0 con rete di Tardelli. Sempre in Italia, nella finale per il 3° posto di Italia '90, gli Azzurri si imposero 2-1 a Bari. Più recenti gli ultimi tre confronti, sempre favorevoli a noi: nel 2012, nei Quarti di finale degli Europei, Italia qualificata ai calci di rigore dopo lo 0-0 al termine dei supplementari, nel 2014 2-1 nella prima gara del girone del Mondiale brasiliano (ultima vittoria nel confronto diretto) e altro successo ai rigori nella finale di Euro 2020 a Wembley dopo l'1-1 dei tempi supplementari.

Nei 30 precedenti, sono **4 le rimonte**: nel 1959 inglesi avanti 2-0 alla fine del 1° tempo, pareggio degli azzurri nella ripresa con reti di **Brighenti e Mariani**. Nel Torneo del Bicentenario, il 28 maggio 1976, Azzurri avanti di 2 reti dopo 18' (doppietta di **Graziani**), nella ripresa ribaltano il risultato (3-2). Nel 2002 **Montella** capovolge il risultato da 0-1 a 2-1 a favore dell'Italia, mentre nel 2012 tocca la rimonta è inglese: da 0-1 a 2-1.

Sono 238 gli Azzurri che hanno affrontato l'Inghilterra: il record di presenze è di **Benetti, Causio e Zoff** (6, dal 1973 al 1980), tra quelli in attività il leader è Bonucci (5). **Due** grandi **giocatori inglesi hanno debuttato giocando contro l'Italia**, **Wilkins** (ex giocatore del Milan) e **Barnes**, mentre altri due hanno chiuso sfidando gli Azzurri: **Bobby Moore** (1973) e **Shilton** (1990). Sono **18** i capitani azzurri in questa sfida: 5 'fasce' per **Facchetti**, 4 per **Maldini** e 2 per **Bergomi**, **Buffon, Chiellini, De Rossi,** 1 per **Bonucci** e **Donnarumma**. Il portiere del PSG ha affrontato 4 volte gli inglesi, come **Buffon**, davanti solo **Zoff** (6), in totale per l'Italia 15 portieri schierati; sono invece 23 quelli inglesi, il leader è **Shilton** con 6..

I dati dei gol: **28 gli Azzurri in gol contro gli Inglesi** (sulle 33 reti segnate); a 2 reti **Brighenti, Capello, Meazza, Graziani e Montella**. Questi ultimi due sono andati a segno con una doppietta. **29** invece i goleador inglesi (34 reti). A due reti **Brook, Channon, Finney, Hitchens e Lawton**. Un **solo espulso** nella storia di questo confronto: Di Livio nel 1997 (doppia ammonizione), sono stati invece **5 i rigori assegnati**: 4 all'Italia (gol di **Altobelli, Schillaci, Montella e Insigne**), 1 all'Inghilterra (**Ceresoli** para su **Brook**). Il gol di Insigne su rigore a Wembley nel marzo 2018 chiuse un digiuno da gol di 374'.

Per **Southgate** sarà la 5ª gara (eguagliuerà il tecnico inglese più presente, **Winterbottom**, 5 volte tra il 1948 e il 1961 con gli Azzurri, che non ha mai battuto; in totale 13 allenatori inglesi hanno sfidato l'Italia. Tra loro, solo **Glenn Hoddle** ha affrontato gli Azzurri da calciatore (6 giugno 1985, perdendo 2-1) e da tecnico. Sull'altra panchina, **Mancini** eguagliera **Pozzo** con 4 gare con l'Inghilterra (3 **Bearzot e Prandelli**); da CT **Trapattoni** ha il 100% di vittorie in questa sfida: 2 gare e 2 successi (2000 e 2002). **Torino è la città che ha ospitato più volte il confronto** (5), seguono Roma (4), Milano (2), Bari e Firenze 1.

RIEPILOGO DEI PRECEDENTI

	G	V	N	P	Rf	Rs	Dettaglio	G	V	N	P	Rf	Rs
ITALIA	30	11	11	8	33	34	Casa	13	6	5	2	16	13
INGHILTERRA	30	8	11	11	34	33	Trasferta	11	3	5	3	10	12
							Neutro	6	2	1	3	7	9

NR	Data	Città	Tipo	Gara	Ris	Marcatori
1	13/05/33	Roma	Am	Italia-Inghilterra	1-1	Ferrari G. (Ita) al 4', Bastin (Ing) al 24'
2	14/11/34	Londra	Am	Inghilterra-Italia	3-2	Brook (Ing) al 3' e 10', Drake (Ing) al 12', Meazza (Ita) al 58' e 62'
3	13/05/39	Milano	Am	Italia-Inghilterra	2-2	Lawton (Ing) al 19', Biavati (Ita) al 49', Piola (Ita) al 64', Hall (Ing) al 77'
4	16/05/48	Torino	Am.	Italia-Inghilterra	0-4	Mortensen (Ing) al 4', Lawton (Ing) al 23', Finney (Ing) al 70' e 72'
5	30/11/49	Londra	Am	Inghilterra-Italia	2-0	Rowley J. (Ing) al 75', Wright W. (Ing) al 79'
6	18/05/52	Firenze	Am	Italia-Inghilterra	1-1	Broadis (Ing) al 4', Amadei (Ita) al 58'
7	06/05/59	Londra	Am	Inghilterra-Italia	2-2	Charlton R. (Ing) al 26', Bradley (Ing) al 38', Brighenti (Ita) al 56', Mariani A. (Ita) al 61'
8	24/05/61	Roma	Am	Italia-Inghilterra	2-3	Hitchens (Ing) al 39' e 77', Sivori (Ita) al 43', Brighenti (Ita) al 74', Greaves (Ing) al 86'
9	14/06/73	Torino	Am.	Italia-Inghilterra	2-0	Anastasi (Ita) al 38', Capello F. (Ita) al 58'
10	14/11/73	Londra	Am.	Inghilterra-Italia	0-1	Capello F. (Ita) al 86'
11	28/05/76	New York	Am.	Inghilterra-Italia	3-2	Graziani (Ita) al 15' e 18', Channon (Ing) al 46' e 53', Thompson (Ing) al 48'
12	17/11/76	Roma	QM	Italia-Inghilterra	2-0	Antognoni (Ita) al 36', Bettega (Ita) al 77'
13	16/11/77	Londra	QM	Inghilterra-Italia	2-0	Keegan (Ing) al 11', Brooking (Ing) al 80'
14	15/06/80	Torino	CE	Italia-Inghilterra	1-0	Tardelli (Ita) al 78'
15	06/06/85	C.Messico	Am	Italia-Inghilterra	2-1	Bagni (Ita) al 73', Hateley (Ing) al 74', Altobelli (Ita), al 89' rig.
16	15/11/89	Londra	Am.	Inghilterra-Italia	0-0	
17	07/07/90	Bari	CM	Italia-Inghilterra	2-1	Baggio R. (Ita) al 72', Platt (Ing) al 82', Schillaci (Ita) al 86' rig.
18	12/02/9	Londra	QM	Inghilterra-Italia	0-1	Zola (Ita) al 20'
19	04/06/97	Nantes	Am	Inghilterra-Italia	2-0	Wright (Ing) al 26', Scholes (Ing) al 43'
20	11/10/97	Roma	QM	Italia-Inghilterra	0-0	
21	15/11/00	Torino	Am	Italia-Inghilterra	1-0	Gattuso (Ita) al 58'
22	27/03/02	Leeds	Am	Inghilterra-Italia	1-2	Fowler (Ing) al 63', Montella (Ita) al 67' e 90' (rig.)
23	24/06/12	Kiev	CE	Inghilterra-Italia	0-0 (2-4 dcr)	
24	15/08/12	Berna	Am	Inghilterra-Italia	2-1	De Rossi (Ita) al 15', Jagjelka (Ing) al 27', Defou (Ing) al 80'
25	14/06/14	Manaus	CM	Inghilterra-Italia	1-2	Marchisio (Ita) al 35', Sturridge (Ing) al 37', Balotelli (Ita) al 50'
26	31/03/15	Torino	Am	Italia-Inghilterra	1-1	Pelllè (Ita) al 29', Townsed (Ing) al 79'
27	27/03/18	Londra	Am	Inghilterra-Italia	1-1	Vardy (Ing) al 26', Insigne L. (Ita) al 87' (rig.)
28	11/7/21	Londra	CE	Inghilterra-Italia	1-1	Shaw (I)ng) al 2', Bonucci (ita) al 67'
29	11/6/21	Wolverhampton	UNL	Inghilterra-Italia	0-0	
30	23/9/22	Milano	UNL	Italia-Inghilterra	1-0	Raspadori (I) al 68'

➤ I PRECEDENTI CON MALTA

Sono **8 le gare tra Italia e Malta, equamente suddivise tra Qualificazioni Euroee (4) e Mondiali (4),** con 8 successi azzurri: dal primo nel 1986 a La Valletta con reti di Ferri e Altobelli all'ultimo a Firenze nel 2015 con gol di Pellè. Esattamente 30 anni fa, nel marzo 1993, la vittoria più ampia: 6-1, con doppietta di Roberto Mancini. **L'Italia non subisce reti da 4 gare** (ultima nel 1993); il **bomber delle sfide è Altobelli** con 3 goal, seguito da una coppia speciale: **Roberto Mancini e Gianluca Vialli (2).** Due i giocatori all'esordio in Nazionale a segno contro Malta: **R. Ferri** il 06/12/1986 e **Pellè** il 13/10/2014.

Dopo **Ghedin e Mangia**, sulla panchina di Malta c'è un altro allenatore italiano, **Michele Marcolini**, carriera da calciatore tra Serie A e B (Bari, Vicenza, Atalanta, Chievo e Padova) con 9 presenze tra le giovanili azzurre (Under 16 e 18), poi allenatore dal 2014, per lo più in Serie C (in B con il Chievo). Sarà **il 18° confronto con una Nazionale guidata da un tecnico italiano**: è successo con **Varrella e Leoni** (San Marino), **Panucci, De Biasi** (Albania, 2 volte), **Zaccheroni** (Giappone), Ghedin (Malta, 4 volte), **Foni** (Svizzera), **Trapattoni** (Irlanda, 4 volte), e recentemente M. **Rossi** (Ungheria, 2 volte) nell'ultima Nations League.

RIEPILOGO DEI PRECEDENTI

	G	V	N	P	Rf	Rs	Dettaglio	G	V	N	P	Rf	Rs
ITALIA	8	8	0	0	21	2	Casa	4	4	0	0	14	1
MALTA	8	0	0	8	2	21	Trasferta	4	4	0	0	7	1
							QM	4	4	0	0	9	0
							QE	4	4	0	0	9	0

NR	DATA	CITTÀ	TIPO	GARA	RIS	MARCATORI
1	06/12/86	La Valletta	QE	MALTA - ITALIA	0-2	11' Ferri (I), 19' Altobelli (I)
2	24/01/87	Bergamo	QE	ITALIA - MALTA	5-0	4' Bagni (I), 9' Bergomi (I), 24' e 35' Altobelli (I), 45' Vialli (I)
3	19/12/92	La Valletta	QM	MALTA - ITALIA	1-2	60' Vialli (I), 63' Signori (I), 86' Gregory (M)
4	24/03/93	Palermo	QM	ITALIA - MALTA	6-1	19' D. Baggio (I), 38' Signori (I), 48' Vierchowood (I), 58' Mancini (I), 68' Busuttil (M) rig., 72' Maldini (I), 89' Mancini (I)
5	11/09/12	Modena	QM	ITALIA - MALTA	2-0	5' Destro (I), 92' Peluso (I)
6	26/03/13	La Valletta	QM	MALTA - ITALIA	0-2	8' rig. e 45' Balotelli (I)
7	13/10/14	La Valletta	QE	MALTA - ITALIA	0-1	23' Pellè (I)
8	03/09/15	Firenze	QE	ITALIA - MALTA	1-0	69' Pellè (I)

➤ I PRECEDENTI A NAPOLI

Sono **25** le **gare** disputate dalla **Nazionale a Napoli**, con uno score di **13 vittorie, 8 pareggi e 4 sconfitte** (40/20 le reti): gli Azzurri mancano dal 15 ottobre 2013, 2-2 in rimonta con l'Armenia in una gara di qualificazione al Mondiale 2014.

L'ultima vittoria dell'Italia a Napoli risale a 25 anni fa: 1-0 con la Russia nel play off per i Mondiali '98; poi 4 gare con 1 ko (2-3 con la Danimarca) e 3 pari (con Serbia, Lituania e Armenia). Napoli (25) è al **6° posto nella graduatoria delle citttà italiane che hanno ospitato gare della Nazionale** (Roma 63, Milano 60, Torino 40, Firenze 30, Genova 28).

Il **debutto degli Azzurri in città risale al 1932**: Svizzera battuta per 3-0 con una tripletta dell'esordiente **Fedullo**, allo stadio "**Giorgio Ascatelli**". La Nazionale tornò a giocarci una seconda volta nel 1938. Dopo ben 22 anni per rivedere all'opera gli Azzurri che nel 1960 di nuovo con la Svizzera giocarono e vinsero nel rinnovato **Stadio San Paolo**, che avrebbe ospitato 23 gare della Nazionale. Quasi 10 anni dopo l'ultima partita in città, per l'Italia sarà la prima volta in questo stadio da quando è stato intitolato a **Diego Armando Maradona.**

A Napoli per l'Italia anche due sfide di Europei e Mondiali, con un doppio ko ai rigori: la finale per il 3° posto di Euro 80, con la Cecoslovacchia, e la semifinale di Italia '90 con l'Argentina. Il risultato più frequente in città è il 3-0 (6 volte, 1 contro), **16 gli esordienti**: Fedullo (Bologna), Vojak (Napoli), Guarisi (Lazio) nel 1932; Maldini C. (Milan) nel gennaio 1960; Salvadore e Trapattoni (Milan), Angelillo (Inter) nel dicembre 1960, l'ultima gara in Nazionale di Boniperti, con gol e fascia da capitano; Zoff (Napoli) nel 1968; Cera (Cagliari) e Chiarugi (Fiorentina) nel 1969; Buriani (Milan) nel 1980; Marocchino (Juventus) nel 1981; De Napoli (Avellino) nel 1986; Minotti (Parma), Silenzi (Torino), Cappioli (Roma) nel 1994. A livello individuale, **Zoff in testa per presenze a Napoli (8),** seguito da Burgnich, Facchetti, Mazzola, Scirea, Cabrini e Cannavaro (5); **tra i bomber 3 reti per Fedullo, Graziani, Mazzola A.,** a 2 Collovati, Domenghini, Vialli.

La **Francia** è **l'avversaria più affrontata** (3 volte), poi Svizzera, Romania, URSS/Russia e Svezia (2); in tutto a Napoli 19 avversarie per l'Italia; per **l'Inghilterra sarà la 1ª volta.** Solo con **Austria e Danimarca il saldo** delle sfide è **passivo (1 sconfitta in 1 gara).**

LE AVVERSARIE A NAPOLI

Avversarie	G	V	N	P	R.f.	R.s.
Francia	3	1	1	1	3	3
Svizzera	2	2	0	0	6	0
Romania	2	2	0	0	5	2
Urss/Russia	2	1	1	0	1	0
Svezia	2	1	0	1	2	4
Germania Est	1	1	0	0	3	0
Polonia	1	1	0	0	3	0
Scozia	1	1	0	0	3	0
Bulgaria	1	1	0	0	2	0
Cina	1	1	0	0	2	0
Lussemburgo	1	1	0	0	1	0
Argentina	1	0	1	0	1	1
Armenia	1	0	1	0	2	2
Cecoslovacchia	1	0	1	0	1	1
Lituania	1	0	1	0	1	1
Serbia	1	0	1	0	1	1
Turchia	1	0	1	0	0	0
Svezia	1	0	0	1	1	0
Danimarca	1	1	0	0	2	3
Totale (19)	25	13	8	4	40	20

AZZURRI - RETI A NAPOLI

3	Fedullo, Graziani, Mazzola A.
2	Collovati, Domenghini, Vialli
1	Altobelli, Baggio R. , Balotelli, Biavati, Boniperti, Casiraghi, Causio, Del Piero, De Paoli, Di Gennaro, Di Matteo, Facchetti, Florenzi, Fuser, Inzaghi F., Maldini P., Montouri, Mora, Pascutti, Prati, Riva, Schillaci, Stacchini, Vieri C.

AZZURRI - PRESENZE A NAPOLI

8	Zoff
5	Burgnich, Facchetti, Mazzola, Scirea, Cabrini, Cannavaro
4	Rivera, Domenghini, Juliano, Gentile, Tardelli, Collovati, F. Baresi

NR	Data	Città	Tipo	Gara	Ris	Marcatori
1	14/02/32	Napoli	C Int	ITALIA – SVIZZERA	3-0	Fedullo (I) al 30', 32', 55'
2	04/12/38	Napoli	Am	ITALIA – FRANCIA	1 -0	Biavati (I) al 32'
3	06/01/60	Napoli	C Int	ITALIA – SVIZZERA	3-0	Maegerli aut (I) 47', Stacchini (I) 64', Montuori (I) 81'
4	10/12/60	Napoli	Am	ITALIA – AUSTRIA	1-2	Hof (A) 7', Boniperti (I) 27', Kaltenbrunner (A) 55'
5	07/12/65	Napoli	QM	ITALIA – SCOZIA	3-0	Pascutti (I) 38', Facchetti (I) 73', Mora (I) 89'
6	26/11/66	Napoli	QE	ITALIA – ROMANIA	3-1	Dobrin (R) 7', Mazzola (I) 30' e 67', De Paoli (I) 43'
7	20/04/68	Napoli	QE	ITALIA – BULGARIA	2-0	Prati (I) 14', Domenghini (I) 55'
8	05/06/68	Napoli	CE	ITALIA – URSS	0-0	
9	22/11/69	Napoli	QM	ITALIA – GERMANIA EST	3-0	Mazzola (I) 7', Domenghini(I) 25', Riva (I) 36'
10	13/01/73	Napoli	QM	ITALIA – TURCHIA	0-0	
11	08/02/78	Napoli	Am	ITALIA – FRANCIA	2-2	Graziani 13' rig e 22', Bathenay (F) 51', Platini (F) 81'
12	16/02/80	Napoli	Am	ITALIA – ROMANIA	2-1	Boloni (R) 51', Collovati (I) 56', Causio (I) 87'
13	21/06/80	Napoli	CE	CECOSLOVACCHIA – ITALIA	1-1 (8-9 dcr)	Jurkemik (C) 53', Graziani (I) 72'
14	05/12/81	Napoli	QE	ITALIA – LUSSEMBURGO	1-0	Collovati (I) 6'
15	15/10/83	Napoli	QE	ITALIA – SVEZIA	0-3	Stromberg (S) 20 e 27', Sunesson (S) 71'
16	11/05/86	Napoli	Am	ITALIA - CINA	2-0	Di Gennaro (I) 23', Altobelli (I) 33'
17	14/11/87	Napoli	QE	ITALIA - SVEZIA	2-1	Viallli (I) 27' e 45', Larsson (S) 38'
18	03/07/90	Napoli	CM	ARGENTINA - ITALIA	1-1 (3-4 dcr)	Schillaci (I) 17', Caniggia (A) 68'
19	16/02/94	Napoli	Am	ITALIA - FRANCIA	0-1	Djorkaeff (F) 45'
20	30/04/97	Napoli	QM	ITALIA - POLONIA	3-0	Di Matteo (I) 24', Maldini (I) 38', Baggio (I) 62'
21	15/11/97	Napoli	QM	ITALIA - RUSSIA	1-0	Casiraghi (I) 53'
22	08/09/99	Napoli	QE	ITALIA - DANIMARCA	2-3	Fuser () 10', Vieri (I) 39', Jorgensen D) rig 40', Weghorst (D) 57', Tomasson (D) 64'
23	12/10/02	Napoli	QE	ITALIA - SERBIA MONTENEGRO	1-1	Mijatovic (S) 28', Del Piero (I) 39'
24	02/09/06	Napoli	QE	ITALIA - LITUANIA	1-1	Danilevicius (L) 21', Inzaghi (I) 30'
25	15/10/13	Napoli	QM	ITALIA - ARMENIA	2-2	Movsysian (A) 5', Florenzi (I) 24', Mikhitaryan (A) 70', Balotelli (I) 76'

➤ I PRECEDENTI A MALTA

A Malta sarà la 6° volta dell'Italia: oltre alle 4 sfide con i padroni di casa, c'è anche l'amichevole pre – Euro 2016 con la Scozia (2-0, infortunio a Montolivo costretto a rinunciare poi alla partenza per la Francia): in totale 5 vittorie azzurre e un solo gol subìto, nel 1992.

NR	DATA	CITTA'	TIPO	GARA	RIS	MARCATORI
1	06/12/86	La Valletta	QE	MALTA - ITALIA	0-2	11' Ferri (I), 19' Altobelli (I)
2	19/12/92	La Valletta	QM	MALTA - ITALIA	1-2	60' Vialli (I), 63' Signori (I), 86' Gregory (M)
3	26/03/13	La Valletta	QM	MALTA - ITALIA	0-2	8' rig. E 45' Balotelli (I)
4	13/10/14	La Valletta	QE	MALTA - ITALIA	0-1	23' Pellè (I)
5	29/5/16	La Valletta	Am	ITALIA - SCOZIA	1-0	58' Pellè (I)

Legenda Am: Amichevole; CM: Coppa del Mondo; QM: Qualificazioni alla Coppa del Mondo; QE: Qualificazioni al Campionato Europeo; CInt: Coppa Internazionale; CE: Campionato Europeo

****

Si ringrazia Massimo Fiandrino per la collaborazione nelle statistiche